Câmara Municipal de Vila Real
Arquivo Municipal de Vila Real

CATÁLOGO DA COLECÇÃO DOCUMENTAL DE ACHILLES FERREIRA DE ALMEIDA

Fevereiro, 2013

Título: Colecção Documental de Achilles Ferreira de Almeida
Coordenação-geral: Pedro Abreu Peixoto
Revisão geral : Elísio Amaral Neves
Técnicos de Arquivo: Joaquim Barreira Gonçalves, Maria Emília Ferreira, Carla Eiriz
Apoio administrativo: Vitor Oliveira
Apoio geral: Maria José Taveira
Edição: Câmara Municipal Vila Real / Arquivo Municipal Vila Real
ISBN: 978-989-8653-00-0
Fevereiro, 2013

© Câmara Municipal Vila Real

PLANO DE CLASSIFICAÇÃO

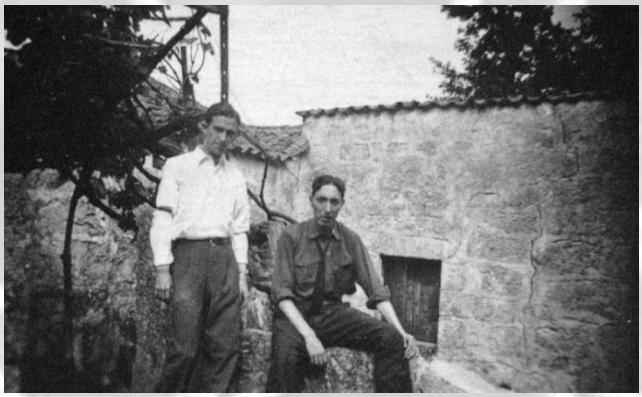

Plano de Classificação

Introdução

O Acervo de Achilles Ferreira de Almeida é um vasto conjunto de documentos, de carácter arquivístico, bibliográfico e museológico, cuja integridade se pugnou por manter na sua organização.

A proposta classificativa dos documentos do acervo assenta assim na manutenção da organização percetível - mesmo que nem sempre obedecendo ao senso comum -, dada pelo proprietário.

Pretende-se com esta organização, tornar a descrição do acervo o mais fiel possível aos interesses de Achilles Ferreira de Almeida, bem como ao seu próprio método organizativo.

O acervo estende-se por um período cronológico entre 1890 e 1983 - sendo necessário referir que muitos deles não se encontram datados, e dificilmente serão datáveis -, pelo que a cronologia poderá, eventualmente, ser efectivamente diferente.

O conjunto documental é constituído por 4312 documentos, tendo a numeração de inventário até ao número 4480. Refira-se que as entradas não contam com os duplicados – que aumentam consideravelmente este número -, sendo que, nestes casos, se refere no local próprio o número de documentos em duplicado, existentes para cada documento em que tal situação se verifique.

A proposta classificativa divide-se em 8 Secções, 4 Subsecções, 52 Séries e 23 Subséries, sendo que as duas primeiras refletem a divisão institucional/temática, remetendo as duas últimas para o patamar documental.

Considerando a necessidade de ser o mais fiel possível à organização original percetível, optou-se por considerar um capítulo para Monografias, Negativos e Objetos, que descreve o material livro, negativos fotográficos não impressos e objetos, que fazem parte intrínseca deste acervo.

No que respeita às fotografias, considerou-se a inclusão em catálogo apenas das cópias em papel em posse do proprietário, no respeito pela fisionomia original do acervo.

Em relação à pesquisa a efetuar no acervo, acompanha-se a descrição com um índice geral, o qual remete os assuntos para o número sequencial de inventariação da documentação, devendo ser acompanhado pela consulta do índice topográfico, o qual informa o número da caixa e os documentos que contém.

Considerando o elevado número de documentos não datados e não referenciados com assunto, - alguns dos quais foram inferidos -, deverá o investigador considerar a sua pesquisa, no que concerne á divisão aqui proposta, como uma pesquisa em aberto dentro do próprio acervo.

Poderá ainda o investigador seguir uma pequena síntese do conteúdo de cada unidade descritiva, que contém este plano de classificação, ou efetuar a pesquisa booleana ou em texto livre na base de dados, realizado no *software* ArqGest.

Por último dar conta da digitalização integral do acervo, o qual está disponível de forma integrada através da base de dados.

Plano de Classificação

F – Acervo documental de Achilles Ferreira de Almeida
1890/1983
4312 Docs.
Ordenação de Secções e Subsecções por ordem alfabética. Ordenação documental por ordem de número de inventário.

O acervo documental é constituído pelo conjunto de documentos de índole arquivística, bibliográfica e museológica, depositados para inventariação e digitalização no Arquivo Municipal de Vila Real, através do contrato elaborado para o efeito com o atual proprietário, Prof. Doutor Arlindo Castro Ferreira de Almeida, sendo curador do acervo o Sr. Elísio Amaral Neves.

SC/A – Atividade literária e artística - outras personalidades
1923/1965
27 Docs.
Ordenação alfabética das series

SR/01 - Desenhos e caricatura
1925/...
4 Docs.
Ordenação por nº de inventário
A série compõe-se de documentos originais e cópias, principalmente de caricaturas de figuras de Vila Real.

SR/02 – Poemas
1923/1962
13 Docs.
Ordenação por nº de inventário
A série compõe-se de documentos manuscritos de vários autores, bem como de documentos impressos e publicados.

SR/03 - Textos em Prosa
s/d
4 Docs.
Ordenação por nº de inventário
A série compõe-se de documentos de vários autores, na sua maior parte dactiloscritos, com especial incidência para o género "conto".

SR/04 - Textos dramatúrgicos
1963/...
3 Docs.
Ordenação por nº de inventário
A série compõe-se de documentos de vários autores, com especial incidência no "Teatro de Revista".

SR/05 - Partituras e letras de música
1965/...
3 Docs.
Ordenação por nº de inventário
A série compõe-se de documentos de vários autores, dactiloscritos, com especial incidência para as letras de canções e hinos.

SC/B - Atividade literária e artística – pessoal
1911/1968
96 Docs.

Ordenação alfabética das séries

SR/01 – Artigos
1919/1968
11 Docs.
Ordenação por nº de inventário
A série compõe-se de documentos relacionados com artigos de jornal, publicados por Achilles de Almeida, com especial incidência para as temáticas dos Bombeiros, bem como para aspetos da vida social.

SR/02 - Desenhos e caricaturas
1952/...
3 Doc.
Ordenação por nº de inventário
A série compõe-se de documentos eventualmente atribuíveis a Achilles de Almeida, com temáticas monumentais de Vila Real.

SR/03 – Discursos
1952/...
5 Docs.
Ordenação por nº de inventário
A série compõe-se de documentos da autoria de Achilles de Almeida, com especial enfoque nos textos produzidos no contexto da atividade relacionada com os Bombeiros Voluntários.

SR/04 - Partituras e letras de música
1911/1943
6 Docs.
Ordenação por nº de inventário
A série compõe-se de documentos do autor, produzidos na sua maior parte com base em obras de outros autores.

SR/05 - Poemas
1916/1967
50 Docs.
Ordenação por nº de inventário
A série compõe-se de documentos manuscritos e dactiloscritos, na sua maioria atribuídos a Achilles de Almeida ou por ele adaptados a partir de obras de outros autores.

SR/06 - Textos em prosa
s/d
1 Doc.
A série compõe-se de um documento com um texto de entrevista ficcionada.

SR/07 - Textos dramatúrgicos
1925/1943
20 Docs.
Ordenação por nº de inventário

A série compõe-se de documentos relacionados com originais para peças de revista – uma das atividades mais gratas a Achilles de Almeida – sejam da autoria do próprio ou adaptadas de obras de outros autores.

SC/C - Atividade política concelhia
1969/1975
6 Docs.

SR/01 - Documentos referentes à atividade política concelhia
1969/1975
6 Docs.
Ordenação por nº de inventário
A série compõe-se de documentos relativos à atividade de várias organizações políticas no Concelho de Vila Real.

SC/D – Colecionismo
1888/1983
3740 Docs.
Ordenação alfabética das Subsecções, Séries e Subséries

SSC/A - Atividades de divulgação
1923/1982
359 Docs.
Ordenação alfabética das séries

SR/01 – Cartazes
1960/1982
70 Docs.
Ordenação por nº de inventário
A série compõe-se de documentos de divulgação e propaganda, relacionados na sua maior parte com atividades culturais e de lazer, organizados por várias agremiações de Vila Real.

SR/02 - Catálogos
1925/1981
14 Docs.
Ordenação por nº de inventário
A série compõe-se de documentos relacionados essencialmente com atividades culturais e artísticas realizadas em Vila Real.

SR/03 – Convites
1953/1973
13 Docs.
Ordenação por nº de inventário
A série compõe-se de documentos relacionados com convites para atividades culturais de várias agremiações e igualmente relacionadas com os Bombeiros.

SR/04 – Pagelas
s/d

106 Docs.
Ordenação por nº de inventário
A série compõe-se de documentos relacionados essencialmente com pagelas religiosas, sendo uma das mais expressivas séries documentais do acervo.

SR/05 – Panfletos
1927/1982
31 Docs.
Ordenação por nº de inventário
A série compõe-se de documentos panfletários de várias atividades culturais e académicas, na cidade de Vila Real.

SR/06 – Programas
1923/1982
117 Docs.
Ordenação por nº de inventário
A série compõe-se de documentos relacionados com programas de várias atividades, como festas, récitas, saraus e acontecimentos culturais e religiosos nas freguesias do Concelho de Vila Real, constituindo uma das mais volumosas séries do acervo.

SR/07 – Revistas
1923/1961
8 Docs.
Ordenação por nº de inventário
A série compõe-se fundamentalmente de números avulso de revistas ilustradas da época.

SSC/B – Fotografias
1897/1981
2027 Docs.
Ordenação alfabética das séries e Subséries.

SR/01 – Fotografias de atividades académicas e culturais
1897/1975
545 Docs.
Ordenação alfabética das Subséries

SSR/01 – Fotografias da Academia Vilarealense
1902/1975
225 Docs.
Ordenação por nº de inventário
A série compõe-se de fotografias relacionadas com as diversas atividades da Academia Vilarealense, uma das mais profusas no acervo documental, espelhando um dos particulares interesses de Achilles de Almeida ao longo da sua vida, sendo igualmente das séries documentais com maior capacidade de diversidade informativa.

SSR/02 – Fotografias de cortejos
1950/1972
108 Docs.
Ordenação por nº de inventário

A série compõe-se de fotografias de vários cortejos organizados em Vila Real, com especial incidência para os chamados “Cortejo Histórico” e “Cortejo Carnavalesco”.

SSR/03 – Fotografias da Feira de Stº António
1900/1973
58 Docs.
Ordenação por nº de inventário
A série compõe-se de fotografias da Feira de Stº António, umas das mais expressivas manifestações comerciais e culturais em Vila Real, sendo particularmente importante o longo período cronológico que admite.

SSR/04 – Fotografias da Feira de S. Pedro
1897/1970
26 Docs.
Ordenação por nº de inventário
A série compõe-se de fotografias da Feira de São Pedro, umas das mais expressivas manifestações comerciais e culturais em Vila Real, sendo particularmente importante o longo período cronológico que admite.

SSR/05 – Fotografias das Festas da Cidade
1897/1970
31 Docs.
Ordenação por nº de inventário
A série compõe-se de documentos com forte ligação à SSR/03, relacionados com a Feira de Stº António, que decorria durante as Festas da Cidade, sendo que esta série admite as atividades mais lúdicas e culturais relacionadas com aquelas festas.

SSR/06 – Fotografias de figuras tradicionais
1953/1969
16Docs.
Ordenação por nº de inventário
A série compõe-se de fotografias relacionadas com figuras conhecidas do público, em Vila Real, por exemplo por razões sociais, económicas ou culturais.

SSR/07 – Fotografias de heráldica em Vila Real
1965/1970
20 Docs.
Ordenação por nº de inventário
A série compõe-se, na sua maior expressão, de fotografias de pedras de armas, existentes em edifícios de Vila Real.

SSR/08 – Fotografias relativas a instituições culturais
1955/1973
19 Docs.
Ordenação por nº de inventário
A série compõe-se de fotografias relacionadas com a atividade de várias instituições culturais, como a de Bandas e Companhias de Teatro.

SSR/09 – Fotografias relativas a instituições de ensino
1957/1974
27 Docs.
Ordenação por nº de inventário

A série compõe-se de fotografias relacionadas com a atividade de escolas e jardins de infância, bem como com a atividade do então Instituto Politécnico de Vila Real, hoje Universidade de Trás-os-Montes e Alto Douro (UTAD).

SSR/10 – Fotografias da Praça de Touros
1912/1975
15 Docs.
Ordenação por nº de inventário
A série compõe-se de fotografias de Praça de Touros desmontável, que em diversas ocasiões, era montada em Vila Real, bem como de alguns espetáculos aí realizados. Série documental de informação pouco divulgada.

SR/02 – Fotografias de atividades e organizações desportivas
1922/1973
99 Docs.
Ordenação alfabética das Subséries

SSR/01 – Fotografias relativas a Campeonato de Karting
1973
4 Docs.
Ordenação por nº de inventário
A série compõe-se de fotografias de um campeonato de Karting no ano mencionado.

SSR/02 – Fotografias relativas ao Circuito Internacional Automóvel de Vila Real
1931/1973
65 Docs.
Ordenação por nº de inventário
A série compõe-se de fotografias, de ampla cobertura cronológica, relacionadas com provas do Circuito Internacional Automóvel de Vila Real.

SSR/03 – Fotografias relativas ao Sport Clube de Vila Real
1922/1959
25 Docs.
Ordenação por nº de inventário
A série compõe-se de fotografias de jogos no Campo do Calvário, grupos de desportistas e eventos de confraternização.

SSR/04 – Fotografias relativas à Volta a Portugal em bicicleta
1958
5 Docs.
Ordenação por nº de inventário
A série compõe-se de fotografias de etapa, relativa ao ano mencionado.

SR/03 – Fotografias relativas a atividades e organizações políticas e institucionais
1906/1981
262 Docs.
Ordenação alfabética das Subséries

SSR/01 - Fotografias relativas ao Aeródromo de Vila Real
1970/1973
24 Docs.

Ordenação por nº de inventário
A série compõe-se de fotografias de aeronaves no aeródromo, com especial incidência para os primeiros voos realizados naquela estrutura.

SSR/02 – Fotografias relativas a comemorações e manifestações institucionais e políticas
1906/1981
128 Docs.
Ordenação por nº de inventário
A série compõe-se de fotografias relacionadas com vários eventos institucionais e políticos, com especial incidência nos eventos comemorativos do feito de Carvalho Araújo.

SSR/03 – Fotografias relativas ao Regimento de Infantaria 13
1910/1972
16 Docs.
Ordenação por nº de inventário
A série compõe-se de fotografias relacionadas com paradas, participações em eventos e atividades da instituição mencionada.

SSR/04 – Fotografias relativas à União Artística Vilarealense
1960/1966
14 Docs.
Ordenação por nº de inventário
A série compõe-se de fotografais relacionadas, essencialmente, com récitas organizadas pela instituição mencionada.

SSR/05 – Fotografias relativas a visitas de órgãos de soberania
1936/1979
80 Docs.
Ordenação por nº de inventário
A série compõe-se de fotografias das visitas de órgãos de soberania a Vila Real, por ocasião de datas políticas, culturais e sociais de relevo.

SR/04 – Fotografias relativas a atividades e organizações religiosas
1900/1975
272 Docs.
Ordenação alfabética das Subséries

SSR/01 – Fotografias de Bispos de Vila Real
1957/1966
34 Docs.
Ordenação por nº de inventário
A série compõe-se de fotografias de prelados de Vila Real, nomeadamente relativas aos dias da sua chegada a Vila Real, após a nomeação para o cargo.

SSR/02 – Fotografias relativas ao Congresso Eucarístico
1920/1924
4 Docs.
Ordenação por nº de inventário
A série compõe-se de fotografias em eventos relacionados com o Congresso Eucarístico realizado em Vila Real.

SSR/03 – Fotografias de Cruzeiros e Alminhas
1965/1973

27 Docs.
Ordenação por nº de inventário
A série compõe-se essencialmente de fotografias das expressões religiosas mencionadas em Vila Real.

SSR/04 – Fotografias relativas a Procissões e Romarias
1900/1975
207 Docs.
Ordenação por nº de inventário
A série compõe-se de fotografias das várias procissões e romarias tradicionais em Vila Real. Desenvolve-se num amplo período cronológico. É umas das mais expressivas em termos de número de documentos do Acervo.

SR/05 – Fotografias relativas aos BVSP e Cruz Branca de Vila Real
1898/1977
189 Docs.
Ordenação por nº de inventário
A série compõe-se de fotografias relativas à atividade, vida e contexto da corporação mencionada, numa das mais expressivas séries documentais do Acervo, que corresponde a um dos principais interesses particulares de Achilles de Almeida.

SR/06 – Fotografias relativas aos BV de Vila Real e Cruz Verde
1902/1974
58 Docs.
Ordenação por nº de inventário
A série compõe-se de fotografias relativas à atividade, vida e contexto da corporação mencionada.

SR/07 – Fotografias relativas a monumentos
1906/1977
85 Docs.
Ordenação por nº de inventário
A série compõe-se de fotografias dos principais monumentos, civis e religiosos, de Vila Real, nomeadamente da inauguração de alguns destes monumentos.

SR/08 – Fotografias relativas a paisagens e locais
1900/1981
249 Docs.
Ordenação por nº de inventário
A série compõe-se de um extenso número de fotografias, relacionadas com a envolvente paisagística de Vila Real, bem como de variados locais na cidade e no concelho.

SR/09 – Retratos
[1894]/1979
268 Docs.
Ordenação por nº de inventário
A serie compõe-se de retratos, individuais e de grupo, relacionados com instituições e pessoas, essencialmente de Vila Real, destacando-se um lote extenso de retratos não identificados, relacionados com a vida familiar e pessoal de Achilles de Almeida.

SSC/C – Postais
[1890/1979]
271 Docs.
Ordenação alfabética das Séries e Subséries

SR/01 – Postais relativos a monumentos
1904/1983
70 Docs.
Ordenação por nº de inventário
A série compõe-se de postais essencialmente relativos a monumentos e sítios de Vila Real.

SR/02 – Postais relativos à vida quotidiana
1903/1980
31 Docs.
Ordenação por nº de inventário
A série compõe-se de postais relativos a aspetos da vida quotidiana em Vila Real.

SR/03 – Postais com vistas panorâmicas
[1890]/1979
42 Docs.
Ordenação por nº de inventário
A série compõe-se, maioritariamente, de postais relativos a vistas panorâmicas ao redor da cidade de Vila Real.

SR/04 - Postais relativos ao urbanismo
1903/1972
128 Docs.
Ordenação por nº de inventário
A série compõe-se de postais relativos a artérias e locais da cidade de Vila Real.

SSC/D - Boletins, jornais e recortes de jornal
1888/1982
1083 Docs.
Ordenação alfabética das Séries e Subséries

SR/01 – Boletins
1891/1978
88 Docs.
Ordenação por nº de inventário
A série compõe-se de boletins, maioritariamente de instituições a que Achilles de Almeida esteve institucionalmente ligado, ou que eram do seu particular interesse pessoal.

SR/02 - Jornais
1888/1982
580 Docs.
Ordenação por nº de inventário

A série compõe-se de exemplares de vários jornais, muitos dos quais onde Achilles de Almeida participou. É a série de maior expressão em número de documento do Acervo, e ilustra bem o carácter de polemista e interventor na vida pública, sempre manifestada pelo produtor deste conjunto documental. Tem ligação intrínseca coma SR/03 – Recortes de jornal.

SR/03 - Recortes de jornal
1895/1975
415 Docs.
Ordenação por nº de inventário
A série compõe-se de recortes de vários jornais, sendo a segunda mais expressiva em termos de número de documentos do Acervo. Tem um conjunto de assuntos altamente heterógeno, manifestando no entanto os assuntos principais a que Achilles de Almeida, durante a sua vida, se dedicou. Tem ligação intrínseca com a SR/02 – Jornais.

SC/E - Correspondência pessoal
1923/1983
123 Docs.
Ordenação alfabética das Séries

SR/01 - Correspondência pessoal enviada
1948/1969
24 Docs.
Ordenação por nº de inventário
A série compõe-se de cartas enviadas a vários destinatários, por Achilles de Almeida, relacionadas, entre outros, com assuntos dos bombeiros voluntários.

SR/02 - Correspondência pessoal recebida
1923/1983
99 Docs.
Ordenação por nº de inventário
A série compõe-se de cartas enviadas por vários destinatários, a Achilles de Almeida, relacionadas com assuntos institucionais e pessoais, onde se destacam assuntos relacionados com os bombeiros voluntários.

SC/F - Correspondência de outras personalidades
1926/1957
17 Docs.

SR/01 – Correspondência recebida e enviada
1926/1957
17 Docs.
Ordenação por nº de inventário
A série compõe-se de cartas, dactiloscritas e manuscritas, recebidas e enviadas por outras personalidades das relações de Achilles de Almeida, relacionadas, na sua maioria, com assuntos no qual este esteve envolvido.

SC/G - Documentos e apontamentos pessoais

1918/1978
115 Docs.
Ordenação alfabética das séries

SR/01 – Apontamentos
1920/1978
70 Docs.
Ordenação por nº de inventário
A série compõe-se dos apontamentos pessoais de Achilles de Almeida, relacionados com vários assuntos, de que se destacam apontamentos para artigos de jornal e relacionados com temáticas dos bombeiros voluntários e desportivas, bem como temáticas de ordem local.

SR/02 - Documentos pessoais
1918/1975
45 Docs.
Ordenação por nº de inventário
A série compõe-se de documentos de índole pessoal de Achilles de Almeida, dos quais se destacam documentos de identificação, recibos e faturas.

<u>SC/H - Documentos institucionais</u>
1907/1982
188 Docs.
Ordenação alfabética das Séries

SR/01 – Documentos relativos à Academia Vilarealense
1965/...
2 Docs.
Ordenação por nº de inventário
A série compõe-se de documentos produzidos pela instituição mencionada.

SR/02 – Documentos relativos à AHBV da Amadora
s/d
2 Docs.
Ordenação por nº de inventário
A série compõe-se de documentos produzidos pela instituição mencionada.

SR/03 - Documentos relativos à AHBV de Coimbra
1944/1964
48 Docs.
Ordenação por nº de inventário
A série compõe-se de documentos produzidos pela instituição mencionada, à qual Achilles de Almeida teve uma relação direta.

SR/04 - Documentos relativos à AHBV Portuenses
1924/...
2 Docs.
Ordenação por nº de inventário

A série compõe-se de documentos produzidos pela instituição mencionada.

SR/05 - Documentos relativos à AHBV Salvação Pública e Cruz Branca de Vila Real
1907/1982
56 Docs.
Ordenação por nº de inventário
A série compõe-se de documentos produzidos pela instituição mencionada, à qual Achilles de Almeida teve uma relação direta, nomeadamente fazendo parte dos corpos dirigentes.

SR/06 - Documentos relativos à AHBV de Vila Real e Cruz Verde
1941/1982
39 Docs.
Ordenação por nº de inventário
A série compõe-se de documentos produzidos pela instituição mencionada

SR/07 - Documentos relativos à Associação Socorros Mútuos dos Empregados no Comércio e Indústria de Coimbra
s/d
1 Doc.
Ordenação por nº de inventário
A série compõe-se de um documento produzido pela instituição mencionada

SR/08 - Documentos relativos às Comissões de Homenagem a Carvalho Araújo
1968/1981
8 Docs.
Ordenação por nº de inventário
A série compõe-se de documentos produzidos pela instituição mencionada

SR/09 - Documentos relativos à Liga dos Bombeiros Portugueses
1947/1953
10 Docs.
Ordenação por nº de inventário
A série compõe-se de documentos produzidos pela instituição mencionada

SR/10 - Documentos relativos ao Núcleo Cultural Municipal de Vila Real
1981/...
2 Docs.
Ordenação por nº de inventário
A série compõe-se de documentos produzidos pela instituição mencionada

SR/11 - Documentos relativos ao Sport Clube de Vila Real
[1923]/1974
2 Docs.
Ordenação por nº de inventário
A série compõe-se de documentos produzidos pela instituição mencionada

SR/12 - Documentos relativos à União Artística Vilarealense
1925/1974

16 Docs.
Ordenação por nº de inventário
A série compõe-se de documentos produzidos pela instituição mencionada

CATÁLOGO

SC/A - Atividade literária e artística - outras personalidades

SR/01 – Desenhos e caricaturas

AMVR/ALM/A/01/0110
1925
(176 x 85 mm); papel.
Caricatura de Campos Monteiro, por Amarelhe, publicitando a 8ª edição da revista "Saúde e Fraternidade".
PT
Cx. 001

AMVR/ALM/A/01/1054
s/d
(134 x 93 mm); papel.
Caricatura de José Vieira da Silva, ex-carcereiro da cadeia de Vila Real, por Santos Figueira. José Vieira é uma das personalidades apreciadas na obra "Naquele tempo", de Lotelim.
PT
Cx. 009

AMVR/ALM/A/01/1055
s/d
(146 x 103 mm); papel.
Caricatura de Rodrigo da Nóbrega Pinto Pizarro, por Santos Figueira.
PT
Cx. 009

AMVR/ALM/A/01/1056
s/d
(147 x 104 mm); papel.
Caricatura de José de Barros, o "Zé da fome", por Santos Figueira
PT
Cx. 009

SR/02 – Poemas

AMVR/ALM/A/02/0012
1953
(289 x 210 mm); papel.
Versos destinados aos ceguinhos e músicos ambulantes para cantarem e venderem nas feiras, festas, praias e termas.
PT
Cx. 001

AMVR/ALM/A/02/0018
s/d
(216 x 164 mm); papel.
Quadras de Correia Varela remetidas a partir do Rio de Janeiro.
PT
Cx. 001

AMVR/ALM/A/02/0109
s/d
(64 x 139 mm); papel.
Quadra alusiva a Vila do Conde num recorte com as armas da vila.
PT
Cx. 001

AMVR/ALM/A/02/0111
1923-09-[...]
(142 x 84 mm); papel.
Postal com versos alusivos ao feito histórico de Carvalho Araújo.
PT
Cx. 001

AMVR/ALM/A/02/0360
s/d
(217 x 164 mm); papel.
Manuscrito de um poema dedicado ao Capitão Luz.
PT
Cx. 003

AMVR/ALM/A/02/0455
s/d
(28 x 115 mm); papel.
Texto datilografado do poema: "Versos".
PT
Cx. 004

AMVR/ALM/A/02/0522
1962
(194 x 110 mm); papel.
Poemas sobre o dia da raça, de Alberto Miranda.
PT
Cx. 005

AMVR/ALM/A/02/0768
1942
(334 x 225 mm); papel.

Recorte de jornal com os poemas: "Os Amigos", Camilo Castelo Branco e "Qui [sic] pro quo" de Cardoso Marta.
PT
Cx. 006
Tem junto o poema: "Os amigos" de Camilo Castelo Branco.

AMVR/ALM/A/02/0769
s/d
(328 x 217 mm); papel.
Recorte de jornal com os poemas: "Amar" de Fernanda de Castro.
PT
Cx. 006
Tem anexado o poema "Portugal".

AMVR/ALM/A/02/0962
s/d
(270 x 211 mm); papel.
Quadras de Álvaro Valente dirigidas aos Bombeiros Voluntários.
PT
Cx. 008

AMVR/ALM/A/02/3925
1958-01-06
(148 x 104 mm); papel.
Poema em homenagem à Associação Humanitária dos Bombeiros Voluntários de Salvação Pública e Cruz Branca de Vila Real, por Carlos de Morais.
PT
Cx. 026

AMVR/ALM/A/02/4024
s/d
(162 x 108 mm); papel.
Poema "Aos Heróis da Paz", por Heitor Correia de Matos.
PT
Cx. 27

AMVR/ALM/A/02/4114
s/d
(170 x 123 mm); papel.
Poema a Vila Real, por OXIELA.
PT
Cx. 027

SR/03 – Textos em Prosa

AMVR/ALM/A/03/0056
s/d
(207 x 134 mm); papel.
Texto recreativo sobre uma suposta carta de Mussolini a Hitler depois de uma viagem recreativa pela Grécia.
PT
Cx. 001

AMVR/ALM/A/03/0363
s/d
(218 x 83 mm); papel.
Conto literário com o título: "Aquelas Alminhas", assinado por José Fernandes.
PT
Cx. 003

AMVR/ALM/A/03/1174
s/d
(316 x 231 mm); papel
Conto "2º Conto", Manuel Granjo ou Matos [sic], por Tomás Jogran.
PT
Cx. 012

AMVR/ALM/A/03/3828
s/d
(316 x 216 mm); papel
Conto "Vento do Deserto" - Dinis Pereira Chaves, por Sérgio Ribalta.
PT
Cx. 025

SR/04 – Textos dramatúrgicos

AMVR/ALM/A/04/0434
s/d
(210 x 148 mm); papel; 8 fls.
Versos da revista Eh, Real, de Alberto Barbosa, José Galhardo e Amadeu do Vale.
PT
Cx. 004

AMVR/ALM/A/04/3813
s/d
(168 x 110 mm); papel; 2 fls.
Monólogo cómico para homem, P. A. Pá Santa Justa.

PT
Cx. 025

AMVR/ALM/A/04/3940
1963
(204 x 145 mm); papel; 11 fls.
Revista em 2 atos, Portugal de lés a lés. Coplas.
PT
Cx. 026
2 Exemplares

SR/05 – Partituras e letras de músicas

AMVR/ALM/A/05/0419
s/d
(149 x 96 mm); papel.
Letra do fado: O fado do Retiro da Pantera
PT
Cx. 004

AMVR/ALM/A/05/3814
s/d
(200 x 161 mm); papel; 1fl.
Texto para marcha "Viva a Folia", por Virgílio.
PT
Cx. 025

AMVR/ALM/A/05/3950
1965-01-05
(168 x 110 mm); papel.
Versos "O Bombeiro" da Associação Humanitária dos Bombeiros Voluntários de Fafe de saudação ao Corpo de Salvação Pública (Cruz Branca) de Vila Real e junto o Hino da Associação Humanitária dos Bombeiros Voluntários de Fafe letra de J. A. Machado.
PT
Cx. 026
9 Exemplares

SC/B - Atividade literária a artística pessoal

SR/01 – Artigos

AMVR/ALM/B/01/0017
s/d
(339 x 112 mm); papel; 1 fl.
Apontamento "Indeferimento injusto", sobre ambiente no quartel dos B.V.S.P. e Cruz Branca de Vila Real.
PT
Cx. 001
Apreciação satírica sobre o ambiente no quartel dos Bombeiros Voluntários Cruz Branca.

AMVR/ALM/B/01/0327
s/d
(369 x 96 mm); papel; 1 fl.
Artigo de opinião com o título: "Prato do dia" versando questões dos BVSP e Cruz Branca de Vila Real, com a identificação: "cortado pela censura".
PT
Cx. 003

AMVR/ALM/B/01/0374
1919-04-24
(435 x 160 mm); papel; 2 fls.
Reflexões sociais sobre Vila Real.
PT
Cx. 003

AMVR/ALM/B/01/0380
1968-10
(336 x 111 mm); papel; 6 fls.
Apontamento sobre "Figuras esquecidas". Entrevista a S. Jorge.
PT
Cx. 003

AMVR/ALM/B/01/0381
1948-12
(300 x 99 mm); papel; 6 fls.
Apontamento sobre o tema "Pela agricultura e pela terra", por A.F.
PT
Cx. 003

AMVR/ALM/B/01/0389
s/d
(215 x 154 mm); papel; 5 fls.
Apontamento com o tema "Pimenta na língua" resposta ao articulista Dicando (Manuel Gonçalves Pureza).
PT
Cx. 004

AMVR/ALM/B/01/0393
s/d
(336 x 102 mm); papel; 2 fls.

Apontamento sobre o tema "Saias curtas e saias compridas".
PT
Cx. 004

AMVR/ALM/B/01/0394
s/d
(327 x 109 mm); papel; 6 fls.
Conto recolhido na Ribeira do Cabril - Vila Real por F.M. com o título: "Aquelas Alminhas".
PT
Cx. 004

AMVR/ALM/B/01/0395
s/d
(297 x 106 mm); papel; 2 fls.
Artigo sobre Judas Iscariote e sua traição a Jesus Cristo.
PT
Cx. 004

AMVR/ALM/B/01/0401
1942
(216 x 83 mm); papel; 12 fls.
Apontamento com o título: "Abençoada lágrima, aos ex-Voluntários de Salvação Pública Luís Augusto Gomes Ribeiro e Isildo Ferreira da Costa Agarez.
PT
Cx. 004

AMVR/ALM/B/01/0477
1963
(289 x 215 mm); papel; 4 fls.
Apontamento com o título: "Fruta do Tempo", satirando António Gonçalves Pureza.
PT
Cx. 005

SR/02 – Desenhos e caricaturas

AMVR/ALM/B/02/0032
s/d
(105 x 98 mm); papel.
Desenho heráldico do Brasão das armas do Município de Vila Real (Aleu).
PT
Cx. 001

AMVR/ALM/B/02/0033
s/d
(112 x 48 mm); papel.
Desenho heráldico do Brasão das armas do Município de Vila Real (Aleu).
PT
Cx. 001

AMVR/ALM/B/02/0035
s/d
(112 x 60 mm); papel.
Desenho do pelourinho de Vila Real.
PT
Cx. 001

SR/03 – Discursos

AMVR/ALM/B/03/0157
1952-02-12
(216 x 138 mm); papel; 6 fls.
Discurso de representação para a Assembleia Geral da Associação Humanitária dos Bombeiros Voluntários de Coimbra.
PT
Cx. 001

AMVR/ALM/B/03/0172
1951-11-27
(214 x 150 mm); papel; 5 fls.
Discurso de representação para a Assembleia Geral da Associação Humanitária dos Bombeiros Voluntários de Coimbra.
PT
Cx. 001

AMVR/ALM/B/03/0353
s/d
(315 x 82 mm); papel; 9 fls.
Dedicatória aos "dedicados amigos dos Voluntários de Salvação Pública - Paulo Braga, Achilles Almeida, Abílio Alves e João do Nascimento", por José Fernandes.
PT
Cx. 003

AMVR/ALM/B/03/0364
Gratulatório
s/d
(331 x 109 mm); papel; 3 fls.
Discurso gratulatório aos Bombeiros.
PT

Cx. 003

AMVR/ALM/B/03/0423
s/d
(326 x 110 mm); papel; 1 fl.
Rascunho de discurso de representação em evento de teatro nos Bombeiros de Vila Pouca de Aguiar em representação dos Bombeiros de Salvação Pública de Vila Real.
PT
Cx. 004

SR/04 - Partituras e letras de música

AMVR/ALM/B/04/0465
s/d
(121 x 219 mm); papel; 5 fls.
Partitura da "Canção da Cabreira".
PT
Cx. 004

AMVR/ALM/B/04/0801
1911
(301 x 210 mm); papel; 6 fls.
Hino do Regimento de Infantaria 13, com partitura e letra do coronel do regimento António Álvares Guedes Vaz e música do chefe da banda do regimento António Romano.
PT
Cx. 007

AMVR/ALM/B/04/0802
1943
(301 x 223 mm); papel.
Partitura de Marcha Carnavalesca "Ó Carolina!", com versos de A. Almeida e música de F. Silveira.
PT
Cx. 007
12 Exemplares / 2 Cartazes

AMVR/ALM/B/04/3628
s/d
(163 x 125 mm); papel.
Letra de canção.
PT
Cx. 024

AMVR/ALM/B/04/3803
1938-10
(280 x 218 mm); papel; 4 fls.
Dueto "Joaquim e Maria", por Augusto Silva.
PT
Cx. 025

AMVR/ALM/B/04/3805
s/d
(269 x 210 mm); papel.
Letra do Fado "Meu lindo amor...".
PT
Cx. 025

SR/05 – Poemas

AMVR/ALM/B/05/0009
s/d
(160 x 223 mm); papel.
Uma sátira ao Pedro Valadares.
PT
Cx. 001

AMVR/ALM/B/05/0010
s/d
(170 x 225 mm); papel.
Quadras populares alusivas a Vila Real.
PT
Cx. 001

AMVR/ALM/B/05/0054
1920-06-22
(209 x 150 mm); papel.
Poema que versa sobre uma traição amorosa.
PT
Cx. 001

AMVR/ALM/B/05/0055
1916
(215 x 275 mm); papel.
Poema com o título: "O herói da Bitalbina".
PT
Cx. 001

AMVR/ALM/B/05/0057
s/d
(207 x 133 mm); papel.
Letra de canção para ser cantada com a música do tiro liro, relacionado com as tropas de Mussolini.
PT
Cx. 001

AMVR/ALM/B/05/0303
1959
(199 x 101 mm); papel.
Poema de Achilles de Almeida: "A Fita da Semana".
PT
Cx. 003

AMVR/ALM/B/05/0366
1967-03-26
(210 x 71 mm); papel.
Poema manuscrito.
PT
Cx. 003

AMVR/ALM/B/05/0371
s/d
(159 x 203 mm); papel.
Manuscrito com algumas quadras de um poema.
PT
Cx. 003

AMVR/ALM/B/05/0379
1918-02-17
(269 x 209 mm); papel.
Poemas manuscritos da autoria de Achilles de Almeida, com os títulos: Encanto das Gaias; A prisão do passarinho e Saudades do meu Tio.
PT
Cx. 003

AMVR/ALM/B/05/0384
s/d
(198 x 155 mm); papel; 5 fls.
Poema para letra de música, tendo como exemplo musical a canção "Cantiga da Rua".
PT
Cx. 003

AMVR/ALM/B/05/0385
1942-03
(99 x 185 mm); papel.
Quadras satíricas escritas no verso de um envelope.
PT
Cx. 003

AMVR/ALM/B/05/0386
s/d
(94 x 96 mm); papel.
Parte de algumas quadras.
PT
Cx. 004

AMVR/ALM/B/05/0388
1930-08-07
(187 x 79 mm); papel.
Poema com o título "Luizão".
PT
Cx. 004

AMVR/ALM/B/05/0390
s/d
(206 x 128 mm); papel.
Texto do poema "Credo".
PT
Cx. 004
Tem no verso apontamentos relacionados com datas.

AMVR/ALM/B/05/0421
s/d
(202 x 151 mm); papel.
Poema para letra de canção/fado à desgarrada.
PT
Cx. 004

AMVR/ALM/B/05/0422
[1925-11-01]
(275 x 154 mm); papel; 2 fls.
Texto em versos relacionado com um galo.
PT
Cx. 004
Título extraído pelo arquivista do primeiro verso.

AMVR/ALM/B/05/0424
s/d
(222 x 141 mm); papel.
Soneto com o título: Saudação, dirigido ao povo de Sabrosa.
PT
Cx. 004

AMVR/ALM/B/05/0425
s/d
(156 x 216 mm); papel.
Poema com o título : "O Senhor Reitor".
PT

Cx. 004

AMVR/ALM/B/05/0427
s/d
(180 x 139 mm); papel.
Versos à rapariga dos cravos de F. Rocha.
PT
Cx. 004

AMVR/ALM/B/05/0430
s/d
(332 x 219 mm); papel.
Poema em quadras com temática local, oferecendo cravos a várias figuras.
PT
Cx. 004

AMVR/ALM/B/05/0433
s/d
(327 x 215 mm); papel.
Documento com poema datilografado e poema manuscrito.
PT
Cx. 004

AMVR/ALM/B/05/0436
s/d
(271 x 107 mm); papel.
Manuscrito de uma quadra.
PT
Cx. 004

AMVR/ALM/B/05/0437
s/d
(320 x 206 mm); papel.
Manuscrito de um poema.
PT
Cx. 004

AMVR/ALM/B/05/0438
Noivado estranho
s/d
(212 x 155 mm); papel.
Poema com o título: "Noivado estranho" de Fel de José Duro.
PT
Cx. 004
Tem no verso uma imagem relativa à construção de uma tangente à parábola sendo dado o ponto de contacto, com a anotação de pertencer a Maria Aurora Rodrigues Pinto, aluna do 3º Ano da Turma A.

AMVR/ALM/B/05/0439
s/d
(280 x 110 mm); papel; 3 fls.
Quadras assinadas por F. Rocha.
PT
Cx. 004
Título extraído pelo arquivista do terceiro e quarto verso da primeira quadra.

AMVR/ALM/B/05/0440
s/d
(329 x 98 mm); papel.
Manuscrito do poema: "Barcarola".
PT
Cx. 004

AMVR/ALM/B/05/0441
s/d
(160 x 213 mm); papel.
Manuscrito do poema dedicado à Rita e Maneca.
PT
Cx. 004

AMVR/ALM/B/05/0442
s/d
(198 x 132 mm); papel; 5 fls.
Manuscrito de um poema, com o título "Na minha aldeia".
PT
Cx. 004
Título retirado do primeiro verso.

AMVR/ALM/B/05/0443
1940-12-30
(202 x 154 mm); papel.
Manuscrito de um poema.
PT
Cx. 004
Título tirado do nono verso.

AMVR/ALM/B/05/0444
s/d
(279 x 109 mm); papel.
Texto em verso corrido com o título: "O Boateiro".
PT
Cx. 004

AMVR/ALM/B/05/0450
s/d
(281 x 110 mm); papel; 2 fls.
Manuscrito do poema: "Ninguém foge ao seu destino".
PT
Cx. 004

AMVR/ALM/B/05/0462
s/d
(334 x 223 mm); papel.
Manuscrito do poema: "Da pitagórica".
PT
Cx. 004

AMVR/ALM/B/05/0463
s/d
(205 x 139 mm); papel.
Manuscrito com quadras a Lisboa.
PT
Cx. 004
Tem no verso da pág. 2 apontamentos relacionados com "Número para um candidato a sinaleiro".

AMVR/ALM/B/05/0466
s/d
(252 x 112 mm); papel.
Poema datilografado com o título: "Só há metade".
PT
Cx. 004

AMVR/ALM/B/05/0468
s/d
(334 x 221 mm); papel.
Texto do poema que faz parte de revista.
PT
Cx. 005
Título extraído pelo arquivista do primeiro verso do poema.

AMVR/ALM/B/05/0471
s/d
(268 x 214 mm); papel.
Texto manuscrito com o poema "Bairro da Alta".
PT
Cx. 005

AMVR/ALM/B/05/0478
s/d
(325 x 115 mm); papel.
Texto manuscrito com quadras de poema com contexto de revista.
PT
Cx. 005
Título extraído pelo arquivista de verso do refrão.

AMVR/ALM/B/05/0480
1959-09-07
(139 x 112 mm); papel.
Poema Achilles de Almeida ao seu sobrinho Luís.
PT

AMVR/ALM/B/05/0483
s/d
(53 x 89 mm); papel.
Quadra a Vila Real.
PT
Cx. 005

AMVR/ALM/B/05/0484
s/d
(280 x 108 mm); papel; 3 fls.
Texto datilografado de um poema com o título: " Rapariga dos Cravos".
PT
Cx. 005

AMVR/ALM/B/05/0770
s/d
(341 x 224 mm); papel.
Quadras com o título: "Quinto mandamento".
PT
Cx. 006

AMVR/ALM/B/05/3816
s/d
(275 x 109 mm); papel.
Poema com o título: "A Voz do Operário".
PT
Cx. 025

AMVR/ALM/B/05/3826
s/d
(246 x 160 mm); papel.

Quadras relativas à Bandeira de Portugal.
PT
Cx. 025

AMVR/ALM/B/05/3827
s/d
(173 x 225 mm); papel.
Poema
PT
Cx. 025

AMVR/ALM/B/05/3830
s/d
(201 x 156 mm); papel.
Poema "História do Fado".
PT
Cx. 025
No verso do documento existem apontamentos bibliográficos.

AMVR/ALM/B/05/3833
s/d
(175 x 102 mm); papel.
Quadra
PT
Cx. 025

AMVR/ALM/B/05/3835
s/d
(171 x 104 mm); papel.
Poema
PT
Cx. 025

AMVR/ALM/B/05/3836
s/d
(299 x 197 mm); papel.
Poema "Cerejas".
PT
Cx. 025

AMVR/ALM/B/05/3837
s/d
(217 x 83 mm); papel.
Poema "Sinaleiro".
PT
Cx. 025

AMVR/ALM/B/05/3838
s/d
(160 x 108 mm); papel.
Poema "Pirata da Perna de Pau".
PT
Cx. 025

SR/06 - Textos em prosa

AMVR/ALM/B/06/0451
s/d
(304 x 113 mm); papel.
Documento de ficção relacionado com uma entrevista histórica a um general.
PT
Incompleto.

SR/07 - Textos dramatúrgicos

AMVR/ALM/B/07/0034
1928-12-07
(271 x 103 mm); papel.
Texto dramático com conversa entre dois personagens (Maria Lucinda e Sr.ª Aninhas).
PT
Cx. 001

AMVR/ALM/B/07/0050
s/d
(297 x 212 mm); papel; 12 fls.
Texto para peça de teatro, com os personagens Vida Fútil, Vida, Morte, Tempo e Mordomo.
PT
Cx. 001

AMVR/ALM/B/07/0052
s/d
(212 x 212 mm); papel; 2 fls.
Texto de peça de teatro de revista com caráter de análise local.
PT
Cx. 001

AMVR/ALM/B/07/0367
s/d
(289 x 200 mm); papel; 10 fls.
Texto teatral de uma comédia "Parte de casamento".
PT
Cx. 003

AMVR/ALM/B/07/0391

s/d
(339 x 111 mm); papel; 15 fls.
Texto de uma comédia sem título que se passa na Quinta da Raposeira.
PT
Cx. 004

AMVR/ALM/B/07/0417
1940-11
(223 x 170 mm); papel; 47 fls.
Revista regional em dois atos e quadros com música de "Miloc à Broxa" "Ó Vila que foste Vila...!" de Faria Leite.
PT
Cx. 004

AMVR/ALM/B/07/0418
s/d
(338 x 220 mm); papel.
Texto muito incompleto pertencente a uma peça de teatro, com os personagens: Compadre, Varredor e Tio João.
PT
Cx. 004

AMVR/ALM/B/07/0431
s/d
221 x 85 mm); papel; 3 fls.
Texto manuscrito para uma peça de teatro com um diálogo entre "Mefistófeles" e "Vila Real".
PT
Cx. 004

AMVR/ALM/B/07/0432
s/d
(279 x 209 mm); papel; 10 fls.
Texto de uma peça de teatro com o título: "Macário Ponas".
PT
Cx. 004

AMVR/ALM/B/07/0449
s/d
(160 x 432 mm); papel.
Texto do monólogo: "A distraída".
PT
Cx. 004

AMVR/ALM/B/07/0452
s/d
(332 x 240 mm); papel; 65 fls.
Texto manuscrito para peça de teatro de revista com várias personagens, entre elas o Zé da Geral, Lucrécia, Apresentante, Cauteleiro.
PT
Cx. 004
3 cópias, 2 manuscritas e 1 datilografada.

AMVR/ALM/B/07/0454
1925-10-22
(330 x 218 mm); papel; 4 fls.
Texto do Contra Regra para a peça "Receita dos Lacedemonios", tirada em 22-10-1925 para o espetáculo da "União Artística Vilarealense" em 01-11-1925, por António Vieira de Oliveira J.
PT
Cx.004

AMVR/ALM/B/07/0467
s/d
(270 x 212 mm); papel.
Manuscrito com cena de teatro em poesia: "O Casamento da Boneca".
PT
Cx. 005

AMVR/ALM/B/07/0469
s/d
(279 x 220 mm); papel.
Texto manuscrito "Os 3 Pimpões", terceto cómico «Men Rodrigues», por Henrique Botelho para o Grupo Cénico Timpeirense.
PT
Cx. 005

AMVR/ALM/B/07/0475
s/d
(329 x 225 mm); papel; 20 fls.
Manuscrito de texto para peça de teatro de revista com 6 quadros (1º Quadro - Agência do Amor; 2º Quadro - Oração Campestre; 3º Quadro - O Dr. da Triste Figura; 4º Quadro - Fado em Braz de ... não consta na peça; 5º Quadro - Gente da Semana e 6º Quadro - Flores de Portugal).
PT
Cx. 005

AMVR/ALM/B/07/0476
s/d

(336 x 230 mm); papel; 24 fls.
Manuscrito de texto com o título "Tio Jacinto", peça de teatro.
PT
Cx. 005

AMVR/ALM/B/07/0481
1943-05
(226 x 173 mm); papel; 16 fls.
Manuscrito da peça de teatro "Comédia pelo telefone..." por Jayme Lyra.
PT
Cx. 005

AMVR/ALM/B/07/0493
s/d
(330 x 220 mm); papel; 82 fls.
Manuscrito com poemas para letras de várias canções "Lenda da Fonte", "Sou um bombo numa festa", "As duas Bilas", "Bila Velha" aparentemente fazendo parte de um teatro de revista: "Aqui pr'a nós" com a personagem "Zé Bairrista".
PT
Cx. 005

AMVR/ALM/B/07/0504
s/d
(284 x 219 mm); papel.
Capa de peça de teatro "O Lareiro", com Direção e Edição de Achilles de Almeida, sendo Proprietário Arlindo Castro Ferreira Muaze Almeida - Calhanário - Relator dos diversos acontecimentos da cidade de Vila Real.
PT
Cx. 005

AMVR/ALM/B/07/3820
1940-05-27
(176 x 127 mm); papel; 5 fls.
Texto da Revista Fantasia, em 2 atos e 11 quadros, original de Pedro Bandeira e Luiz Zamára, com música do maestro Vasco Macedo, espetáculo de beneficência promovido pela PSP do Distrito em benefício do Albergue de Mendicidade Distrital.
PT
Cx. 025

SC/C - Atividade política concelhia

SR/01 - Documentos referentes à atividade política concelhia

AMVR/ALM/C/01/0001
[1975]
(290 x 210 mm); papel; 1 fl.
Panfleto do PCP - sobre o despedimento sem justa causa na Firma A. Camilo Fernandes (Célula de operários do PCP da organização concelhia de Vila Real).
PT
Cx. 001

AMVR/ALM/C/01/0002
1969-09-29
(335 x 225 mm); papel; 1 fl.
Manifesto político da oposição democrática dirigido aos trabalhadores e ao povo do distrito de Vila Real pelos candidatos a deputados pelo círculo de Vila Real.
PT
Cx. 001

AMVR/ALM/C/01/0004
[...]-09-18
(295 x 210 mm); papel; 1 fl.
Manifesto político da Federação dos estudantes Marxistas-Leninistas, organização do MRPP para a juventude comunista estudantil (Federação dos estudantes marxistas-leninistas)
PT
Cx. 001
2 exemplares.

AMVR/ALM/C/01/0005
s/d
(170 x 225 mm); papel; 1fl.
Panfleto de comício com a presença de Arnaldo de Matos - secretário-geral do MRPP (comité da FEML de Vila Real).
PT
Cx. 001

AMVR/ALM/C/01/0006
1975-08-08
(298 x 210 mm); papel; 1fl.
Panfleto anunciando um comício do MRPP.
PT
Cx. 001

AMVR/ALM/C/01/0086
s/d
(220 x 161 mm); papel; 1fl.
Panfleto a anunciar que amigos e admiradores de Jaime Neves vão consagrar-lhe a realização de uma tarde de convívio em Vila Real.
PT
Cx. 001

SC/D – Colecionismo

SSC/A – Atividade de divulgação

SR/01 – Cartazes

AMVR/ALM/D/A/01/0070
1981-04-01
(479 x 310 mm); papel.
Cartaz e programa geral do 75º aniversário da chegada do primeiro comboio a Vila Real.
PT
Cx. 001

AMVR/ALM/D/A/01/0239
Baile 1º dezembro
1982
(291 x 210 mm); papel.
Cartaz do baile do 1º dezembro, no Ginásio do Liceu de Vila Real, promovido pela Academia Vilarealense.
PT
Cx. 002

AMVR/ALM/D/A/01/0285
1975
(400 x 201 mm); papel.
Cartaz de tourada em Vila Real, organizada pelo Sport Clube de Vila Real e patrocinada pela Câmara Municipal de Vila Real, realizada no dia 15 de junho de 1975.
PT
Cx. 002

AMVR/ALM/D/A/01/0336
Festas da Cidade
1960
(995 x 654 mm); papel.
Cartaz das festas da cidade de Vila Real e Feira de Stº António nos dias 12 a 19 de junho de 1960.
PT
Cx. 003

AMVR/ALM/D/A/01/0337
1970
(654 x 448 mm); papel.
Cartaz com programa das festas em honra de N.ª Sr.ª de Almodena, nos dias 7, 8 e 9 de setembro de 1970 no Bairro de Almodena em Vila Real.
PT
Cx. 003

AMVR/ALM/D/A/01/0338
1971
(654 x 445 mm); papel.
Cartaz com programa das festas em honra de N.ª Sr.ª de Almodena, nos dias 7, 8 e 9 de setembro de 1971 no Bairro de Almodena em Vila Real.
PT
Cx. 003

AMVR/ALM/D/A/01/0339
1972
(610 x 428 mm); papel.
Cartaz com programa das festas do Bom Jesus do Calvário em Vila Real, nos dias 7 a 16 de julho de 1972.
PT
Cx. 003

AMVR/ALM/D/A/01/0340
1974
(473 x 331 mm); papel.
Cartaz com programa das Festas de Ribeira de Pena de 25 de julho a 4 de agosto de 1974.
PT
Cx. 003

AMVR/ALM/D/A/01/0341
1976
(695 x 496 mm); papel.
Cartaz com programa das festas da N.ª Sr.ª da Azinheira, Freguesia de S. Martinho de Anta, Concelho de Sabrosa, nos dias 13, 14, 15, 16 e 17 de agosto de 1976.
PT
Cx. 003

AMVR/ALM/D/A/01/0342

1977
(579 x 428 mm); papel.
Cartaz com programa das festas em honra de S. Lázaro, em Vila Real, nos dias 26, 27 e 28 de março de 1977.
PT
Cx. 003
3 exemplares.

AMVR/ALM/D/A/01/0343
1978
(774 x 489 mm); papel.
Cartaz com programa das festas de Vilar de Maçada nos dias 8, 9 e 10 de julho de 1978.
PT
Cx. 003

AMVR/ALM/D/A/01/0344
1979
(612 x 427 mm); papel.
Cartaz com programa das festas em Honra de S. Cristóvão, Parada de Cunhos em Vila Real nos dias 25, 26 e 27 de agosto de 1979.
PT
Cx. 003

AMVR/ALM/D/A/01/0345
1980
(210 x 294 mm); papel.
Cartaz a anunciar a Verbena no adro da Igreja de Nº Srª de Almodena, no dia 6 de setembro de 1980.
PT
Cx. 003

AMVR/ALM/D/A/01/0346
1981
(334 x 222 mm); papel.
Cartaz com o programa das festas em honra de Santa Eufémia, no B.º de Almodena, no dia 1 de novembro de 1981.
PT
Cx. 003

AMVR/ALM/D/A/01/0347
1982
(428 x 318 mm); papel.
Cartaz com o programa de festas em honra de Santa Bárbara, na localidade de Souto Maior, Sabrosa, nos dias 17, 18 e 19 de julho de 1982.
PT
Cx. 003

AMVR/ALM/D/A/01/0850
s/d
(452 x 339 mm); papel.
Cartaz com programa das festas em honra de Santa Bárbara, na Freguesia de Alfarela de Jales, Vila Pouca de Aguiar.
PT
Cx. 007

AMVR/ALM/D/A/01/0857
1974
(447 x 337 mm); papel.
Cartaz com programa das festas em honra de S.Lázaro - Vila Real.
PT
Cx. 007

AMVR/ALM/D/A/01/0858
1974
(474 x 330 mm); papel.
Cartaz com programa das festas em honra de S.Tiago em Andrães - Vila Real.
PT
Cx. 007

AMVR/ALM/D/A/01/0859
1974
(448 x 330 mm); papel.
Cartaz com programa das festas em honra de Nossa Srª. da Boa Hora e do Sr. do Bom Caminho na Rua da Fonte Nova, Vila Real.
PT
Cx. 007

AMVR/ALM/D/A/01/0919
1960
(430 x 608 mm); papel.
Cartaz com programa revista com o título: "Pandeiro sem ... Fogo", em 06-01-1960, no Teatro Avenida.
PT
Cx. 008
2 exemplares.

AMVR/ALM/D/A/01/2651
1982
(510 x 337 mm); papel.

Cartaz do Carnaval 82, nos Bombeiros Cruz Branca Vila Real.
PT
Cx. 018

AMVR/ALM/D/A/01/3555
1971
(411 x 322 mm); papel.
Cartaz com programa de festas do 1º dezembro da Academia Vilarealense.
PT
Cx. 023
2 exemplares.

AMVR/ALM/D/A/01/3568
Récita de Gala
1980
(446 x 320 mm); papel.
Cartaz do Baile do 1º dezembro, promovido pela Academia Vilarealense, no Ciclo preparatório em Vila Real.
PT
Cx. 023
2 exemplares.

AMVR/ALM/D/A/01/3576
1973
(410 x 318 mm); papel.
Cartaz com programa de festas do 1º dezembro da Academia Vilarealense.
PT
Cx. 023

AMVR/ALM/D/A/01/3581
1977
(685 x 494 mm); papel.
Cartaz com programa das festas em honra de N.ª Sr.ª de Almodena, nos dias 7, 8 e 9 de setembro de 1977 no Bairro de Almodena em Vila Real.
PT
Cx. 023

AMVR/ALM/D/A/01/3582
1977
(737 x 533 mm); papel.
Cartaz com programa das festas da N.ª Sr.ª da Azinheira, Freguesia de S. Martinho de Anta, no Concelho de Sabrosa nos dias 13, 14, 15 e 16 de agosto de 1977.
PT
Cx. 023

AMVR/ALM/D/A/01/3584
1977
(451 x 684 mm); papel.
Cartaz com programa das festas em honra do Senhor dos Emigrantes e Mártir S. Sebastião em Sabroso, Vila Real, nos dias 6, 7 e 8 de agosto de 1977.
PT
Cx. 023

AMVR/ALM/D/A/01/3585
1975
(475 x 331 mm); papel.
Cartaz com programa das festas em honra de Nossa Senhora de Fátima em Sabroso de Aguiar, Vila Pouca de Aguiar, nos dias 23, 24 e 25 de agosto de 1975.
PT
Cx. 023

AMVR/ALM/D/A/01/3586
1975
(449 x 324 mm); papel.
Cartaz com programa das festas em honra de Sta. Luzia em Carrazedo na Freguesia de Ermida, Vila Real, nos dias 12, 13 e 14 de dezembro de 1975.
PT
Cx. 023

AMVR/ALM/D/A/01/3588
1982
(686 x 490 mm); papel.
Cartaz com programa das festas em honra de Nosso Senhor Jesus do Calvário em Parada do Pinhão, Sabrosa nos dias 24, 25 e 26 de julho de 1982.
PT
Cx. 023

AMVR/ALM/D/A/01/3589
1982
(483 x 344 mm); papel.
Cartaz com programa das festas em honra do Mártir S. Sebastião na Torre do Pinhão, Sabrosa, nos dias 21 e 22 de agosto de 1982.
PT
Cx. 023

AMVR/ALM/D/A/01/3590
1982
(686 x 490 mm); papel.
Cartaz com programa das festas em honra do Sagrado Coração de Jesus em Bornes, Vila Pouca de Aguiar, nos dias 28, 29 e 30 de agosto de 1982.
PT
Cx. 023

AMVR/ALM/D/A/01/3591
1982
(431 x 316 mm); papel.
Cartaz com programa das festas em honra de S. Tiago na Freguesia de Vila Cova em Vila Real, nos dias 31 de julho e 1 de agosto de 1982.
PT
Cx. 023

AMVR/ALM/D/A/01/3592
1982
(449 x 330 mm); papel.
Cartaz com programa das festas em honra de Sta. Bárbara em Alfarela de Jales, Vila Pouca de Aguiar nos dias 24 e 25 de julho de 1982.
PT
Cx. 023

AMVR/ALM/D/A/01/3593
1982
(483 x 345 mm); papel.
Cartaz com programa das festas em honra de Sta. Bárbara em Escariz, Vila Real, nos dias 21, 22 e 23 de agosto de 1982.
PT
Cx. 023

AMVR/ALM/D/A/01/3594
1982
(449 x 334 mm); papel.
Cartaz com programa das festas em honra de Nossa Senhora de Fátima em Cerdeira de Jales, Vila Pouca de Aguiar no dia 8 de agosto 1982.
PT
Cx. 023

AMVR/ALM/D/A/01/3595
1982
(484 x 346 mm); papel.
Cartaz com programa das festas em honra de S. Isidro em Abambres, Freguesia de Mateus, em Vila Real nos dias 28, 29 e 30 de agosto de 1982.
PT
Cx. 023

AMVR/ALM/D/A/01/3596
Festas em honra de N.ª Sr.ª da Ajuda
1982
(685 x 490 mm); papel.
Cartaz com programa das festas em honra de Nossa Senhora da Ajuda em Sanguinhedo, Vila Real, nos dias 17, 18 e 19 de julho de 1982.
PT
Cx. 023

AMVR/ALM/D/A/01/3597
Festas em Ribeira de Pena
1982
(687 x 491 mm); papel.
Cartaz com programa das festas da Vila de Ribeira de Pena em honra de Nossa Sra. das Angústias e Divino Salvador, nos dias 30, 31 de julho e 1 de agosto de 1982.
PT
Cx. 023

AMVR/ALM/D/A/01/3598
1982
(687 x 491 mm); papel.
Cartaz da Romaria em honra de Nossa Sra. das Graças e Santa Eufémia em S. Mamede de Ribatua, Alijó nos dias 4, 5, 6 e 7 de setembro de 1982.
PT
Cx. 023

AMVR/ALM/D/A/01/3599
1982
(187 x 490 mm); papel.
Cartaz com programa da romaria em honra de Nossa Sra. da Saúde de Saudel, Freguesia de S. Lourenço em Sabrosa, nos dias 7, 8 e 9 de agosto de 1982.
PT
Cx. 023

AMVR/ALM/D/A/01/3600
1982

(686 x 491 mm); papel.
Cartaz com programa das festas em honra do Senhor dos Aflitos, no Monte dos Carrujos, na Freguesia de Torre do Pinhão em Sabrosa, nos dias 31 de julho e 1 de agosto de 1982.
PT
Cx. 023

AMVR/ALM/D/A/01/3601
Festas em honra de N.ª Sr.ª dos Remédios
1982
(686 x 491 mm); papel.
Cartaz com programa das festas em honra de Nossa Sra. dos Remédios em Carlão, Alijó, nos dias 14, 15 e 16 de agosto de 1982.
PT
Cx. 023

AMVR/ALM/D/A/01/3602
1982
(415 x 607 mm); papel.
Cartaz com programa das festas em honra de Nossa Sra. de Fátima em Balteiro, Ribeira de Pena, nos dias 7 e 8 de agosto de 1982.
PT
Cx. 023

AMVR/ALM/D/A/01/3603
Festas em Ribeira de Pena
1982
(340 x 245 mm); papel.
Cartaz com programa das festas em Ribeira de Pena em honra de Nossa Senhora das Angústias e Divino Salvador, nos dias 30, 31 de julho e 1 de agosto de 1982.
PT
Cx. 023

AMVR/ALM/D/A/01/3606
1981
(476 x 333 mm); papel.
Cartaz com programa das festas em honra de Sta. Bárbara em Escariz, nos dias 22, 23 e 24 de agosto de 1981.
PT
Cx. 023

AMVR/ALM/D/A/01/3607
1980
(681 x 451 mm); papel.
Cartaz com programa das festas em honra de Nossa Senhora de Almodena, Vila Real, nos dias 31 de agosto a 8 de setembro de 1980.
PT
Cx. 023
2 exemplares.

AMVR/ALM/D/A/01/3608
1980
(555 x 422 mm); papel.
Cartaz com programa das festas em honra do Mártir S. Sebastião, em Ermida, Vila Real, nos dias 15 a 18 de agosto de 1980.
PT
Cx. 023

AMVR/ALM/D/A/01/3609
1980
(441 x 335 mm); papel.
Cartaz com programa do dia do emigrante no adro da Igreja de Nossa Senhora de Almodena, em Vila Real, no dia 17 de agosto de 1980.
PT
Cx. 023

AMVR/ALM/D/A/01/3610
1980
(38 x 475 mm); papel.
Cartaz com programa das festas em honra de S. Cristóvão, em Parada de Cunhos, Vila Real, nos dias 8, 9, 10 e 11 de agosto de 1980.
PT
Cx. 023

AMVR/ALM/D/A/01/3612
1980
(696 x 481 mm); papel.
Cartaz com programa do centenário das festas de Nossa Senhora da Livração, Boticas, de 10 a 17 de agosto de 1980.
PT
Cx. 023

AMVR/ALM/D/A/01/3613
1979
(433 x 322 mm); papel.
Cartaz com programa das festas em honra de Santo António, em Vilarinho da Samardã, nos dias 4, 5 e 6 de agosto de 1979.
PT

Cx. 023

AMVR/ALM/D/A/01/3614
1979
(610 x 428 mm); papel.
Cartaz com programa das festas em honra de São Cristóvão, em Parada de Cunhos, Vila Real, nos dias 25, 26 e 27 agosto de 1979.
PT
Cx. 023

3 AMVR/ALM/D/A/01/615
1979
(440 x 326 mm); papel.
Cartaz com programa das festas em honra de São Miguel, em Barbadães de Baixo, Vila Pouca de Aguiar, nos dias 29, 30 de setembro e 1 de outubro de 1979.
PT
Cx. 023

AMVR/ALM/D/A/01/3616
1979
(777 x 579 mm); papel.
Cartaz com programa das festas em honra de Nossa Senhora da Piedade, em Sanfins do Douro, Alijó nos dias 10 a 15 de agosto de 1979.
PT
Cx. 023

AMVR/ALM/D/A/01/3618
1979
(754 x 525 mm); papel.
Cartaz com programas das festas em honra de Nossa Senhora da Azinheira, em S. Martinho de Anta, Sabrosa, nos dias 12 a 16 de agosto de 1979.
PT
Cx. 023
2 exemplares.

AMVR/ALM/D/A/01/3619
Festas em honra de N.ª Sr.ª de Almodena
1979
(626 x 497 mm); papel.
Cartaz com programas das festas em honra de Nossa Senhora de Almodena, Vila Real, nos dias 7 a 9 de setembro de 1979.
PT
Cx. 023

AMVR/ALM/D/A/01/3620
1979
(459 x 340 mm); papel.
Cartaz com programas das festas em honra de S.Lázaro, Vila Real, nos dias 31 de março e 1 e 2 de abril de 1979.
PT
Cx. 023

AMVR/ALM/D/A/01/3621
1979
(680 x 484 mm); papel.
Cartaz com programa das festas em honra de Nossa Senhora da Saúde, em Saudel, Freguesia de São Lourenço de Riba Pinhão, Sabrosa, nos dias 7 a 9 de agosto de 1979.
PT
Cx. 023

AMVR/ALM/D/A/01/3622
1979
(609 x 431 mm); papel.
Cartaz com programa das festas em honra de Nossa Sra. da Ajuda, em Sanguinhedo, Vila Real, nos dias 21 e 22 de julho de 1979.
PT
Cx. 023

AMVR/ALM/D/A/01/3623
1978
(680 x 450 mm); papel.
Cartaz com programa das festas em honra do Senhor dos Emigrantes e Mártir S. Sebastião, em Sabroso, Vila Real, nos dias 5 a 7 de agosto de 1978.
PT
Cx. 023

AMVR/ALM/D/A/01/3624
1978
1 doc.; (690 x 487mm); papel
Cartaz com programa das festas em honra de Nossa Senhora das Graças e Santa Eufémia, em S. Mamede de Riba Tua, Alijó, nos dias 2 a 4 de setembro de 1978.
PT
Cx. 023

AMVR/ALM/D/A/01/1978

(994 x 639 mm); papel.
Cartaz das festas da cidade de Vila Real, de 10 a 29 de junho de 1978.
PT
Cx. 023

AMVR/ALM/D/A/01/3626
1978
(759 x 531 mm); papel.
Cartaz com programa das festas em honra de Nossa Senhora da Azinheira, em S. Martinho de Anta, Sabrosa, nos dias 12 a 16 de agosto de 1978.
PT
Cx. 023

AMVR/ALM/D/A/01/3627
Festas em honra de S. Frutuoso e Sta. Bárbara
1978
(685 x 491 mm); papel.
Cartaz com programa das festas em honra de S. Frutuoso e Santa Bárbara, em Constantim, Vila Real, nos dias 28 a 31 de julho e 1 de agosto de 1978.
PT
Cx. 023

AMVR/ALM/D/A/01/3663
1982
(318 x 228 mm); papel.
Cartaz com programa da verbena de S. Pedro, em Valpaços, no recinto de Nossa Senhora da Saúde em 26 de junho de 1982.
PT
Cx. 024

AMVR/ALM/D/A/01/3737
1982
(509 x 334 mm); papel.
Cartaz do Carnaval dos Bombeiros Voluntários da Cruz Verde a realizar no Salão Nobre.
PT
Cx. 024

AMVR/ALM/D/A/01/3852
1971
(677 x 452 mm); papel.
Cartaz - Motocross Internacional a realizar-se dia 14 de novembro de 1971 em Vila Real.
PT
Cx. 025

AMVR/ALM/D/A/01/3984
1982
(312 x 242 mm); papel.
Cartaz do baile do 85º aniversário dos B.V.S.P. e Cruz Branca de Vila Real, no dia 6 de janeiro de 1982.
PT
Cx. 027
2 exemplares.

AMVR/ALM/D/A/01/3985
1976
(321 x 233 mm); papel.
Cartaz da matinée dançante, com atuação do conjunto "Oásis", organizado pelos B.V.S.P. e Cruz Branca de Vila Real.
PT
Cx. 027
2 exemplares.

SR/02 – Catálogos

AMVR/ALM/D/A/02/0073
1978
(250 x 170 mm); papel.
Catálogo da exposição de numismática romana, no salão nobre da Câmara Municipal de Vila Real de 10 a 18 de junho de 1978.
PT
Cx. 001

AMVR/ALM/D/A/02/0074
1979
(256 x 198 mm); papel.
Catálogo da exposição dos artistas de Vila Real das origens aos nossos dias, realizada em 10 de Junho de 1979.
PT
Cx. 001

AMVR/ALM/D/A/02/0349
1973
(162 x 106 mm); papel.
Catálogo geral da Editorial Franciscana.
PT
Cx. 003

AMVR/ALM/D/A/02/0350

s/d
(214 x 146 mm); papel.
Catálogo de exposição de João Osvaldo Rodrigues, promovido pelo S.C.V.R. em colaboração com a Câmara Municipal de Vila Real.
PT
Cx. 003

AMVR/ALM/D/A/02/0351
1975
(217 x 146 mm); papel.
Catálogo da exposição de pintura e fotografia integrada nas festas da cidade de Vila Real, organizada pelo S.C.V.R. com inauguração no dia 10 de Junho de 1975.
PT
Cx. 003

AMVR/ALM/D/A/02/0352
1975
(211 x 151 mm); papel.
Catálogo da exposição de pintura de Melo Júnior organizada na Galeria Átrio do Governo Civil, de 15 a 30 de agosto de 1975.
PT
Cx. 003

AMVR/ALM/D/A/02/0446
1925
(230 x 166 mm); papel.
Catálogo e preçário da papelaria Ferreira & Franco, Lda.
PT
Cx. 004

AMVR/ALM/D/A/02/0447
s/d
(172 x 125 mm); papel.
Catálogo e preçário de teatro para artistas amadores.
PT
Cx. 004

AMVR/ALM/D/A/02/0461
1943
(220 x 164 mm); papel.
Catálogo e preçário dos reportórios de teatro para artistas amadores.
PT
Cx. 004

AMVR/ALM/D/A/02/3276
1981
(297 x 211 mm); papel.
Catálogo da seleção do XX Prémio Internacional de Desenho Joan Miró de 17 a 27 de novembro de 1981.
PT
Cx. 021

AMVR/ALM/D/A/02/3812
1942
(223 x 158 mm); papel.
Catálogo com as novidades musicais das Edições Sassetti.
PT
Cx. 025

3 AMVR/ALM/D/A/02/819
s/d
(161 x 109 mm); papel.
Catálogo de peças de Teatro, Biblioteca Teatral, da papelaria Ferreira & Franco, Lda.
PT
Cx. 025

AMVR/ALM/D/A/02/3823
s/d
(132 x 122 mm); papel.
Catálogo de peças de Teatro, Livraria e Papelaria Ferreira & Franco, Lda.
PT
Cx. 025

AMVR/ALM/D/A/02/3824
s/d
(158 x 113 mm); papel.
Catálogo de peças de teatro, músicas, artigos de caraterização e livros teatrais.
PT
Cx. 025
2 exemplares.

SR/03 – Convites

AMVR/ALM/D/A/03/0072
1968
(300 x 148 mm); papel.
Convite e programa do colóquio de cultura

religiosa para homens, no salão nobre do Clube de Vila Real, de 2 a 7 de dezembro de 1968.
PT
Cx. 001

AMVR/ALM/D/A/03/0115
1973
(94 x 140 mm); papel.
Convite para a Bênção da 1ª Pedra do Centro Paroquial da freguesia da Nª Sª da Conceição, Vila Real, assinado pelo Presidente da Comissão da Fábrica da Igreja, Pe. João Gonçalves da Costa.
PT
Cx. 001
2 Exemplares.

AMVR/ALM/D/A/03/0116
1970
(94 x 149 mm); papel.
Convite de Correia de Azevedo para a jornada cultural na Biblioteca Dr. Júlio Teixeira para a apresentação da monografia sobre a cidade de Vila Real.
PT
Cx. 001

AMVR/ALM/D/A/03/0147
s/d
(110 x 143 mm); papel.
Convite para o lançamento da 1º pedra do novo quartel dos Bombeiros Voluntários de Coimbra.
PT
Cx. 001
2 Exemplares.

AMVR/ALM/D/A/03/2654
1955
(211 x 301 mm); papel.
Convite para bênção de uma nova autoambulância e inauguração de melhoramentos no quartel dos B.V.S.P. e Cruz Branca de Vila Real.
PT
Cx. 018

AMVR/ALM/D/A/03/3569
s/d
(296 x 209 mm); papel.
Convite para o 1º de dezembro, promovido pela Academia Vilarealense.
PT
Cx. 023
2 exemplares.

AMVR/ALM/D/A/03/3570
s/d
(49 x 99 mm); papel.
Convite para o Baile da Academia Vilarealense, que se realizou no Salão de Festas do Governo Civil na noite de 25 de novembro.
PT
Cx. 023

AMVR/ALM/D/A/03/3860
1971
(205 x 152 mm); papel.
Convite para exposição de desenhos infantis "O Bombeiro visto pela criança", integrada nas comemorações das Bodas de Diamante da Associação de B.V.S.P. e Cruz Branca de Vila Real.
PT
Cx. 025
4 exemplares.

AMVR/ALM/D/A/03/3863
1969
(222 x 166 mm); papel.
Convite para o batismo de uma ambulância dos B.V.S.P. e Cruz Branca de Vila Real, oferecida pela Fundação Gulbenkian e apadrinhada por Joaquim Trigo de Negreiros (Concelheiro e Dr.) e sua Esposa.
PT
Cx. 026
2 exemplares.

AMVR/ALM/D/A/03/3936
1960-12-08
(151 x 220 mm); papel.
Circular/Convite para jantar de homenagem a Alberto Ferreira de Almeida Netto pela direção dos B.V.S.P.e Cruz Branca de Vila Real, no dia 18 de dezembro na sede da Associação.
PT
Cx. 026

3980
s/d

(220 x 161 mm); papel.
Convite para cerimónia de batismo de um carro de incêndio Land Rover, na Sé de Vila Real, pertencente aos B. V.S.P. e Cruz Branca de Vila Real.
PT
Cx. 027

AMVR/ALM/D/A/03/4007
1953-06-30
(144 x 102 mm); papel.
Convite para cerimónia da imposição da medalha de ouro a Heitor Correia de Matos, antigo Comandante dos B.V.S.P. e Cruz Branca de Vila Real, pela Federação Nacional dos Bombeiros de Luxemburgo.
PT
Cx. 027

AMVR/ALM/D/A/03/4026
s/d
(167 x 112 mm); papel.
Convite para o espetáculo de gala comemorativo de aniversário da fundação da Associação Humanitária dos B.V.S.P. e Cruz Branca de Vila Real, em 06 de janeiro [...].
PT
Cx. 27
2 exemplares.

AMVR/ALM/D/A/03/4052
1972
(108 x 149 mm); papel.
Convite para a inauguração de exposição de filumenismo integrada nas comemorações das Bodas de Diamante dos B.V.S.P. e Cruz Branca de Vila Real.
PT
Cx. 27

SR/04 – Pagelas

AMVR/ALM/D/A/04/0105
s/d
(167 x 121 mm); papel.
Pagela do Pe. Filipe Borges.
PT
Cx. 001
13 Exemplares.

AMVR/ALM/D/A/04/0112
s/d
(119 x 71 mm); papel.
Pagela de Nossa Senhora de Almodena.
PT
Cx. 001

AMVR/ALM/D/A/04/0113
s/d
(112 x 74 mm); papel.
Pagela da capela do Hospital Escolar de S. João no Porto.
PT
Cx. 001

AMVR/ALM/D/A/04/0263
1967
(215 x 153 mm); papel.
Pagela de homenagem de gratidão da Diocese de Vila Real a D. António Valente da Fonseca, Ex. Bispo de Vila Real e catual titular de Agbia e Vigário Geral na véspera do 35ª aniversário da sua Sagração Episcopal.
PT
Cx. 002

AMVR/ALM/D/A/04/0348
s/d
(495 x 321 mm); papel.
Pagela de Nossa Senhora da Saúde, que se venera no dia 9 de agosto na sua capela de Saudel na Freguesia de São Lourenço de Riba Pinhão.
PT
Cx. 003

AMVR/ALM/D/A/04/0403
s/d
(159 x 118 mm); papel.
Pagela de Santa Luzia de Torgueda; Montalegre.
PT
Cx. 004
2 exemplares.

AMVR/ALM/D/A/04/0405
s/d
(225 x 171 mm); papel.
Pagela de São Lázaro que se venera na sua capela na Rua Sargento Pelotas, em Vila Real.
PT

Cx. 004

AMVR/ALM/D/A/04/0406
s/d
(222 x 166 mm); papel.
Pagela de São Silvestre, Papa, que se venera na sua capela do Monte de S. Silvestre, na Freguesia de Vila Jusã, Mesão Frio.
PT
Cx. 004

AMVR/ALM/D/A/04/0407
s/d
(248 x 176 mm); papel.
Pagela de São Domingos e Nossa Senhora das Neves, que se veneram na sua capela, em Vila Meã.
PT
Cx. 004

AMVR/ALM/D/A/04/0408
s/d
(322 x 247 mm); papel.
Pagela de Nossa Senhora da Graça, que se venera na sua capela do Alto da Portela, em Quintã de Jales; Vila Pouca de Aguiar.
PT
Cx. 004
3 exemplares.

AMVR/ALM/D/A/04/0409
s/d
(331 x 247 mm); papel.
Pagela de Santa Luzia que se venera em Carrazedo, Freguesia de Ermida, Vila Real.
PT
Cx. 004
3 exemplares.

AMVR/ALM/D/A/04/0411
s/d
(335 x 223 mm); papel.
Pagela de Nossa Senhora do Extremo, que se venera em Tourencinho, Telões, Vila Pouca de Aguiar.
PT
Cx. 004
2 exemplares.

AMVR/ALM/D/A/04/0412
s/d
(323 x 249 mm); papel.
Pagela de São Bento, que se venera na Freguesia de Pinho, concelho de Boticas.
PT
Cx. 004
2 exemplares.

AMVR/ALM/D/A/04/0413
s/d
(321 x 246 mm); papel.
Pagela de Nossa Senhora das Dores, que se venera em Castedo do Douro, concelho de Alijó.
PT
Cx. 004

AMVR/ALM/D/A/04/0414
s/d
(338 x 248 mm); papel.
Pagela de Santa Luzia, que se venera na sua capela de Feitais, Freguesia de Souto Maior, Sabrosa.
PT
Cx. 004

AMVR/ALM/D/A/04/0415
s/d
(440 x 317 mm); papel.
Pagela de São Bento do Castelo que se venera na sua capela, em S. Tomé do Castelo, Vila Real.
PT
Cx. 004

AMVR/ALM/D/A/04/0416
s/d
(530 x 323 mm); papel.
Pagela de Nº. Sª. da Pena, que se venera na capela no lugar de Mouçós, Vila Real.
PT
Cx. 004
2 exemplares.

AMVR/ALM/D/A/04/3587
s/d
(496 x 322 mm); papel.
Pagela do Senhor Jesus do Calvário de Parada do Pinhão, Sabrosa.
PT
Cx. 023

AMVR/ALM/D/A/04/3611
s/d
(19 x 443 mm); papel.
Pagela de Nossa Senhora da Pena que se venera na Freguesia de Mouçós, Vila Real.
PT
Cx. 023

AMVR/ALM/D/A/04/3629
s/d
(322 x 220 mm); papel.
Pagela de Santa Bárbara, de Soutelinho de Mesio, em Telões, Vila Pouca de Aguiar.
PT
Cx. 024

AMVR/ALM/D/A/04/3630
s/d
(250 x 180 mm); papel.
Pagela de Santa Bárbara, que se venera em Alfarela de Jales, Vila Pouca de Aguiar.
PT
Cx. 024

AMVR/ALM/D/A/04/3631
s/d
(317 x 221 mm); papel.
Pagela de Santa Bárbara, na Cumieira, Santa Marta de Penaguião.
PT
Cx. 024

AMVR/ALM/D/A/04/3632
s/d
(320 x 222 mm); papel.
Pagela de Nosso Senhor Jesus do Calvário, em Parada do Pinhão, Sabrosa.
PT
AMVR/ALM/D/A/04/Cx. 024
6 exemplares.

AMVR/ALM/D/A/04/3633
s/d
(319 x 221 mm); papel.
Pagela de Nossa Senhora da Guia, em Ribeira de Pena, Vila Real.
PT
Cx. 024

AMVR/ALM/D/A/04/3634
s/d
(339 x 222 mm); papel.
Pagela de Nossa Senhora da Saúde, que se venera no seu santuário em Valpaços.
PT
Cx. 024

AMVR/ALM/D/A/04/3635
s/d
(338 x 220 mm); papel.
Pagela de Nossa Sra. da Pena, que se venera em Mouçós, Vila Real.
PT
Cx. 024
8 exemplares.

AMVR/ALM/D/A/04/3636
s/d
(321 x 221 mm); papel.
Pagela de Nosso Senhor dos Aflitos, que se venera no Monte dos Carrujos, na Freguesia de Torre do Pinhão, Sabrosa.
PT
Cx. 024
3 exemplares.

AMVR/ALM/D/A/04/3637
s/d
(326 x 223 mm); papel.
Pagela com imagem do Senhor do Monte, que se venera na Freguesia de Pinho, Boticas.
PT
Cx. 024
5 exemplares.

AMVR/ALM/D/A/04/3638
s/d
(247 x 160 mm); papel.
Pagela de Nosso Senhor dos Aflitos, que se venera em Lordelo, Vila Real.
PT
Cx. 024
2 exemplares.

AMVR/ALM/D/A/04/3639
s/d
(323 x 247 mm); papel.
Pagela de Nossa Senhora da Guia, que se venera em Abaças, Vila Real.
PT

Cx. 024
4 exemplares.

AMVR/ALM/D/A/04/3640
s/d
(320 x 221 mm); papel.
Pagela do Senhor do Monte que se venera em Povoação de Perafita, Alijó.
PT
Cx. 024
4 exemplares.

AMVR/ALM/D/A/04/3642
s/d
(322 x 223 mm); papel.
Pagela de Nossa Senhora da Saúde, que se venera em Saudel, na Freguesia de S. Lourenço de Riba Pinhão, Sabrosa.
PT
Cx. 024
28 exemplares.

AMVR/ALM/D/A/04/3643
s/d
(320 x 219 mm); papel.
Pagela de Nossa Senhora da Saúde, que se venera em Covas do Barroso, Boticas.
PT
Cx. 024

AMVR/ALM/D/A/04/3644
s/d
(327 x 214 mm); papel.
Pagela de Nossa Senhora da Saúde, que se venera na Igreja Paroquial Mouçós, Vila Real.
PT
Cx. 024

AMVR/ALM/D/A/04/3645
s/d
(320 x 222 mm); papel.
Pagela do Senhor do Monte, que se venera em Francelos, Vilar de Maçada, Alijó.
PT
Cx. 024
4 exemplares.

AMVR/ALM/D/A/04/3646
s/d
(320 x 218 mm); papel.
Pagela do Sagrado Coração de Jesus, que se venera em S.Tomé do Castelo, Vila Real.
PT
Cx. 024
3 exemplares.

AMVR/ALM/D/A/04/3647
s/d
(222 x 165 mm); papel.
Pagela de Nosso Senhor dos Aflitos, que se venera na Freguesia de Guiães, Vila Real.
PT
Cx. 024

AMVR/ALM/D/A/04/3648
s/d
(227 x 161 mm); papel.
Pagela de Nosso Senhor dos Aflitos, que se venera na freguesia de Gontães, S. Miguel da Pena, Vila Real.
PT
Cx. 024

AMVR/ALM/D/A/04/3649
s/d
(215 x 160 mm); papel.
Pagela de Nossa Senhora da Veiga, que se venera em Alfaião, Bragança.
PT
Cx. 024

AMVR/ALM/D/A/04/3650
s/d
(321 x 222 mm); papel.
Pagela da Rainha dos Anjos, que se venera em Ribeira de Pena.
PT
Cx. 024

AMVR/ALM/D/A/04/3651
1954
(321 x 221 mm); papel.
Pagela com imagem de Nossa Senhora Peregrina na visita à freguesia de Salto, Montalegre.
PT
Cx. 024

AMVR/ALM/D/A/04/3652
s/d
(334 x 220 mm); papel.

Pagela de Santa Eufémia, que se venera na Freguesia de Arroios, Vila Real.
PT
Cx. 024
3 exemplares.

AMVR/ALM/D/A/04/3653
s/d
(334 x 220 mm); papel.
Pagela de Santa Eufémia que se venera na Capela de Almodena, Vila Real.
PT
Cx. 024
3 exemplares.

AMVR/ALM/D/A/04/3654
s/d
(321x 224 mm); papel.
Pagela de Nosso Senhor da Boa Morte, que se venera em Castanheiro do Norte no Tralhariz e Fiolhal em Carrazedo de Ansiães.
PT
Cx. 024

AMVR/ALM/D/A/04/3655
s/d
(320 x 224 mm); papel.
Pagela de Nossa Senhora da Guia, padroeira do Concelho de Ribeira de Pena.
PT
Cx. 024

3656
s/d
(207 x 159 mm); papel.
Pagela de Santa Luzia, padroeira do Amieiro, Alijó.
PT
Cx. 024
Regista no verso a Igreja paroquial do Amieiro, benzida solenemente a 30 de julho de 1950 - Ano Santo

AMVR/ALM/D/A/04/3657
s/d
(319 x 222 mm); papel.
Pagela de Santa Luzia, que se venera na sua capela em Vila Nova de Cima, Folhadela, Vila Real.
PT
Cx. 024

AMVR/ALM/D/A/04/3658
s/d
(342 x 227 mm); papel.
Pagela de Santa Ana que se venera na Igreja Paroquial da Campeã, Vila Real.
PT
Cx. 024
4 exemplares.

AMVR/ALM/D/A/04/3659
s/d
(322 x 233 mm); papel.
Pagela de Nossa Senhora de La Sallete, Vila Cova, Vila Real.
PT
Cx. 024
5 exemplares.

AMVR/ALM/D/A/04/3660
s/d
(88 x 140 mm); papel.
Pagela de São Nuno Alvares Pereira, protetor dos portugueses, venerada no santuário do Viveiro, Boticas.
PT
Cx. 024

AMVR/ALM/D/A/04/3661
s/d
(131 x 90 mm); papel.
Pagela de Santo Isidro, protetor dos lavradores, venerado no santuário do Viveiro, Boticas
PT
Cx. 024

AMVR/ALM/D/A/04/3662
s/d
(229 x 169 mm); papel.
Pagela de Nossa Senhora da Salvação, padroeira de Canedo, Ribeira de Pena.
PT
Cx. 024

AMVR/ALM/D/A/04/3664
s/d
(320 x 221 mm); papel.
Pagela do Senhor Jesus de Santa Marinha, que se venera na Vila de Provezende, Sabrosa.

PT
Cx. 024
2 exemplares.

AMVR/ALM/D/A/04/3665
s/d
(339 x 223 mm); papel.
Pagela da Milagrosa Imagem de Santa Comba que se venera na Freguesia de Vales em Valpaços.
PT
Cx. 024
4 exemplares.

AMVR/ALM/D/A/04/3666
s/d
(248 x 192 mm); papel.
Pagela do Servo S. Sebastião Maria, que se venera na sua capela em Sanfins do Douro, Alijó.
PT
Cx. 024
2 exemplares.

AMVR/ALM/D/A/04/3667
s/d
(89 x 142 mm); papel.
Pagela de Santo Bento, advogado das doenças malignas, venerado em Viveiro, Boticas.
PT
Cx. 024

AMVR/ALM/D/A/04/3668
s/d
(162 x 108 mm); papel.
Pagela de S. Jorge, que se venera na povoação de Barrela de Jales, Vila Pouca de Aguiar.
PT
Cx. 024

AMVR/ALM/D/A/04/3669
s/d
(332 x 220 mm); papel.
Pagela de S. Jorge, que se venera na sua capela em Tourencinho, Telões, Vila Pouca de Aguiar.
PT
Cx. 024
7 exemplares.

AMVR/ALM/D/A/04/3670
s/d
(246 x 160 mm); papel.
Pagela de Nossa Sra. da Conceição, que se venera na sua capela, Vila Pouca de Aguiar.
PT
Cx. 024

AMVR/ALM/D/A/04/3671
s/d
(317 x 220 mm); papel.
Pagela de Nossa Sra. da Conceição, que se venera no seu santuário de Capeludos de Aguiar, Vila Pouca de Aguiar.
PT
Cx. 024
4 exemplares.

AMVR/ALM/D/A/04/3672
s/d
(317 x 223 mm); papel.
Pagela de S. Bento, que se venera em Vilarinho de S.Bento, freguesia de Capeludos de Aguiar, Vila Pouca de Aguiar.
PT
Cx. 024

AMVR/ALM/D/A/04/3673
s/d
(309 x 218 mm); papel.
Pagela do Senhor Jesus da Capelinha, Vilar de Maçada, Alijó.
PT
Cx. 024
3 exemplares.

AMVR/ALM/D/A/04/3674
s/d
(224 x 166 mm); papel.
Pagela de Nossa Senhora de Lourdes, freguesia de Folhadela, Vila Real.
PT
Cx. 024

AMVR/ALM/D/A/04/3675
s/d
(311 x 211 mm); papel.
Pagela de S. Sebastião, que se venera no Monte do Clamor, freguesia de Valnogueiras, Vila Real.
PT

Cx. 024

AMVR/ALM/D/A/04/3676
s/d
(342 x 225 mm); papel.
Pagela da Virgem de Nossa Senhora da Guia, que se venera na sua capela junto à Ponte de Santa Margarida, Vila Real.
PT
Cx. 024
2 exemplares.

AMVR/ALM/D/A/04/3677
s/d
(320 x 221 mm); papel.
Pagela de S. Leonardo que se venera na capela contígua à de Santa Comba, na freguesia de Vales, Valpaços.
PT
Cx. 024
3 exemplares.

AMVR/ALM/D/A/04/3678
s/d
(321 x 230 mm); papel.
Pagela da imagem de Nossa Senhora da Azinheira, que se venera em de S. Martinho de Anta, Sabrosa.
PT
Cx. 024
5 exemplares.

AMVR/ALM/D/A/04/3679
s/d
(320 x 222 mm); papel.
Pagela de Nª Srª da Saúde, que se venera no dia 9 de agosto na sua capela de Saudel, Freguesia de S.Lourenço de Riba Pinhão, Sabrosa.
PT
Cx. 024
10 exemplares.

AMVR/ALM/D/A/04/3680
s/d
(321 x 223 mm); papel.
Pagela de Santa Rita de Cássia, que se venera na capela de Brunhais, freguesia de Santa Cristina, Mesão Frio.
PT
Cx. 024
7 exemplares.

AMVR/ALM/D/A/04/3681
s/d
(319 x 221 mm); papel.
Pagela de Sta. Isabel, que se venera na sua capela em Jou, Murça.
PT
Cx. 024
3 exemplares.

AMVR/ALM/D/A/04/3682
s/d
(322 x 223 mm); papel.
Pagela de Nossa Senhora do Rosário, que se venera na Igreja paroquial de Sabrosa.
PT
Cx. 024

AMVR/ALM/D/A/04/3683
s/d
(320 x 222 mm); papel.
Pagela do Senhor Jesus do Outeiro, que se venera em Favaios, Alijó.
PT
Cx. 024

AMVR/ALM/D/A/04/3684
s/d
(298 x 211 mm); papel.
Pagela de S. João Batista, que se venera na sua Igreja paroquial , no dia 24 de junho em Lamares, Vila Real.
PT
Cx. 024

AMVR/ALM/D/A/04/3685
s/d
(318 x 222 mm); papel.
Pagela de Nossa Senhora da Livração, que se venera na sua capela em Boticas.
PT
Cx. 024
6 exemplares.

AMVR/ALM/D/A/04/3686
s/d
(317 x 222 mm); papel.
Pagela de Nossa Sra. das Angústias, Ribeira de Pena.

PT
Cx. 024
2 exemplares.

AMVR/ALM/D/A/04/3687
s/d
(318 x 222 mm); papel.
Pagela com imagem do Divino Salvador, em Ribeira de Pena.
PT
Cx. 024

AMVR/ALM/D/A/04/3688
s/d
(221 x 168 mm); papel.
Pagela de Nossa Senhora de Fátima, que se venera na capela em Senra de Cima, Ribeira de Pena.
PT
Cx. 024

AMVR/ALM/D/A/04/3689
s/d
(324 x 221 mm); papel.
Pagela de Nossa Sra. de Fátima, em Borbela, Vila Real.
PT
Cx. 024

AMVR/ALM/D/A/04/3690
s/d
(323 x 239 mm); papel.
Pagela de Nossa Senhora de Guadalupe, que se venera em Ponte, freguesia de Mouçós, Vila Real.
PT
Cx. 024
5 exemplares.

AMVR/ALM/D/A/04/3691
s/d
(323 x 226 mm); papel.
Pagela da Rainha da Paz, que se venera em Pinhão Cel, freguesia de Torre do Pinhão, Sabrosa.
PT
Cx. 024

AMVR/ALM/D/A/04/3692
s/d
(320 x 224 mm); papel.
Pagela de Nossa Senhora das Dores, em Castanheiro do Norte, Tralhariz e Fiolhal, Carrazedo de Ansiães.
PT
Cx. 024

AMVR/ALM/D/A/04/3693
s/d
(310 x 211 mm); papel.
Pagela de Nossa Senhora dos Remédios, na Timpeira em Vila Real.
PT
Cx. 024

AMVR/ALM/D/A/04/3694
s/d
(302 x 215 mm); papel.
Pagela S. Brás, que se venera na Igreja de S. Diniz, em Vila Real.
PT
Cx. 024
4 exemplares.

AMVR/ALM/D/A/04/3695
s/d
(311 x 218 mm); papel.
Pagela de Nossa Senhora das Neves, na povoação de Carvalho, Alijó.
PT
Cx. 024
5 exemplares.

AMVR/ALM/D/A/04/3696
s/d
(320 x 221 mm); papel.
Pagela da Santa Cabeça que se venera no Alto do Monte Cabeço, Ponte, freguesia de Mouçós, Vila Real.
PT
Cx. 024

AMVR/ALM/D/A/04/3697
s/d
(325 x 224 mm); papel.
Pagela de Nossa Senhora de Almodena, Vila Real.
PT
Cx. 024
2 exemplares.

AMVR/ALM/D/A/04/3698
s/d
(327 x 224 mm); papel.
Pagela de Nossa Senhora da Paz, Vila Marim, Vila Real.
PT
Cx. 024
2 exemplares.

AMVR/ALM/D/A/04/3699
s/d
(301 x 212 mm); papel.
Pagela de Santo António da Estrada, que se venera na capelinha do Largo da Feira, Mesão Frio.
PT
Cx. 024

AMVR/ALM/D/A/04/3700
s/d
(311 x 216 mm); papel.
Pagela de Nossa Senhora da Boa Morte, no Pópulo, Alijó.
PT
Cx. 024

AMVR/ALM/D/A/04/3701
s/d
(311 x 217 mm); papel.
Pagela com a imagem de Nosso Senhor dos Milagres em Cidadelha de Jales, Vila Pouca de Aguiar.
PT
Cx. 024
7 exemplares.

AMVR/ALM/D/A/04/3702
s/d
(324 x 227 mm); papel.
Pagela com a imagem de Nossa Senhora da Ajuda em Sanguinhedo, na freguesia de Mouçós em Vila Real.
PT
Cx. 024
3 exemplares.

AMVR/ALM/D/A/04/3703
s/d
(334 x 220 mm); papel.
Pagela com a imagem de Santo Ovídio em Vreia de Jales, Vila Pouca de Aguiar.
PT
Cx. 024

AMVR/ALM/D/A/04/3704
s/d
(315 x 219 mm); papel.
Pagela com imagem de Nossa Senhora da Fonte Santa, na Vila de Provesende, Sabrosa.
PT
Cx. 024

AMVR/ALM/4/1/004/3705
s/d
(297 x 222 mm); papel.
Pagela com imagem de Nossa Senhora da Conceição, Ludares, Valnogueiras, Vila Real.
PT
Cx. 024

AMVR/ALM/D/A/04/3706
s/d
(297 x 222 mm); papel.
Pagela com a imagem de Santo Antão abade protetor dos animais, que se venera em Vimieiro, em Boticas.
PT
Cx. 024

AMVR/ALM/D/A/04/3711
1954-05
(321 x 221 mm); papel.
Pagela da imagem de Nossa Senhora Peregrina, em visita à Diocese de Vila Real em maio de 1954.
PT
Cx. 024
2 exemplares.

AMVR/ALM/D/A/04/3712
s/d
(390 x 319 mm); papel.
Pagela das imagens que se veneram no Santuário de Viveiro, Boticas.
PT
Cx. 024
2 exemplares.

AMVR/ALM/D/A/04/3713

s/d
(390 x 318 mm); papel.
Pagela da imagem do Divino Salvador do Mundo, que se venera no Santuário de Viveiro, Boticas.
PT
Cx. 024
2 exemplares.

AMVR/ALM/D/A/04/4121
s/d
(367 x 252 mm); papel.
Pagela de Nossa Senhora da Conceição..
PT
Cx. 027

AMVR/ALM/D/A/04/4122
s/d
(383 x 272 mm); papel.
Pagela de Nossa Senhora da Piedade, venerada em Sanfins do Douro, Alijó.
PT
Cx. 027

AMVR/ALM/D/A/04/4123
Nª Srª da Azinheira
s/d
(385 x 246 mm); papel.
Pagela de Nossa Senhora da Azinheira, venerada em S. Martinho de Anta, Sabrosa.
PT
Cx. 027

AMVR/ALM/D/A/04/4124
s/d
(495 x 323 mm); papel.
Pagela de Nossa Senhora da Pena, venerada em Mouçós, Vila Real.
PT
Cx. 027

AMVR/ALM/D/A/04/4125
s/d
(436 x 311 mm); papel.
Pagela de Nossa Senhora das Dores, venerada em Castedo do Douro, Alijó.
PT
Cx. 027

AMVR/ALM/D/A/04/4127
s/d
(435 x 314 mm); papel.
Pagela de Nossa Sra. da Piedade, venerada em Sanfins do Douro, Alijó
PT
AMVR/ALM/D/A/04/Cx. 027

4128
s/d
(495 x 320 mm); papel.
Pagela de Nossa Sra. da Saúde, venerada em Saudel, Freguesia de S. Lourenço de Riba Pinhão, Sabrosa.
PT
Cx. 027

AMVR/ALM/D/A/04/4129
s/d
(481 x 323 mm); papel.
Pagela do Senhor Jesus do Calvário, venerada em Parada do Pinhão, Sabrosa.
PT
Cx. 027

AMVR/ALM/D/A/04/4130
s/d
(495 x 324 mm); papel.
Pagela de Nosso Senhor dos Aflitos, venerada em Lordelo, Vila Real.
PT
Cx. 027

SR/05 – Panfletos

AMVR/ALM/D/A/05/0077
(213 x 150 mm); papel.
Panfleto publicitário da mostra de filatelia: "caminhos de ferro", 75º aniversário da via-férrea do Vale do Corgo e da 1.ª Mala Postal, realizada de 10 a 15 de maio de 1981, no salão nobre da Câmara Municipal de Vila Real.
PT
Cx. 001

AMVR/ALM/D/A/05/0236
s/d
(210 x 148 mm); papel.
Panfleto do cortejo do Regadinho.
PT
Cx. 002

4 Exemplares.

AMVR/ALM/D/A/05/0268
1958
(166 x 224 mm); papel.
Panfleto do Festival Folclórico Internacional integrado nas festas da cidade de Vila Real, realizado no Jardim da Carreira, no dia 14 de junho de 1958.
PT
Cx. 002

AMVR/ALM/D/A/05/0269
1958
(158 x 221 mm); papel.
Panfleto alusivo ao Concerto pela Banda da GNR integrado nas festas da cidade de Vila Real, realizado no Liceu, no dia 15 de junho de 1968.
PT
Cx. 002

AMVR/ALM/D/A/05/0271
1969
(150 x 155 mm); papel.
Panfleto promocional, oferta da "Casa Félix", com Letra e música da marcha de Vila Real e da canção do Regimento de Infantaria 13.
PT
Cx. 002
2 exemplares.

AMVR/ALM/D/A/05/0277
1971
(340 x 226 mm); papel.
Panfleto promocional de espetáculo realizada pelos Milionários da Alegria com a revista "Anima-te Zé", no Teatro Avenida de Vila Real, no dia 20 de novembro de 1971.
PT
Cx. 002

AMVR/ALM/D/A/05/0278
1971
(348 x 200 mm); papel.
Panfleto promocional da revista popular "Pimenta na Língua", realizada no Teatro Avenida de Vila Real, no dia 26 de novembro de 1971.
PT
Cx. 002
17 exemplares.

AMVR/ALM/D/A/05/0279
1960
(223 x 338 mm); papel.
Versos de Alberto Miranda saudando os gaiatos da "Cantina da Sé" e agradecendo a José da Silva Ribeiro o auxílio prestado àquela cantina com a récita realizada no dia 11 de junho de 1960.
PT
Cx. 002
12 exemplares.

AMVR/ALM/D/A/05/0280
1940
(240 x 168 mm); papel.
Panfleto promocional de filmes a passar no Teatro Avenida de Vila Real.
PT
Cx. 002

AMVR/ALM/D/A/05/0282
1980
(216 x 111 mm); papel.
Panfleto promocional do filme "Gringo" a passar no Teatro Avenida, no dia 14 de janeiro de 1965.
PT
Cx. 002
Tem no verso apontamento relacionado com numismática.

AMVR/ALM/D/A/05/0286
1954
(297 x 211 mm); papel.
Panfleto sobre angariação de fundos para a construção de casas de pobres com a festa da coroação de Nº. Srª de Guadalupe na festa de 15 de maio em Ponte.
PT
Cx. 002

AMVR/ALM/D/A/05/0288
1961
(140 x 109 mm); papel.
Panfleto promocional a anunciar a "Festa dos Pucarinhos" (S. Pedro) em Vila Real de 28 a 29 de junho de 1962.
PT

Cx. 002

AMVR/ALM/D/A/05/0435
1940
(149 x 161 mm); papel.
Panfleto promocional do Teatro Avenida, com conteúdos relacionados com a Grande Guerra.
PT
Cx. 004

AMVR/ALM/D/A/05/0448
s/d
(183 x 128 mm); papel.
Panfleto da livraria Ferreira & Franco a publicitar a obra "Monólogos" de Pedro Bandeira.
PT
Cx. 004
2 exemplares.

AMVR/ALM/D/A/05/0487
1944
(225 x 125 mm); papel.
Panfleto promocional da récita dedicada aos sócios do Ateneu de Coimbra.
PT
Cx. 005

AMVR/ALM/D/A/05/0523
s/d
(87 x 142 mm); papel.
Panfleto do Teatro Avenida de Vila Real.
PT
Cx. 005
Documento rasgado.

AMVR/ALM/D/A/05/0805
1967
(302 x 212 mm); papel.
Panfleto da peça "Todos eram meus filhos" promovido pela Associação Humanitária dos B.V e Cruz Verde e Comendador Botelho no Teatro Avenida, em Vila Real, pela Companhia Nacional de Teatro.
PT
Cx. 007

AMVR/ALM/D/A/05/3566
1982
(50 x 210 mm); papel.
Panfleto promocional do Monumental Regadinho organizado pela Academia Vilarealense.
PT
Cx. 023

AMVR/ALM/D/A/05/3574
1977
(212 x 150 mm); papel.
Panfleto promocional do Monumental Regadinho, promovido pela Academia Vilarealense.
PT
Cx. 023

AMVR/ALM/D/A/05/3575
s/d
(168 x 225 mm); papel.
Panfleto promocional de homenagem a Camilo Castelo Branco, pela Academia Vilarealense, no 1º de dezembro.
PT
Cx. 023

AMVR/ALM/D/A/05/3578
1973
(223 x 168 mm); papel.
Panfleto promocional do Monumental Regadinho, promovido pela Academia Vilarealense para o 1º dezembro.
PT
Cx. 023

AMVR/ALM/D/A/05/3579
1973
(144 x 116 mm); papel.
Brochura da III Reunião dos Antigos Alunos do Liceu de Vila Real , no dia 1-12-1973, promovida pela Academia Vilarealense.
PT
Cx. 023
2 exemplares.

AMVR/ALM/D/A/05/3710
1954-05
(230 x 161 mm); papel.
Opusculo relacionado com coro falado em louvor de Nossa Senhora Peregrina, aquando da visita à Diocese de Vila Real, pelo Pe. António Maria Cardoso, em maio de 1954.

PT
Cx. 024
Documento incompleto.

AMVR/ALM/D/A/05/3821
s/d
(94 x 121 mm); papel.
Panfleto de novidade teatral "Uma vingança d'amor", original de João Amaral Júnior, da papelaria Ferreira & Franco, Lda.
PT
Cx. 025

AMVR/ALM/D/A/05/3822
1927
(162 x 112 mm); papel.
Panfleto do Almanaque dos Palcos e Salas para 1927, Livraria Popular de Francisco Franco.
PT
Cx. 025

AMVR/ALM/D/A/05/3850
1971
(220 x 167 mm); papel.
Panfleto com aviso ao público relacionado com o VI Circuito de Motorizadas de Vila Real, no dia 27 de junho de 1971.
PT
Cx. 025
2 exemplares.

AMVR/ALM/D/A/05/3851
1971
(225 x 172 mm); papel.
Panfleto de anúncio de cinema "O Marinheiro", promovido pelos B.V.S.P. e Cruz Branca de Vila Real, só para sócios, no dia 31 de março de 1971.
PT
Cx. 025
4 exemplares.

AMVR/ALM/D/A/05/3923
1958
(165 x 113 mm); papel.
Panfleto de homenagem aos B.V.S.P. e Cruz Branca de Vila Real pelos Bombeiros Voluntários de Fafe, em 6 de janeiro de 1958. Com poema "Bombeiro!" e o Hino da Associação Humanitária dos Bombeiros Voluntários de Fafe.
PT
Cx. 026
2 exemplares.

AMVR/ALM/D/A/05/3926
1958-08-07
(169 x 221 mm); papel.
Panfleto dirigido ao povo de Vila Real, pela Associação Humanitária dos B.V.S.P. e Cruz Branca de Vila Real, sobre a arrematação do terreno para o novo quartel.
PT
Cx. 026
2 Exemplares

AMVR/ALM/D/A/05/3986
1975
(298 x 210 mm); papel.
Panfleto de espetáculo de teatro: "O Calvário" e Comédia "Ressonar sem dormir", pelo Grupo Teatral de Justes, promovido pelos B. V. e Cruz Verde de Vila Real - Secção de Justes.
PT
Cx. 027
2 exemplares.

AMVR/ALM/D/A/05/4070
1973
(321 x 215 mm); papel.
Panfleto de noite desportiva da Academia Vilarealense, no dia 17 de novembro de 1973.
PT
Cx. 027

SR/06 – Programas

AMVR/ALM/D/A/06/0058
1939
(175 x 127 mm); papel.
Programa das festas promovidas pela Associação Humanitária dos B.V.S.P. e Cruz Branca de Vila Real, em comemoração do seu 42º aniversário da sua fundação, no Teatro Avenida, no dia 6 de janeiro de 1939.
PT
Cx. 001
2 Exemplares.

AMVR/ALM/D/A/06/0082

1980
(354 x 251 mm); papel.
Programa das comemorações do 1º centenário do jornal "O Vilarealense".
PT
Cx. 001

AMVR/ALM/D/A/06/0084
1981
(344 x 451 mm); papel.
Programa das celebrações do cinquentenário da abertura do Seminário Diocesano de Vila Real.
PT
Cx. 001

AMVR/ALM/D/A/06/0087
1970
(323 x 227 mm); papel.
Programa da peça de teatro com o título " Já Aqui Estive".
PT
Cx. 001

AMVR/ALM/D/A/06/0219
1942
(211 x 130 mm); papel.
Programa de espetáculo de Gala do 1º dezembro, promovida pela Academia Vilarealense, no Teatro Avenida.
PT
Cx. 002

AMVR/ALM/D/A/06/0220
1959
(225 x 109 mm); papel.
Programa de espetáculo de Gala do 1º dezembro, promovida pela Academia Vilarealense, no Teatro Avenida.
PT
Cx.002

AMVR/ALM/D/A/06/0221
1961
(170 x 223 mm); papel.
Programa da récita de Gala do 1º dezembro, promovida pela Academia Vilarealense, no Teatro Avenida.
PT
Cx. 002
16 Exemplares.

AMVR/ALM/D/A/06/0222
1964
(303 x 140 mm); papel.
Programa geral das festas do 1º dezembro promovida pela Academia Vilarealense.
PT
Cx. 002

AMVR/ALM/D/A/06/0223
1965
(223 x 171 mm); papel.
Programa da récita da Gala do 1º dezembro, promovida pela Academia Vilarealense, no Teatro Avenida.
PT
Cx. 002
3 Exemplares.

AMVR/ALM/D/A/06/0224
1966
(222 x 169 mm); papel.
Programa da récita da Gala 1º dezembro, promovida pela Academia Vilarealense, no Teatro Avenida.
PT
Cx. 002
6 Exemplares.

AMVR/ALM/D/A/06/0226
1968
(222 x 169 mm); papel.
Programa da récita da Gala do 1º dezembro, promovida pela Academia Vilarealense, no Teatro Avenida.
PT
Cx. 002
2 Exemplares.

AMVR/ALM/D/A/06/0227
1969
(222 x 169 mm); papel.
Programa da récita da Gala do 1º dezembro, promovida pela Academia Vilarealense, no Teatro Avenida.
PT
Cx. 002
3 Exemplares.

AMVR/ALM/D/A/06/0228

1970
(223 x 169 mm); papel.
Programa da récita da Gala do 1º dezembro, promovida pela Academia Vilarealense, no Teatro Avenida.
PT
Cx. 002
3 Exemplares.

AMVR/ALM/D/A/06/0229
1971
(217 x 160 mm); papel.
Programa da récita da Gala do 1º dezembro, promovida pela Academia Vilarealense, no Teatro Avenida.
PT
Cx. 002
18 Exemplares.

AMVR/ALM/D/A/06/0230
1972
(216 x 161 mm); papel.
Programa da récita da Gala do 1º dezembro, promovida pela Academia Vilarealense, no Teatro Avenida.
PT
Cx. 002
4 Exemplares.

AMVR/ALM/D/A/06/0231
1973
(222 x 164 mm); papel.
Programa da récita da Gala do 1º dezembro, promovida pela Academia Vilarealense, no Teatro Avenida.
PT
Cx. 002
3 Exemplares.

AMVR/ALM/D/A/06/0232
1974
(221 x 164 mm); papel.
Programa da récita da Gala do 1º dezembro, promovida pela Academia Vilarealense, no Teatro Avenida.
PT
Cx. 002
4 Exemplares.

AMVR/ALM/D/A/06/0233
1976
(215 x 159 mm); papel.
Programa da récita da Gala do 1º dezembro, promovida pela Academia Vilarealense, no Teatro Avenida.
PT
Cx. 002
5 Exemplares.

AMVR/ALM/D/A/06/0234
1977
(211 x 150 mm); papel.
Programa da récita da Gala do 1º dezembro, promovida pela Academia Vilarealense, no Teatro Avenida.
PT
Cx. 002
5 Exemplares.

AMVR/ALM/D/A/06/0235
1978
(214 x 155 mm); papel.
Programa da récita da Gala do 1º dezembro, promovida pela Academia Vilarealense, no Teatro Avenida.
PT
Cx. 002
5 Exemplares.

AMVR/ALM/D/A/06/0237
1980
(209 x 150 mm); papel.
Programa do Teatro do 1º de dezembro, promovida pela Academia Vilarealense.
PT
Cx. 002
8 Exemplares.

AMVR/ALM/D/A/06/0238
1981
(214 x 148 mm); papel.
Programa da récita da Gala do 1º dezembro, promovido pela Academia Vilarealense no Cine Teatro Avenida.
PT
Cx. 002

AMVR/ALM/D/A/06/0250
1950
(219 x 164 mm); papel.

Programa das Festas da Cidade de Vila Real, junho de 1950.
PT
Cx. 002

AMVR/ALM/D/A/06/0251
Cortejo Etnográfico
1958
(201 x 137 mm); papel.
Programa do grande Cortejo Etnográfico de Vila Real, incluído nas Festas da Cidade em 15 de junho de 1958.
PT
Cx. 002

AMVR/ALM/D/A/06/0252
1933
(108 x 164 mm); papel.
Programa da récita de despedida dos alunos do 7º ano do Liceu de Vila Real, promovida pela Academia Vilarealense, realizada no Teatro Cine - Avenida, no dia 23 de março de 1933.
PT
Cx. 002

AMVR/ALM/D/A/06/0253
1923
(217 x 145 mm); papel.
Programa de espetáculo no Teatro Circo com conferência de Leonardo Coimbra, promovido pela Academia Vilarealense em 12 de maio de 1923.
PT
Cx. 002

AMVR/ALM/D/A/06/0254
1936
(347 x 120 mm); papel.
Programa da récita de gala no Teatro Circo, promovida pela Academia Vilarealense em comemoração do 1º de dezembro de 1936.
PT
Cx. 002

AMVR/ALM/D/A/06/0255
1935
(209 x 108 mm); papel.
Programa da récita da Gala no Teatro Circo, promovida pela Academia Vilarealense em comemoração do 1º de dezembro de 1935.
PT
Cx. 002

AMVR/ALM/D/A/06/0258
1924
(198 x 95 mm); papel.
Programa de espetáculo de Gala, no Teatro - Circo, promovida pela Associação dos Operários da Construção Civil de Vila Real, no 1º de maio de 1924 (Dia do Trabalhador).
PT
Cx. 002

AMVR/ALM/D/A/06/0259
1936
(175 x 128 mm); papel.
Programa do sarau de gala, promovida pela Juventude Católica Feminina, no Teatro - Circo, realizado em 29 de maio de 1936.
PT
Cx. 002

AMVR/ALM/D/A/06/0261
1936
(215 x 101 mm); papel.
Programa do sarau de gala, promovido pelo Sindicato Nacional dos Empregados do Comércio do Distrito de Vila Real, em comemoração do seu 32º aniversário, no dia 26 de abril de 1936.
PT
Cx. 002

AMVR/ALM/D/A/06/0262
1927
(249 x 172 mm); papel.
Programa do sarau dedicado ao "Orfeão Transmontano" pelo "Orfeão de Vila do Conde", sob a regência do maestro João Pinto Queiroz, realizado no dia 10 de julho de 1927, no Teatro Circo - Vila Real.
PT
Cx. 002

AMVR/ALM/D/A/06/0264
1968
(214 x 150 mm); papel.
Programa de abertura da temporada dos concertos da «PRO-ARTE», Delegação de Vila Real com a colaboração do Orfeão de Vila Real,

com o patrocínio da Fundação Gulbenkian e Junta Distrital de Vila Real, realizado no dia 9 de março de 1968.
PT
Cx. 002

AMVR/ALM/D/A/06/0265
1966
(221 x 166 mm); papel.
Programa de Noite de Gala da Escola Industrial e Comercial de Vila Real, organizada pela Mocidade Portuguesa Feminina e Masculina, realizada no dia 2 de março de 1966.
PT
Cx. 002

AMVR/ALM/D/A/06/0266
1960
(213 x 137 mm); papel.
Programa da récita em homenagem à Cantina da Sé de Vila Real pelo "Grupo Dramático de Instrução Tavaredense", realizado no Teatro Avenida de Vila Real no dia 11 de junho de 1960. Com direção artística de José da Silva Ribeiro.
PT
Cx. 002

AMVR/ALM/D/A/06/0267
1969
(211 x 149 mm); papel.
Programa do Sarau de variedades comemorativo do 1º aniversário do Orfeão de Vila Real, realizado no Teatro Avenida de Vila Real, no dia 12 de abril de 1969.
PT
Cx. 002
3 exemplares.

AMVR/ALM/D/A/06/0270
1941
(350 x 247 mm); papel.
Programa do espetáculo de gala, em benefício da Banda de Música da Legião Portuguesa, realizado no Teatro Avenida de Vila Real, no dia 28 de maio de 1941.
PT
Cx.002

AMVR/ALM/D/A/06/0272
1966
(206 x 451 mm); papel.
Programa de festas de aniversário do agrupamento de escuteiros XCIX Vila Real, realizado no Colégio de S. José, no dia 11 de dezembro de 1966.
PT
Cx. 002

AMVR/ALM/D/A/06/0273
1969
(214 x 153 mm); papel.
Programa das Verbenas relacionadas com o XVI Circuito Internacional de Vila Real, a realizar a 5 e 6 de julho no campo do Sport Club de Vila Real.
PT
Cx. 002

AMVR/ALM/D/A/06/0274
1965
(226 x 170 mm); papel.
Programa da festa de gala da Escola Industrial e Comercial de Vila Real, realizada no Teatro Avenida no dia 23 de fevereiro de 1965.
PT
Cx. 002

AMVR/ALM/D/A/06/0275
1968
(223 x 169 mm); papel.
Programa do 3º Sarau do Orfeão de Vila Real, realizado no Salão Nobre Morais Serrão, no dia 23 de março de 1968.
PT
Cx. 002

AMVR/ALM/D/A/06/0281
1974
(201 x 141 mm); papel.
Programa do concerto da Banda da GNR, promovido pela Câmara Municipal de Vila Real, Comissão de Turismo Serra do Marão e Junta Distrital de Vila Real sob a direção do Ten. Alves Amorim, na Avenida Carvalho Araújo, no dia 10 de julho de 1974.
PT
Cx. 002

AMVR/ALM/D/A/06/0283

s/d
(300 x 141 mm); papel.
Programa semanal dos filmes a passar no Teatro Avenida em Vila Real, de 18 a 24 de novembro de 1980.
PT
Cx. 002

AMVR/ALM/D/A/06/0287
1972
(338 x 208 mm); papel.
Programa das festas dos 50 anos da Diocese de Vila Real.
PT
Cx. 002

AMVR/ALM/D/A/06/0289
s/d
(341 x 223 mm); papel.
Programa da Festa do Dia do Trabalhador, promovida pela Associação das Quatro Artes de Construção Civil no Teatro Circo em Vila Real.
PT
Cx. 002

AMVR/ALM/D/A/06/0299
1975
(222 x 169 mm); papel.
Programa da récita da Gala 1º de dezembro, promovida pela Academia Vilarealense no Teatro Avenida, realizada no 1º de dezembro de 1975.
PT
Cx. 003
3 exemplares.

AMVR/ALM/D/A/06/0410
1976
(339 x 226 mm); papel.
Programa das festas em honra de Santa Luzia - Vila Nova - Folhadela, no dia 13-12-1976.
PT
Cx. 004

AMVR/ALM/D/A/06/0445
1945
(225 x 166 mm); papel.
Programa do serão de arte em homenagem ao reitor e professores da Universidade de Santiago de Compostela, em 17 de abril de 1945.
PT
Cx. 004

AMVR/ALM/D/A/06/0464
1940
(240 x 169 mm); papel.
Programa de espetáculos em cena no Teatro Avenida de Vila Real.
PT
Cx. 004

AMVR/ALM/D/A/06/0485
1944
(225 x 171 mm); papel.
Programa da récita para o espetáculo de beneficência de angariação de fundos para o "Enxoval do Recém-nascido" da Maternidade Dr. Daniel de Matos, em Coimbra, com publicidade dos patrocinadores.
PT
Cx. 005

AMVR/ALM/D/A/06/0488
1964
(167 x 449 mm); papel.
Programa do 1º Festival de Teatro Amador de Coimbra, no Teatro Avenida, no dia 11 de dezembro de 1964.
PT
Cx. 005

AMVR/ALM/D/A/06/0489
1945
(225 x 115 mm); papel.
Programa da Festa do Brasil realizada no Ateneu de Coimbra.
PT
Cx.005

AMVR/ALM/D/A/06/0810
1940
(213 x 175 mm); papel.
Programa de sarau de gala dedicado à cidade de Vila Real e em honra das corporações visitantes por ocasião das bodas de ouro dos Bombeiros Voluntários de Vila Real.
Cx. 007

AMVR/ALM/D/A/06/0862
1979

(301 x 213 mm); papel.
Programa da homenagem da Câmara Municipal de Vila Real a Adelino Samardã, primeiro Governador Civil de Vila Real no período da República, no cinquentenário da sua morte em 5 de fevereiro de 1979.
PT
Cx. 007

AMVR/ALM/D/A/06/0865
s/d
(206 x 144 mm); papel.
Programa do curso de hipnotismo da autoria de C. H. Kiernan.
PT
Cx. 007

AMVR/ALM/D/A/06/0889
1926
(341 x 225 mm); papel.
Programa de Soirée de Gala, promovido pela Associação Humanitária dos B.V.S.P. e Cruz Branca de Vila Real, em comemoração do 29º aniversário da sua fundação no Teatro Circo, no dia 6 de janeiro de 1926.
PT
Cx. 007

AMVR/ALM/D/A/06/0890
1927
(344 x 206 mm); papel.
Programa do espetáculo de gala promovido pela Associação dos B.V.S.P. e Cruz Branca de Vila Real, no Teatro Avenida, no dia 17 de abril de 1927.
PT
Cx. 007

AMVR/ALM/D/A/06/0900
1939
(306 x 138 mm); papel.
Programa da festa comemorativa do XXI ano da Corporação dos Bombeiros Voluntários e apresentação do Corpo de Cadetes em 04-06-1939, em Vila Pouca de Aguiar.
PT
Cx. 007

AMVR/ALM/D/A/06/1125
1965
(160 x 103mm); papel.
Programa da homenagem à cidade de Vila Real no 55º Aniversário da União Artística Vilarealense.
PT
Cx. 011
2 exemplares.

AMVR/ALM/D/A/06/1126
1975
(214 x 163 mm); papel.
Programa das festas do 65º aniversário da fundação da União Artística Vilarealense de 31 de outubro a 1 de novembro de 1975.
PT
Cx. 011
2 exemplares.

AMVR/ALM/D/A/06/2224
1964
(214 x 163 mm); papel.
Programa das festas do 54º Aniversário da fundação da União Artística Vilarealense de 31 de outubro a 1 de novembro de 1964.
PT
Cx. 016

AMVR/ALM/D/A/06/2632
1965
(214 x 163 mm); papel.
Programa das festas do 55º aniversário da fundação da União Artística Vilarealense, de 30 de outubro a 1 de novembro de 1965.
PT
Cx. 018

AMVR/ALM/D/A/06/2633
1967
(214 x 163 mm); papel.
Programa das festas do 57º aniversário da fundação da União Artística Vilarealense de 31 de outubro a 1 de novembro de 1967.
PT
Cx. 018
3 exemplares.

AMVR/ALM/D/A/06/2639
1968
(214 x 163 mm); papel.
Programa das festas do 58º aniversário da

fundação da União Artística Vilarealense de 31 de outubro a 1 de novembro de 1968.
PT
Cx. 018
6 exemplares.

AMVR/ALM/D/A/06/2646
1969
(214 x 163 mm); papel.
Programa das festas do 59º aniversário da fundação da União Artística Vilarealense de 31 de outubro a 1 de novembro de 1969.
PT
Cx. 018

AMVR/ALM/D/A/06/2657
1960
(335 x 217 mm); papel.
Programa das festas dos B.V.S.P. e Cruz Branca em comemoração do 63º aniversário da sua fundação em 6 de janeiro de 1960.
PT
Cx. 018

AMVR/ALM/D/A/06/2660
1959
(213 x 161 mm); papel.
Programa das festas do 68º aniversário da Associação Humanitária dos B.V. Vila Real e "Cruz Verde Comendador Botelho", no dia 1 de janeiro de 1959
PT
Cx. 018

AMVR/ALM/D/A/06/2730
1925
(125 x 171 mm); papel.
Programa de sarau promovido pelos B.V.S.P. e Cruz Branca no dia 12 de abril de 1925 no Teatro Circo em Vila Real.
PT
Cx. 019

AMVR/ALM/D/A/06/2731
1926
(330 x 200 mm); papel.
Programa das festas comemorativas da Implantação da República e 1º aniversário do Grupo Adueiros nº 24, no dia 4 de outubro de 1926.
PT
Cx. 019

AMVR/ALM/D/A/06/2732
1928
(345 x 224 mm); papel.
Programa da Festa do Trabalho 1º de maio de 1928.
PT
Cx. 019

AMVR/ALM/D/A/06/3321
1924
(190 x 123 mm); papel.
Programa de Serão de Arte, em benefício do Hospital da Misericórdia, no Teatro Circo de Vila Real, no dia 17 de maio de 1924.
PT
Cx. 022

AMVR/ALM/D/A/06/3337
1928
(333 x 217 mm); papel.
Programa de sarau de gala no Teatro Fernão de Magalhães em Sabrosa, dedicado à Corporação de Bombeiros de Sabrosa pela Associação Humanitária dos B.V.S.P. e Cruz Branca de Vila Real.
PT
Cx. 022

AMVR/ALM/D/A/06/3556
1964
(224 x 169 mm); papel.
Programa de récita de gala do 1º dezembro, promovida pela Academia Vilarealense, no Teatro Avenida em Vila Real.
PT
Cx. 023

AMVR/ALM/D/A/06/3558
1967
(222 x 168 mm); papel.
Programa de récita de gala 1º dezembro, promovida Academia Vilarealense no Teatro Avenida em Vila Real.
PT
Cx. 023
6 exemplares.

AMVR/ALM/D/A/06/3559
1972
(221 x 167 mm); papel.
Programa de comemorações do 1º Centenário do Regadinho - Vila Real.
PT
Cx. 023

AMVR/ALM/D/A/06/3567
1981
(211 x 148 mm); papel.
Programa das Festas do 1º dezembro, promovido pela Academia Vilarealense de 30 de outubro a 1 de novembro de 1981.
PT
Cx. 023

AMVR/ALM/D/A/06/3571
1979
(443 x 320 mm); papel.
Programa de festas do 1º de dezembro, promovido pela Academia Vilarealense.
PT
Cx. 023
4 exemplares.

AMVR/ALM/D/A/06/3572
1979
(209 x 148 mm); papel.
Programa de festas do 1º de dezembro, promovido pela Academia Vilarealense, no Cine Teatro Real em Vila Real.
PT
Cx. 023
4 exemplares.

AMVR/ALM/D/A/06/3573
1978
(320 x 216 mm); papel.
Programa de festas do 1º de dezembro, promovido pela Academia Vilarealense.
PT
Cx. 023

AMVR/ALM/D/A/06/3577
1973
(214 x 320mm); papel.
Programa de Baile de Gala - 1º dezembro, promovido pela Academia Vilarealense, nos dias 24 e 25 de novembro de 1973, no Hotel Tocaio em Vila Real.
PT
Cx. 023

AMVR/ALM/D/A/06/3580
1973
(177 x 220 mm); papel.
Programa de noite desportiva, promovida pela Academia Vilarealense, realizada no dia 17 de novembro de 1973, no Pavilhão Gimnodesportivo.
PT
Cx. 023

AMVR/ALM/D/A/06/3583
1977
(459 x 351 mm); papel.
Programa das festas em honra de Sto. António em Campo de Jales, Vila Pouca de Aguiar, no dia 21 de agosto de 1977.
PT
Cx. 023

AMVR/ALM/D/A/06/3604
1982
(321 x 233 mm); papel.
Programa das festas em honra do Bom Jesus do Monte em Pinho, Boticas nos dias 24 e 25 de julho de 1982.
PT
Cx. 023

AMVR/ALM/D/A/06/3605
1982
(246 x 340 mm); papel.
Programa das festas em Valongo de Milhais, Murça.
PT
Cx. 023

AMVR/ALM/D/A/06/3722
1928
(213 x 139 mm); papel.
Programa das festas promovidas pela Associação Humanitária dos B.V.S.P. e Cruz Branca de Vila Real em comemoração do 8º aniversário da sua fundação, no Teatro Circo de Vila Real, no dia 8 de abril de 1928.
PT
Cx. 024

2 exemplares.

3 AMVR/ALM/D/A/06/734
1929
(350 x 170 mm); papel.
Programa do Sarau de Gala promovido pela Associação Humanitária dos B.V.S.P. e Cruz Branca de Vila Real, na comemoração do 32º aniversário da sua fundação, no Teatro Circo de Vila Real, no dia 6 de janeiro de 1929.
PT
Cx. 024

AMVR/ALM/D/A/06/3736
1940
(175 x 127 mm); papel.
Programa das festas promovidas pela Associação Humanitária dos B.V.S.P. e Cruz Branca de Vila Real, em comemoração do seu 43º aniversário da sua fundação, no Teatro Avenida, no dia 6 de janeiro de 1940.
PT
Cx. 024
4 exemplares.

AMVR/ALM/D/A/06/3771
1977
(220 x 169 mm); papel.
Programa geral do 86º aniversário da fundação da Associação Humanitária dos B.V. de Vila Real e Cruz Verde "Comendador Botelho", no Teatro Avenida, no dia 1 de janeiro de 1977.
PT
Cx. 025

AMVR/ALM/D/A/06/3778
1941
(128 x 175 mm); papel.
Programa das festas promovidas pela Associação Humanitária dos B.V.S.P. e Cruz Branca de Vila Real, na comemoração do 44º aniversário da sua fundação, no Teatro Avenida, no dia 6 de janeiro de 1941.
PT
Cx. 025

AMVR/ALM/D/A/06/3783
1941-01-01
(224 x 162 mm); papel.
Programa de festas das Bodas de Ouro dos Bombeiros Voluntários de Vila Real e Cruz Verde "Comendador Botelho", no dia 1 de janeiro de 1941.
PT
Cx. 025

AMVR/ALM/D/A/06/3792
1946
(176 x 130 mm); papel.
Programa das festas promovido pela Associação Humanitária dos B.V.S.P. e Cruz Branca de Vila Real, nas comemorações do 49º aniversário da sua fundação, no Teatro Avenida, no dia 6 de janeiro de 1946.
PT
Cx. 025

AMVR/ALM/D/A/06/3849
1971
(151 x 107 mm); papel.
Programa de sessões de cinema de setembro a dezembro 1971 para sócios da Associação Humanitária dos B.V.S.P. e Cruz Branca de Vila Real.
PT
Cx. 025
3 exemplares.

AMVR/ALM/D/A/06/3855
1970
(214 x 153 mm); papel.
Programa das festas promovidas pela Associação Humanitária dos B.V.S.P. e Cruz Branca de Vila Real, nas comemorações do 73º aniversário da sua fundação, no Teatro Avenida, no dia 6 de janeiro de 1970.
PT
Cx. 025
8 exemplares.

AMVR/ALM/D/A/06/3857
1967
(223 x 169 mm); papel.
Programa das festas promovida pela Associação Humanitária dos B.V.S.P. e Cruz Branca de Vila Real, nas comemorações do 70º aniversário da sua fundação, no Teatro Avenida, no dia 6 de janeiro de 1967.
PT
Cx. 025

7 Exemplares - 2 programas do espetáculo de variedades e 5 do programa das festas do 70º aniversário.

AMVR/ALM/D/A/06/3858
1969
(212 x 153 mm); papel.
Programa das festas promovidas pela Associação Humanitária dos B.V.S.P e Cruz Branca de Vila Real nas comemorações do 72º aniversário da sua fundação, no Teatro Avenida no dia 6 de janeiro de 1969.
PT
Cx. 025
3 exemplares.

AMVR/ALM/D/A/06/3861
1953
(382 x 268 mm); papel.
Programa das festas promovidas pela Associação Humanitária dos B.V.S.P. e Cruz Branca de Vila Real nas comemorações do 56º aniversário da sua fundação no Teatro Avenida, no dia 6 de janeiro de 1953.
PT
Cx. 026

AMVR/ALM/D/A/06/3881
1949
(216 x 153 mm); papel.
Programa das festas promovidas pela Associação Humanitária dos B.V.S.P. e Cruz Branca de Vila Real nas comemorações do 53º aniversário da sua fundação no Teatro Avenida, no dia 6 de janeiro de 1950.
PT
Cx. 026
4 exemplares.

AMVR/ALM/D/A/06/3924
1958
(294 x 202 mm); papel.
Programa da festa de inauguração de material e serviço de incêndios e lançamento da 1ª pedra do novo Quartel dos B.V.S.P. e Cruz Branca de Vila Real.
PT
Cx. 026

AMVR/ALM/D/A/06/3927
1958
(148 x 105 mm); papel.
Programa das festas promovido pela Associação Humanitária dos B.V.S.P. e Cruz Branca de Vila Real nas comemorações do 61º aniversário da sua fundação, no Teatro Avenida, no dia 6 de janeiro de 1958.
PT
Cx. 026
2 exemplares.

AMVR/ALM/D/A/06/3934
1963
(215 x 154 mm); papel.
Programa das festas promovido pelo Grupo Cénico da Associação Humanitária dos B.V.S.P.e Cruz Branca de Vila Real no Teatro Avenida, com a revista em 2 atos "Portugal de Lés-a-Lés", no dia 18 de maio de 1963.
PT
Cx. 026
4 Exemplares

AMVR/ALM/D/A/06/3935
1964
(191 x 130 mm); papel.
Programa das festas promovidas pela Associação Humanitária dos B.V.S.P. e Cruz Branca de Vila Real, nas comemorações do seu 67º aniversário da sua fundação, no Teatro Avenida, no dia 6 de janeiro de 1964.
PT
Cx. 026
8 exemplares.

AMVR/ALM/D/A/06/3937
1961
(220 x 166 mm); papel.
Programa das festas promovida pela Associação Humanitária dos B.V.S.P. e Cruz Branca de Vila Real nas comemorações do 64º aniversário da sua fundação no Teatro Avenida, no dia 6 de janeiro de 1961.
PT
Cx. 026
3 exemplares.

AMVR/ALM/D/A/06/3941
1963
(222 x 264 mm); papel.

Programa das festas promovidas pela Associação Humanitária dos B.V.S.P. e Cruz Branca de Vila Real nas comemorações do 66º aniversário da sua fundação no Teatro Avenida, no dia 6 de janeiro de 1963.
PT
Cx. 027
12 exemplares.

AMVR/ALM/D/A/06/3943
1948
(226 x 170 mm); papel.
Programa das festas promovidas pela Associação Humanitária dos B.V.S.P. e Cruz Branca de Vila Real nas comemorações do 51º aniversário da sua fundação no Teatro Avenida, no dia 6 de janeiro de 1948.
PT
Cx. 026

AMVR/ALM/D/A/06/3944
1954
(221 x 165 mm); papel.
Programa das festas promovida pela Associação Humanitária dos B.V.S.P. e Cruz Branca de Vila Real nas comemorações do 57º aniversário da sua fundação no Teatro Avenida, no dia 6 de janeiro de 1954.
PT
Cx. 026
2 exemplares.

AMVR/ALM/D/A/06/3946
1947
(113 x 162 mm); papel.
Programa e convite para as festas do 50º aniversário da fundação dos B.V.S.P. e Cruz Branca de Vila Real, nos dias 4, 5 e 6 de janeiro de 1947.
PT
Cx. 026

AMVR/ALM/D/A/06/3949
1964
(221 x 167 mm); papel.
Programa das festas promovidas pela Associação Humanitária dos B.V.S.P. e Cruz Branca de Vila Real, nas comemorações do 68º Aniversário da fundação, no Teatro Avenida a 6 de janeiro de 1965.
PT
Cx. 026

AMVR/ALM/D/A/06/3987
1972
(301 x 221 mm); papel.
Programa das comemorações do "Dia do Bombeiro", pelos B.V.S.P. e Cruz Branca de Vila Real, no dia 20 de agosto de 1972.
PT
Cx. 027

AMVR/ALM/D/A/06/3988
1974
(223 x 170 mm); papel.
Programa das festas promovidas pela Associação Humanitária dos B.V.S.P. e Cruz Branca de Vila Real, nas comemorações 77º aniversário da sua fundação, em 06 de janeiro de 1974.
PT
Cx. 027
5 exemplares.

AMVR/ALM/D/A/06/3989
1975
(224 x 171 mm); papel.
Programa das festas promovidas pela Associação Humanitária dos B.V.S.P. e Cruz Branca de Vila Real, nas comemorações do 78º aniversário da sua fundação, de 5 a 12 de janeiro de 1975.
PT
Cx. 027
6 exemplares.

AMVR/ALM/D/A/06/3990
1972
(223 x 157 mm); papel.
Programa das festas promovidas pela Associação Humanitária dos B.V.S.P. e Cruz Branca de Vila Real, para comemoração das Bodas de Diamante da sua fundação em 08 de janeiro de 1972.
PT
Cx. 027
17 exemplares

AMVR/ALM/D/A/06/3992
1977

(210 x 149 mm); papel.
Programa das festas promovidas pela Associação Humanitária dos B.V.S.P. e Cruz Branca de Vila Real, nas comemorações do 81º aniversário da sua fundação, de 6 a 8 de janeiro de 1978.
PT
Cx. 027

AMVR/ALM/D/A/06/3993
1979
(210 x 149 mm); papel.
Programa das festas promovidas pela Associação Humanitária dos B.V.S.P. e Cruz Branca de Vila Real, nas comemorações do 82º aniversário da sua fundação, 6 e 7 de janeiro de 1979.
PT
Cx. 027
3 exemplares.

AMVR/ALM/D/A/06/3994
1958
(213 x 151 mm); papel.
Programa do XIII Congresso Nacional de Bombeiros, realizado em Viana do Castelo, de 31 de julho a 3 de agosto de 1958, organizado pela Liga dos Bombeiros Portugueses.
PT
Cx. 027

AMVR/ALM/D/A/06/4020
1966
(221 x 167 mm); papel.
Programa das festas promovidas pela Associação Humanitária dos B.V.S.P. e Cruz Branca de Vila Real, nas comemorações do 69º aniversário da sua fundação, em 06 de janeiro de 1966.
PT
Cx. 27
4 exemplares.

AMVR/ALM/D/A/06/4028
1970
(213 x 155 mm); papel.
Programa das festas promovidas pela Associação dos B.V.S.P. e Cruz Branca de Vila Real, nas comemorações do comemoração do 74º aniversário, de 5 e 6 de janeiro de 1971.
PT
Cx. 27
7 exemplares.

AMVR/ALM/D/A/06/4131
s/d
(99 x 158 mm); papel.
Programa de revista em 2 atos "Agora vai", de Manuel Sílvio e Paulino Soares Garcia. Grupo Dramático Beneficente de Vilar do Paraíso, Vila Nova de Gaia.
PT
Cx. 028

SR/07 – Revistas

AMVR/ALM/D/A/07/0456
Revista ABC
1923-11-20
(319 x 227 mm); papel; 12 fls.
Revista Ilustrada "ABC", Ano IV, Nº 176, Lisboa, 29 de novembro de 1923.
PT
Cx. 004

AMVR/ALM/D/A/07/0457
s/d
(319 x 227 mm); papel; 9 fls.
Revista Ilustrada "ABC"
PT
Cx. 004

AMVR/ALM/D/A/07/0458
1923-12-13
(319 x 227 mm); papel; 14 fls.
Revista Ilustrada "ABC", do Ano IV, Nº 178, Lisboa, 13 de dezembro de 1923.
PT
Cx. 004
2 exemplares.

AMVR/ALM/D/A/07/0459
1923-09-20
(319 x 227 mm); papel; 12 fls.
Revista Ilustrada "ABC", do Ano IV, Nº 166, Lisboa, 20 de setembro de 1923.
PT
Cx. 004

AMVR/ALM/D/A/07/0460

Revista ABC
1923-09-13
(319 x 227 mm); papel; 13 fls.
Revista Ilustrada "ABC" do Ano IV, Nº 135, Lisboa, 13 de setembro de 1923.
PT
Cx. 004

AMVR/ALM/D/A/07/0519
1961-10
(336 x 244 mm); papel; 18 fls.
Revista mensal "O Tripeiro", VI Série, Ano I, Nº 10, de outubro de 1961.
PT
Cx. 005

AMVR/ALM/D/A/07/0521
1959-05
(340 x 245 mm); papel; 81 fls.
Revista "O Poney", Ano XXXI, Nº 514, Coimbra, de maio de 1959.
PT
Cx. 005

AMVR/ALM/D/A/07/0969
1950
(336 x 273 mm); papel; 14 fls.
Revista "O Congressista", IX Congresso dos Bombeiros Portugueses, Corpo dos Bombeiros Auxiliares de Loures, realizado em 1950 no Porto.
PT
Cx. 008

SSC/B – Fotografias

SR/01 – Fotografias de atividades académicas e culturais

SSR/01 – Fotografias da Academia Vilarealense

AMVR/ALM/D/B/01/01/1206
1965-11-[..]
(220 x 166 mm); papel; p/b.
Fotografia de um aspeto da festa académica do "Regadinho".
PT
Cx. 012
Foto - Álbum Vermelho

AMVR/ALM/D/B/01/01/1207
1967-12-01
(75 x 106 mm); papel; p/b.
Fotografia de um aspeto da récita da Academia Vilarealense.
PT
Cx. 012
Foto - Álbum Vermelho

AMVR/ALM/D/B/01/01/1208
1960
(86 x 90 mm); papel; p/b.
Fotografia de um aspeto da récita da Academia Vilarealense.
PT
Foto - Álbum Vermelho

AMVR/ALM/D/B/01/01/1209
1960
(85 x 90 mm); papel; p/b.
Fotografia de um espeto da récita da Academia Vilarealense.
PT
Cx. 012
Foto - Álbum Vermelho

AMVR/ALM/D/B/01/01/1210
1960
(87 x 90 mm); papel; p/b.
Fotografia de um aspeto da récita da Academia Vilarealense.
PT
Cx. 012
Foto - Álbum Vermelho

AMVR/ALM/D/B/01/01/1211
1960
(86 x 90 mm); papel; p/b.
Fotografia de um aspeto da récita da Academia Vilarealense.
PT
Cx. 012
Foto - Álbum Vermelho

AMVR/ALM/D/B/01/01/1212
1961-12-01
(100 x 145 mm); papel; p/b.
Fotografia de um aspeto da récita da Academia Vilarealense.
PT

Cx. 012
Foto - Álbum Vermelho

AMVR/ALM/D/B/01/01/1213
1960
(86 x 91mm); papel; p/b.
Fotografia de grupo de estudantes depois da récita do 1º de dezembro da Academia Vilarealense.
PT
Cx. 012
Foto - Álbum Vermelho

AMVR/ALM/D/B/01/01/1214
1960
(86 x 90 mm); papel; p/b.
Fotografia de um aspeto da récita da Academia Vilarealense.
PT
Cx. 012
Foto - Álbum Vermelho

AMVR/ALM/D/B/01/01/1215
1960
(81 x 91mm); papel; p/b.
Fotografia de um aspeto da récita da Academia Vilarealense.
PT
Cx. 012
Foto - Álbum Vermelho

AMVR/ALM/D/B/01/01/1216
1960
(85 x 90 mm); papel; p/b.
Fotografia de aspeto da récita da Academia Vilarealense.
PT
Cx. 012
Foto - Álbum Vermelho

AMVR/ALM/D/B/01/01/1217
1960
(85 x 90 mm); papel; p/b.
Fotografia de aspeto da récita da Academia Vilarealense.
PT
Cx. 012
Foto - Álbum Vermelho

AMVR/ALM/D/B/01/01/1218
s/d
(87 x 120 mm); papel; p/b.
Fotografia de um grupo de estudantes da Academia Vilarealense.
PT
Cx. 012
Foto - Álbum Vermelho

AMVR/ALM/D/B/01/01/1219
1965-12-01
(116 x 172 mm); papel; p/b.
Fotografia da récita da Academia Vilarealense durante a atuação de Maria José Montenegro Figueiredo e Maria Zilda Ribeiro Peixoto Alarcão.
PT
Cx. 012
Foto - Álbum Vermelho

AMVR/ALM/D/B/01/01/1220
1965-12-01
(86 x 116 mm); papel; p/b.
Fotografia da récita da Academia Vilarealense durante do discurso de apresentação do Presidente da Academia, Edmundo Gaspar Rodrigues.
PT
Cx. 012
Foto - Álbum Vermelho

AMVR/ALM/D/B/01/01/1221
1959-12-01
(89 x 138 mm); papel; p/b.
Fotografia do estudante Fernando Augusto Coutinho Amaral saudando o Professor José Pinto Soares.
PT
Cx. 012
Foto - Álbum Vermelho

AMVR/ALM/D/B/01/01/1222
1957-12-01
(137 x 88 mm); papel; p/b.
O Presidente da Academia Vilarealense junto ao Busto de Camilo Castelo Branco em Vila Real.
PT
Cx. 012
Foto - Álbum Vermelho

AMVR/ALM/D/B/01/01/1223

1957-12-01
(87 x 139 mm); papel; p/b.
Fotografia de estudantes da Academia de Vila Real e alguns antigos estudantes, depois dos cumprimentos aos antigos professores Manuel Cardona e José Pinto Soares.
PT
Cx. 012
Foto - Álbum Vermelho

AMVR/ALM/D/B/01/01/1224
1959-11-[..]
(86 x 136 mm); papel; p/b.
Fotografia da primeira corrida de burros realizada pela Academia Vilarealense em novembro de 1959.
PT
Cx. 012
Foto - Álbum Vermelho

AMVR/ALM/D/B/01/01/1225
1967-11-[...]
(151 x 106 mm); papel; p/b.
Fotografia de um aspeto do Regadinho, levado a cabo pela Academia Vilarealense.
PT
Cx. 012
Foto - Álbum Vermelho

AMVR/ALM/D/B/01/01/1226
1960-12-01
(86 x 90 mm); papel; p/b.
Fotografia de um aspeto da récita da Academia Vilarealense.
PT
Cx. 012
Foto - Álbum Vermelho

AMVR/ALM/D/B/01/01/1227
1960
(90 x 88 mm); papel; p/b.
Fotografia de um aspeto da récita da Academia Vilarealense.
PT
Cx. 012
Foto - Álbum Vermelho

AMVR/ALM/D/B/01/01/1228
1960
(88 x 87 mm); papel; p/b.
Fotografia de um aspeto da récita da Academia Vilarealense.
PT
Cx. 012
Foto - Álbum Vermelho

AMVR/ALM/D/B/01/01/1229
s/d
(62 x 60 mm); papel; p/b.
Fotografia de um aspeto geral do desfile do Regadinho.
PT
Cx. 012
Foto - Álbum Vermelho

AMVR/ALM/D/B/01/01/1230
1960
(90 x 88 mm); papel; p/b.
Fotografia de um aspeto da récita da Academia Vilarealense.
PT
Cx. 012
Foto - Álbum Vermelho

AMVR/ALM/D/B/01/01/1231
1960
(85 x 90 mm); papel; p/b.
Fotografia de um aspeto da récita da Academia Vilarealense.
PT
Cx. 012
Foto - Álbum Vermelho

AMVR/ALM/D/B/01/01/1232
s/d
(140 x 90 mm); papel; p/b.
Fotografia de estudantes da Academia Vilarealense.
PT
Cx. 012
Foto - Álbum Vermelho

AMVR/ALM/D/B/01/01/1233
1965-12-01
(85 x 116 mm); papel; p/b.
Fotografia do Presidente da Academia Vilarealense, Edmundo Gaspar Rodrigues, discursando na récita da Academia.
PT
Cx. 012

Foto - Álbum Vermelho

AMVR/ALM/D/B/01/01/1234
1965-12-01
(85 x 116 mm); papel; p/b.
Fotografia do Presidente da Academia Vilarealense, Edmundo Gaspar Rodrigues, discursando na récita da Academia.
PT
Cx. 012
Foto - Álbum Vermelho

AMVR/ALM/D/B/01/01/1235
1964-12-01
(101 x 157 mm); papel; p/b.
Fotografia do Presidente da Academia Vilarealense, Edmundo Gaspar Rodrigues, discursando na récita da Academia.
PT
Cx. 012
Foto - Álbum Vermelho

AMVR/ALM/D/B/01/01/1236
1964
(136 x 86 mm); papel; p/b.
Fotografia de um aspeto do Regadinho levado a cabo pela Academia Vilarealense.
PT
Cx. 012
Foto - Álbum Vermelho

AMVR/ALM/D/B/01/01/1237
1967-11-[...]
(147 x 105 mm); papel; p/b.
Fotografia de um aspeto do Regadinho levado a cabo pela Academia Vilarealense.
PT
Cx. 012
Foto - Álbum Vermelho

AMVR/ALM/D/B/01/01/1238
1965
(87 x 114 mm); papel; p/b.
Fotografia de um aspeto do Regadinho levado a cabo pela Academia Vilarealense.
PT
Cx. 012
Foto - Álbum Vermelho

AMVR/ALM/D/B/01/01/1239
1964-12-01
(86 x 135 mm); papel; p/b.
Fotografia de um aspeto da récita da Academia Vilarealense.
PT
Cx. 012
Foto - Álbum Vermelho

AMVR/ALM/D/B/01/01/1240
1964-12-01
(99 x 154 mm); papel; p/b.
Fotografia de um aspeto da récita da Academia Vilarealense. Cena da comédia "Os cinco sentidos".
PT
Cx. 012
Foto - Álbum Vermelho

AMVR/ALM/D/B/01/01/1241
1965-12-01
(85 x 116 mm); papel; p/b.
Fotografia de um aspeto da Récita da Academia Vilarealense. O Presidente da Academia, Edmundo Gaspar Rodrigues fazendo o discurso de apresentação.
PT
Cx. 012
Foto - Álbum Vermelho

AMVR/ALM/D/B/01/01/1242
1965-12-01
(86 x 116 mm); papel; p/b.
Fotografia da récita da Academia Vilarealense durante a representação do Auto do Vilão.
PT
Cx. 012
Foto - Álbum Vermelho

AMVR/ALM/D/B/01/01/1243
[...]-12-01
(128 x 79 mm); papel; p/b.
Fotografia de antigos estudantes e o Professor Francisco Correia da Academia Vilarealense.
PT
Cx. 012
Foto - Álbum Vermelho

AMVR/ALM/D/B/01/01/1244
1965-12-01
(84 x 115 mm); papel; p/b.

Fotografia de aspeto da récita da Academia Vilarealense durante a representação do "O Auto do Vilão".
PT
Cx. 012
Foto - Álbum Vermelho

AMVR/ALM/D/B/01/01/1245
s/d
(60 x 60 mm); papel; p/b.
Fotografia de um aspeto do Regadinho levado a cabo pela Academia Vilarealense.
PT
Cx. 012
Foto - Álbum Vermelho

AMVR/ALM/D/B/01/01/1246
1967-12-01
(75 x 109 mm); papel; p/b.
Fotografia de um aspeto da récita da Academia Vilarealense.
PT
Cx. 012
Foto - Álbum Vermelho

AMVR/ALM/D/B/01/01/1247
1967-12-01
(75 x 110 mm); papel; p/b.
Fotografia da récita da Academia Vilarealense durante a exibição do orfeão dirigido pelo Padre Matos.
PT
Cx. 012
Foto - Álbum Vermelho

AMVR/ALM/D/B/01/01/1248
1967-12-01
(75 x 105 mm); papel; p/b.
Fotografia de um aspeto da récita levada a cabo pela Academia Vilarealense.
PT
Cx. 012
Foto - Álbum Vermelho

AMVR/ALM/D/B/01/01/1249
1965
(78 x 109 mm); papel; p/b.
Fotografia de um aspeto da festa do Regadinho levada a cabo pela Academia Vilarealense.
PT
Cx. 012
Foto - Álbum Vermelho

AMVR/ALM/D/B/01/01/1250
1967-12-01
(75 x 104 mm); papel; p/b.
Fotografia de um aspeto da récita levada a cabo pela Academia Vilarealense.
PT
Cx. 012
Foto - Álbum Vermelho

AMVR/ALM/D/B/01/01/1251
1967-12-01
(77 x 104 mm); papel; p/b.
Fotografia de aspeto da récita levada a cabo pela Academia Vilarealense.
PT
Cx. 012
Foto - Álbum Vermelho

AMVR/ALM/D/B/01/01/1252
1965
(77 x 107 mm); papel; p/b.
Fotografia de um aspeto do desfile do Regadinho levado a cabo pela Academia Vilarealense.
PT
Cx. 012
Foto - Álbum Vermelho

AMVR/ALM/D/B/01/01/1253
1967-12-01
(87 x 117 mm); papel; p/b.
Final do espetáculo "Variações à guitarra" por Luiz Vaz de Carvalho, acompanhado à viola por seu irmão José Paulo Vaz de Carvalho na récita do 1º de dezembro levado a cabo pela Academia Vilarealense.
PT
Cx. 012
Foto - Álbum Vermelho

AMVR/ALM/D/B/01/01/1254
1968-12-01
(85 x 118 mm); papel; p/b.
A Academia Vilarealense junto à porta do Liceu, encontrando-se ao centro o Reitor do Liceu de Vila Real.
PT

Cx. 012
Foto - Álbum Vermelho

AMVR/ALM/D/B/01/01/1255
s/d
(60 x 59 mm); papel; p/b.
Grupo de estudantes da Academia Vilarealense por altura das suas festas.
PT
Cx. 012
Foto - Álbum Vermelho

AMVR/ALM/D/B/01/01/1256
1964-11-[...]
(136 x 86 mm); papel; p/b.
Fotografia de um aspeto do cortejo do Regadinho, levado a cabo pela Academia Vilarealense.
PT
Cx. 012

AMVR/ALM/D/B/01/01/1257
1964-12-01
(61 x 89 mm); papel; p/b.
Fotografia de um aspeto de representação por altura da récita da Academia Vilarealense.
PT
Cx. 012
Foto - Álbum Vermelho

AMVR/ALM/D/B/01/01/1258
1964-12-01
(83 x 149 mm); papel; p/b.
Fotografia da récita levada a cabo pela Academia Vilarealense por altura da apresentação da Peça "Os Cinco Sentidos".
PT
Cx. 012
Foto - Álbum Vermelho

AMVR/ALM/D/B/01/01/1259
1964-12-01
(60 x 81mm); papel; p/b.
Fotografia da Academia Vilarealense prestando homenagem ao seu antigo professor Dr. Manuel Cardona.
PT
Cx. 012
Foto - Álbum Vermelho

AMVR/ALM/D/B/01/01/1260
1964
(154 x 96 mm); papel; p/b.
Fotografia de um aspeto do desfile do Regadinho levado a cabo pela Academia Vilarealense.
PT
Cx. 012
Foto - Álbum Vermelho

AMVR/ALM/D/B/01/01/1261
1964
(156 x 112 mm); papel; p/b.
Fotografia de um aspeto do desfile do Regadinho levado a cabo pela Academia Vilarealense.
PT
Cx. 012
Foto - Álbum Vermelho

AMVR/ALM/D/B/01/01/1262
1959-12-01
(87 x 136 mm); papel; p/b.
Fotografia de um aspeto da récita levada a cabo pela Academia Vilarealense vendo-se na cabine Manuel do Nascimento Martins, que viria a ser Presidente da Câmara de Vila Real.
PT
Cx.012
Foto - Álbum Vermelho

AMVR/ALM/D/B/01/01/1263
s/d
(60 x 59 mm); papel; p/b.
Fotografia de um aspeto do cortejo do Regadinho levado a cabo pela Academia Vilarealense.
PT
Cx. 012
Foto - Álbum Vermelho

AMVR/ALM/D/B/01/01/1264
1967-12-01
(86 x 116 mm); papel; p/b.
Fotografia do Presidente da Academia Vilarealense lendo o seu discurso de apresentação junto dos colegas e dos antigos alunos do Liceu de Vila Real, por altura da récita anual.
PT

Cx. 012
Foto - Álbum Vermelho

AMVR/ALM/D/B/01/01/1265
1964
(88 x 116 mm); papel; p/b.
Fotografia dos estudantes da Academia Vilarealense no dia da sua festa junto do Liceu Camilo Castelo Branco em Vila Real.
PT
Cx. 012
Foto - Álbum Vermelho

AMVR/ALM/D/B/01/01/1266
1964-12-01
(87 x 116 mm); papel; p/b.
Fotografia dos estudantes da Academia Vilarealense no dia da sua festa à saída do Jardim da Carreira, onde foram prestar homenagem ao seu patrono, Camilo Castelo Branco.
PT
Cx. 012
Foto - Álbum Vermelho

AMVR/ALM/D/B/01/01/1267
1964-12-01
(86 x 136 mm); papel; p/b.
Fotografia de um aspeto da récita levada a cabo pela Academia Vilarealense.
PT
Cx. 012
Foto - Álbum Vermelho

AMVR/ALM/D/B/01/01/1268
1967
(91 x 91 mm); papel; p/b.
Fotografia dos estudantes da Academia Vilarealense à porta do Liceu de Vila Real.
PT
Cx. 012
Foto - Álbum Vermelho

AMVR/ALM/D/B/01/01/1269
1967-12-01
(64 x 105 mm); papel; p/b.
Fotografia de um aspeto da récita levada a cabo pela Academia Vilarealense.
PT
Cx. 012
Foto - Álbum Vermelho

AMVR/ALM/D/B/01/01/1270
1967-12-01
(70 x 105 mm); papel; p/b.
Fotografia de um aspeto da récita levada a cabo pela Academia Vilarealense.
PT
Cx. 012
Foto - Álbum Vermelho

AMVR/ALM/D/B/01/01/1271
1965
(79 x 108 mm); papel; p/b.
Fotografia de um aspeto do desfile do Regadinho levado a cabo pela Academia Vilarealense.
PT
Cx. 012
Foto - Álbum Vermelho

AMVR/ALM/D/B/01/01/1272
1969
(57 x 85 mm); papel; p/b.
Fotografia de estudantes da Academia Vilarealense no dia 1º de dezembro.
PT
Cx. 012
Foto - Álbum Vermelho

AMVR/ALM/D/B/01/01/1273
1972-12-01
(81 x 120 mm); papel; p/b.
Fotografia de um aspeto da récita levada a cabo pela Academia Vilarealense.
PT
Cx. 012
Foto - Álbum Vermelho

AMVR/ALM/D/B/01/01/1274
1971
(104 x 147 mm); papel; p/b.
Fotografia de um grupo de estudantes da Academia Vilarealense junto ao portão do Liceu de Vila Real.
PT
Cx. 012
Foto - Álbum Vermelho

AMVR/ALM/D/B/01/01/1275

1972-12-01
(81 x 120 mm); papel; p/b.
Fotografia de um aspeto da récita levada a cabo pela Academia Vilarealense.
PT
Cx. 012
Foto - Álbum Vermelho

AMVR/ALM/D/B/01/01/1276
1972-12-01
(81 x 120 mm); papel; p/b.
Fotografia de um aspeto da récita levada a cabo pela Academia Vilarealense.
PT
Cx. 012
Foto - Álbum Vermelho

AMVR/ALM/D/B/01/01/1277
1972-12-01
(120 x 82 mm); papel; p/b.
Fotografia da representação de uma cena da peça: "Um Empresário em Apuros", por altura da récita levada a cabo pela Academia Vilarealense.
PT
Cx. 012
Foto - Álbum Vermelho

AMVR/ALM/D/B/01/01/1278
1972-12-01
(120 x 82 mm); papel; p/b.
Fotografia de um aspeto da récita levada a cabo pela Academia Vilarealense.
PT
Cx. 012
Foto - Álbum Vermelho

AMVR/ALM/D/B/01/01/1279
1972-12-01
(120 x 81 mm); papel; p/b.
Fotografia de um aspeto da récita levada a cabo pela Academia Vilarealense.
PT
Cx. 012
Foto - Álbum Vermelho

AMVR/ALM/D/B/01/01/1280
1972-12-01
(120 x 81 mm); papel; p/b.
Fotografia de um aspeto da récita levada a cabo pela Academia Vilarealense.
PT
Cx. 012
Foto - Álbum Vermelho

AMVR/ALM/D/B/01/01/1281
1972-12-01
(82 x 120 mm); papel; p/b.
Fotografia de um aspeto da récita levada a cabo pela Academia Vilarealense.
PT
Cx. 012
Foto - Álbum Vermelho

AMVR/ALM/D/B/01/01/1282
1972-12-01
(82 x 120 mm); papel; p/b.
Fotografia do Presidente da Academia Vilarealense no momento em que discursava na récita anual da associação.
PT
Cx. 012
Foto - Álbum Vermelho

AMVR/ALM/D/B/01/01/1283
1964-12-01
(104 x 160 mm); papel; p/b.
Fotografia da récita levada a cabo pela Academia Vilarealense, encontrando-se em cena Maria Alice Cardoso Vilela na peça "Cinco Sentidos".
PT
Cx. 012
Foto - Álbum Vermelho

AMVR/ALM/D/B/01/01/1284
1960
(87 x 91 mm); papel; p/b.
Fotografia de um aspeto da récita levada a cabo pela Academia Vilarealense.
PT
Cx. 012
Foto - Álbum Vermelho

AMVR/ALM/D/B/01/01/1285
1967-12-01
(76 x 105 mm); papel; p/b.
Fotografia de um aspeto da récita levada a cabo pela Academia Vilarealense.
PT

Cx. 012
Foto - Álbum Vermelho

AMVR/ALM/D/B/01/01/1286
s/d
(60 x 60 mm); papel; p/b.
Fotografia com aspeto do cortejo do Regadinho, levado a cabo pela Academia Vilarealense.
PT
Cx. 012
Foto - Álbum Vermelho

AMVR/ALM/D/B/01/01/1287
1967-12-01
(53 x 62 mm); papel; p/b.
Fotografia com aspeto da récita levada a cabo pela Academia Vilarealense.
PT
Cx. 012
Foto - Álbum Vermelho

AMVR/ALM/D/B/01/01/1288
1967-12-01
(60 x 62 mm); papel; p/b.
Fotografia de cena da récita do 1º de dezembro, levada a cabo pela Academia Vilarealense.
PT
Cx. 012
Foto - Álbum Vermelho

AMVR/ALM/D/B/01/01/1289
s/d
(61 x 60 mm); papel; p/b.
Fotografia com aspeto do cortejo do Regadinho, levado a cabo pela Academia Vilarealense.
PT
Cx. 012
Foto - Álbum Vermelho

AMVR/ALM/D/B/01/01/1290
1967-12-01
(60 x 62 mm); papel; p/b.
Fotografia do Grupo Coral da Academia Vilarealense, por altura da récita do 1º de dezembro, sob a regência do Padre Matos.
PT
Cx. 012
Foto - Álbum Vermelho

AMVR/ALM/D/B/01/01/1291
s/d
(60 x 60 mm); papel; p/b.
Fotografia com aspeto do cortejo do Regadinho, levado a cabo pela Academia Vilarealense.
PT
Cx. 012
Foto - Álbum Vermelho

AMVR/ALM/D/B/01/01/1292
s/d
(60 x 60 mm); papel; p/b.
Fotografia com aspeto do cortejo do Regadinho, levado a cabo pela Academia Vilarealense.
PT
Cx. 012
Foto - Álbum Vermelho

AMVR/ALM/D/B/01/01/1293
s/d
(60 x 60 mm); papel; p/b.
Fotografia com aspeto do cortejo do Regadinho, levado a cabo pela Academia Vilarealense.
PT
Cx. 012
Foto - Álbum Vermelho

AMVR/ALM/D/B/01/01/1294
s/d
(60 x 60 mm); papel; p/b.
Fotografia com aspeto do cortejo do Regadinho, levado a cabo pela Academia Vilarealense.
PT
Cx. 012
Foto - Álbum Vermelho

AMVR/ALM/D/B/01/01/1295
s/d
(60 x 60 mm); papel; p/b.
Fotografia com aspeto do cortejo do Regadinho, levado a cabo pela Academia Vilarealense.
PT
Cx. 012
Foto - Álbum Vermelho

AMVR/ALM/D/B/01/01/1296
s/d
(60 x 60 mm); papel; p/b.
Fotografia com aspeto do cortejo do Regadinho, levado a cabo pela Academia Vilarealense.
PT

Cx. 012
Foto - Álbum Vermelho

AMVR/ALM/D/B/01/01/1297
s/d
(60 x 60 mm); papel; p/b.
Fotografia com aspeto do cortejo do Regadinho, levado a cabo pela Academia Vilarealense.
PT
Cx. 012
Foto - Álbum Vermelho

AMVR/ALM/D/B/01/01/1298
s/d
(60 x 60 mm); papel; p/b.
Fotografia com aspeto do cortejo do Regadinho, levado a cabo pela Academia Vilarealense.
PT
Cx. 012
Foto - Álbum Vermelho

AMVR/ALM/D/B/01/01/1299
s/d
(60 x 60 mm); papel; p/b.
Fotografia com aspeto do cortejo do Regadinho, levado a cabo pela Academia Vilarealense.
PT
Cx. 012
Foto - Álbum Vermelho

AMVR/ALM/D/B/01/01/1300
1967-12-01
(38 x 60 mm); papel; p/b.
Fotografia com aspeto do cortejo do Regadinho, levado a cabo pela Academia Vilarealense.
PT
Cx. 012
Foto - Álbum Vermelho

AMVR/ALM/D/B/01/01/1301
s/d
(60 x 60 mm); papel; p/b.
Fotografia com aspeto do cortejo do Regadinho, levado a cabo pela Academia Vilarealense.
PT
Cx. 012
Foto - Álbum Vermelho

AMVR/ALM/D/B/01/01/1302
s/d
(60 x 60 mm); papel; p/b.
Fotografia com aspeto do cortejo do Regadinho, levado a cabo pela Academia Vilarealense.
PT
Cx. 012
Foto - Álbum Vermelho

AMVR/ALM/D/B/01/01/1303
1968-12-01
(61 x 87 mm); papel; p/b.
Fotografia de grupo de estudantes da Academia Vilarealense à porta do Jardim da Carreira, onde prestaram homenagem a Camilo Castelo Branco.
PT
Cx. 012
Foto - Álbum Vermelho

AMVR/ALM/D/B/01/01/1304
1967-12-01
(54 x 58 mm); papel; p/b.
Fotografia de grupo de estudantes da Academia Vilarealense à porta do Liceu de Vila Real, no dia 1º de dezembro.
PT
Cx. 012
Foto- Álbum vermelho

AMVR/ALM/D/B/01/01/1305
1967-12-01
(56 x 63 mm); papel; p/b.
Grupo Coral da Academia Vilarealense em exibição no Sarau do 1º de dezembro.
PT
Cx. 012
Foto - Álbum vermelho

AMVR/ALM/D/B/01/01/1842
1956-05
(117 x 178 mm); papel; p/b.
Fotografia de récita das crianças das escolas primárias em Vila Real.
PT
Cx. 015
Título, data e local atribuído através de anotações no documento; Álbum vermelho.

AMVR/ALM/D/B/01/01/1845
1956-05
(117 x 178 mm); papel; p/b.
Fotografia da récita das crianças das escolas

primárias em Vila Real.
PT
Cx. 015
Título, data e local atribuído através de anotações no documento; Álbum vermelho.

AMVR/ALM/D/B/01/01/1856
1956-05
(117 x 178 mm); papel; p/b.
Fotografia de récita das crianças das escolas primárias de Vila Real.
PT
Cx. 015
Título, data e local atribuído através de anotações no documento.; Álbum vermelho.

AMVR/ALM/D/B/01/01/1857
1956-05
(117 x 178 mm); papel; p/b.
Fotografia de récita das crianças das escolas primárias de Vila Real.
PT
Cx. 015
Título, data e local atribuído através de anotações no documento.; Álbum vermelho.

AMVR/ALM/D/B/01/01/1864
1956-05
(73 x 90 mm); papel; p/b.
Fotografia da récitas das crianças das escolas primárias de Vila Real.
PT
Cx. 015
Título data e local atribuído através de anotações no documento e pelo arquivista através de comparação com outros documentos; Álbum vermelho.

AMVR/ALM/D/B/01/01/1915
1975-12-01
(82 x 82 mm); papel; p/b.
Fotografia dos antigos alunos do Liceu Camilo Castelo Branco em cortejo pelas Ruas da cidade até ao jardim da carreira para prestar homenagem ao seu patrono, em Vila Real.
PT
Cx. 015
Título data e local atribuído através de anotações no documento e pelo arquivista através de comparação com outros. documentos. Álbum vermelho. No verso da fotografia a data que consta na mesma é de 1955, mas em comparação com outros documentos, chegou-se à conclusão que houve um lapso por parte da pessoa que identificou a fotografia, sendo esta de 1975.

AMVR/ALM/D/B/01/01/1916
1975-12-01
(82 x 82 mm); papel; p/b.
Fotografia dos antigos alunos do Liceu Camilo Castelo Branco em cortejo pelas Ruas da cidade até ao jardim da carreira para prestar homenagem ao seu patrono, em Vila Real.
PT
Cx. 015
Título data e local atribuído através de anotações no documento e pelo arquivista através de comparação com outros. documentos.; Álbum vermelho. No verso da fotografia a data que consta na mesma é de 1955, mas em comparação com outros documentos, chegou-se à conclusão que houve um lapso por parte da pessoa que identificou a fotografia, sendo esta de 1975.

AMVR/ALM/D/B/01/01/1917
1975-12-01
(82 x 82 mm); papel; p/b.
Fotografia dos antigos alunos do Liceu Camilo Castelo Branco em cortejo pelas Ruas da cidade até ao jardim da carreira para prestar homenagem ao seu patrono, em Vila Real.
PT
Cx.015
Título, data e local atribuído através de anotações no documento e pelo arquivista através de comparação com outros. documentos.; Álbum vermelho. No verso da fotografia a data que consta na mesma é de 1955, mas em comparação com outros documentos, chegou-se à conclusão que houve um lapso por parte da pessoa que identificou a fotografia, sendo esta de 1975.

AMVR/ALM/D/B/01/01/1918
1975-12-01
(82 x 82 mm); papel; p/b.
Fotografia dos antigos alunos do Liceu Camilo Castelo Branco em cortejo pelas Ruas da cidade até ao jardim da carreira para prestar homenagem ao seu patrono, em Vila Real.

PT
Cx. 015
Título, data e local atribuído através de anotações no documento e pelo arquivista através de comparação com outros. documentos.; Álbum vermelho. No verso da fotografia a data que consta na mesma é de 1955, mas em comparação com outros documentos, chegou-se à conclusão que houve um lapso por parte da pessoa que identificou a fotografia, sendo esta de 1975.

AMVR/ALM/D/B/01/01/1919
1975-12-01
(82 x 82 mm); papel; p/b.
Fotografia dos antigos alunos do Liceu Camilo Castelo Branco em cortejo pelas Ruas da cidade até ao jardim da carreira para prestar homenagem ao seu patrono, em Vila Real.
PT
Cx. 015
Título, data e local atribuído através de anotações no documento e pelo arquivista através de comparação com outros. documentos.; Álbum vermelho. No verso da fotografia a data que consta na mesma é de 1955, mas em comparação com outros documentos, chegou-se à conclusão que houve um lapso por parte da pessoa que identificou a fotografia, sendo esta de 1975.

AMVR/ALM/D/B/01/01/1920
1975-12-01
(82 x 82 mm); papel; p/b.
Fotografia dos antigos alunos do Liceu Camilo Castelo Branco em cortejo pelas Ruas da cidade até ao jardim da carreira para prestar homenagem ao seu patrono, em Vila Real.
PT
Cx. 015
Título, data e local atribuído através de anotações no documento e pelo arquivista através de comparação com outros. documentos.; Álbum vermelho. No verso da fotografia a data que consta na mesma é de 1955, mas em comparação com outros documentos, chegou-se à conclusão que houve um lapso por parte da pessoa que identificou a fotografia, sendo esta de 1975.

AMVR/ALM/D/B/01/01/1921
1955-12-01
(85 x 85 mm); papel; p/b.
Fotografia da récita académica, pela Academia Vilarealense.
PT
Cx. 015
Título, data e local atribuído através de anotações no documento; Álbum vermelho.

AMVR/ALM/D/B/01/01/1922
1955-12-01
(83 x 82 mm); papel; p/b.
Fotografia da récita académica da Academia Vilarealense, em Vila Real.
PT
Cx. 015
Título, data e local atribuído através de anotações no documento; Álbum vermelho.

AMVR/ALM/D/B/01/01/1923
1955-12-01
(83 x 82 mm); papel; p/b.
Fotografia da récita académica da Academia Vilarealense em Vila Real.
PT
Cx.. 015
Título, data e local atribuído através de anotações no documento; Álbum vermelho.

AMVR/ALM/D/B/01/01/1924
1972-12-01
(81 x 119 mm); papel; p/b.
Fotografia da récita académica da Academia Vilarealense, em Vila Real.
PT
Cx. 015
Título, data e local atribuído através de anotações no documento; Álbum vermelho.

AMVR/ALM/D/B/01/01/1925
1972-12-01
(82 x 120 mm); papel; p/b.
Fotografia da récita académica da Academia Vilarealense, em Vila Real.
PT
Cx. 015
Título, data e local atribuído através de anotações no documento; Álbum vermelho.

AMVR/ALM/D/B/01/01/1926
1972-12-01
(82 x 120 mm); papel; p/b.
Fotografia da récita académica da Academia Vilarealense, em Vila Real.
PT
Cx. 015
Título, data e local atribuído através de anotações no documento; Álbum vermelho.

AMVR/ALM/D/B/01/01/1927
1975-12-01
(82 x 132 mm); papel; p/b.
Fotografia de grupo de alunos da Academia Vilarealense, no jardim da Carreira, em Vila Real.
PT
Cx. 015
Título, data e local atribuído através de anotações no documento; Álbum vermelho.

AMVR/ALM/D/B/01/01/1928
1975-12-01
(90 x 127 mm); papel; p/b.
Fotografia de grupo dos alunos da Academia Vilarealense, no jardim da Carreira, em Vila Real.
PT
Cx. 015
Título, data e local atribuído através de anotações no documento.

AMVR/ALM/D/B/01/01/1929
1964-12-01
(60 x 82 mm); papel; p/b.
Fotografia de grupo de alunos da Academia Vilarealense, em frente ao Liceu Camilo Castelo Branco, em Vila Real.
PT
Cx. 015
Título, data e local atribuído através de anotações no documento e pelo arquivista através de comparação com outros documentos.

AMVR/ALM/D/B/01/01/1930
1964-12-01
(60 x 82 mm); papel; p/b.
Fotografia de grupo de alunos da Academia Vilarealense, no jardim da Carreira, em Vila Real.
PT
Cx. 015
Título, data e local atribuído através de anotações no documento.

AMVR/ALM/D/B/01/01/1931
1972-12-01
(119 x 80 mm); papel; p/b.
Fotografia de récita académica da Academia Vilarealense, em Vila Real.
PT
Cx. 015
Título, data e local atribuído através de anotações no documento.

AMVR/ALM/D/B/01/01/1932
1973-11-10
(147 x 106 mm); papel; p/b.
Fotografia da festa académica "O Regadinho", em Vila Real.
PT
Cx. 015
Título, data e local atribuído através de anotações no documento.

AMVR/ALM/D/B/01/01/1933
1973-11-10
(95 x 137 mm); papel; p/b.
Fotografia da festa académica "O Regadinho", em Vila Real.
PT
Cx. 015
Título, data e local atribuído através de anotações no documento.

AMVR/ALM/D/B/01/01/1934
1972-12-01
(107 x 82 mm); papel; p/b.
Fotografia da récita Académia da Academia Vilarealense, em Vila Real.
PT
Cx. 015
Título, data e local atribuído através de anotações no documento.

AMVR/ALM/D/B/01/01/1935
1973-11-10
(95 x 137 mm); papel; p/b.
Fotografia da festa académica "O Regadinho", em Vila Real.

PT
Cx. 015
Título, data e local atribuído através de anotações no documento.

AMVR/ALM/D/B/01/01/1936
1973-11-10
(95 x 137 mm); papel; p/b.
Fotografia da festa académica "O Regadinho", em Vila Real.
PT
Cx. 015
Título, data e local atribuído através de anotações no documento.

AMVR/ALM/D/B/01/01/1937
1973-11-10
(147 x 106 mm); papel; p/b.
Fotografia da festa académica "O Regadinho", em Vila Real.
PT
Cx. 015
Título, data e local atribuído através de anotações no documento.

AMVR/ALM/D/B/01/01/1938
1973-11-10
(96 x 137 mm); papel; p/b.
Fotografia da festa académica "O Regadinho", em Vila Real.
PT
Cx. 015
Título, data e local atribuído através de anotações no documento.

AMVR/ALM/D/B/01/01/1939
1973-11-10
(96 x 137 mm); papel; p/b.
Fotografia da festa académica "O Regadinho", em Vila Real.
PT
Cx. 015
Título, data e local atribuído através de anotações no documento.

AMVR/ALM/D/B/01/01/1940
1973-11-10
(106 x 147 mm); papel; p/b.
Fotografia da festa académica "O Regadinho", em Vila Real.
PT
Cx. 015
Título, data e local atribuído através de anotações no documento.

AMVR/ALM/D/B/01/01/1941
1964-12-01
(116 x 171 mm); papel; p/b.
Fotografia de grupo de alunos da Academia Vilarealense, no jardim da Carreira, prestando homenagem a Camilo Castelo Branco, em Vila Real.
PT
Cx. 015
Título, data e local atribuído pelo Arquivista através da comparação com outros documentos.

AMVR/ALM/D/B/01/01/1943
1967-12-01
(140 x 92 mm); papel; p/b.
Fotografia da récita académica, da Academia Vilarealense, na representação de uma comédia "Diabruras de namorado", desempenhada por: Maria Elisabete Caseiro Pinto, António Morais, Odília Botelho, Jorge Aguilar, José Pinto Júnior e Lúcia Chaves. Com a direção artística de Achilles de Almeida e o ponto Jorge Almeida Fonseca.
PT
Cx. 015
Título, data e local atribuído através de anotações no documento.

AMVR/ALM/D/B/01/01/1944
1967-12-01
(54 x 62 mm); papel; p/b.
Fotografia da récita académica, da Academia Vilarealense, na comédia "Diabruras de namorado", em Vila Real.
PT
Cx. 015
Título, data e local atribuído através de anotações no documento.

AMVR/ALM/D/B/01/01/1945
1967-12-01
(51 x 60 mm); papel; p/b.
Fotografia da récita académica, da Academia Vilarealense, em Vila Real.
PT

Cx. 015
Título, data e local atribuído através de anotações no documento.

AMVR/ALM/D/B/01/01/1946
1967-12-01
(91 x 140 mm); papel; p/b.
Fotografia da récita académica, da Academia Vilarealense, na representação de uma comédia "Diabruras de namorado", em cena Maria Elisabete Caseiro Pinto, Odília Botelho e Lúcia Chaves. Com a direção artística de Achilles de Almeida e o ponto Jorge Almeida Fonseca.
PT
Cx. 015
Título, data e local atribuído através de anotações no documento.

AMVR/ALM/D/B/01/01/1947
1967-12-01
(91 x 140 mm); papel; p/b.
Fotografia da récita académica, da Academia Vilarealense, na representação de uma comédia "Diabruras de namorado", desempenhada por: Maria Elisabete Caseiro Pinto, António Morais, Odília Botelho, Jorge Aguilar, José Pinto Júnior e Lúcia Chaves. Com a direção artística de Achilles de Almeida e o ponto Jorge Almeida Fonseca.
PT
Cx. 015
Título, data e local atribuído através de anotações no documento.

AMVR/ALM/D/B/01/01/1948
1967-12-01
(91 x 140 mm); papel; p/b.
Fotografia da récita académica, da Academia Vilarealense, na representação de uma comédia "Diabruras de namorado", desempenhada por: Maria Elisabete Caseiro Pinto, António Morais, Odília Botelho, Jorge Aguilar, José Pinto Júnior e Lúcia Chaves. Com a direção artística de Achilles de Almeida e o ponto Jorge Almeida Fonseca.
PT
Cx. 015
Título, data e local atribuído através de anotações no documento.

AMVR/ALM/D/B/01/01/1949
1967-12-01
(91 x 140 mm); papel; p/b.
Fotografia da récita académica, da Academia Vilarealense, na representação de uma comédia "Diabruras de namorado", desempenhada por: Maria Elisabete Caseiro Pinto, António Morais, Odília Botelho, Jorge Aguilar, José Pinto Júnior e Lúcia Chaves. Com a direção artística de Achilles de Almeida e o ponto Jorge Almeida Fonseca.
PT
Cx. 015
Título, data e local atribuído através de anotações no documento.

AMVR/ALM/D/B/01/01/1950
1967-12-01
(91 x 140 mm); papel; p/b.
Fotografia da récita académica, da Academia Vilarealense, na representação de uma comédia "Diabruras de namorado", desempenhada por: Maria Elisabete Caseiro Pinto, António Morais, Odília Botelho, Jorge Aguilar, José Pinto Júnior e Lúcia Chaves. Com a direção artística de Achilles de Almeida e o ponto Jorge Almeida Fonseca.
PT
Cx. 015
Título, data e local atribuído através de anotações no documento.

AMVR/ALM/D/B/01/01/1951
1967-12-01
(80 x 123 mm); papel; p/b.
Fotografia da récita académica, da Academia Vilarealense, na representação de uma comédia "Diabruras de namorado".
PT
Cx. 015
Título, data e local atribuído através de anotações no documento.

AMVR/ALM/D/B/01/01/1952
1967
(92 x 140 mm); papel; p/b.

Fotografia de grupo de alunos no baile da Academia Vilarealense.
PT

Cx. 015
Título, data e local atribuído através de anotações no documento.

AMVR/ALM/D/B/01/01/1953
1967-12-01
(77 x 113 mm); papel; p/b.
Fotografia de grupo de alunos da Academia Vilarealense, na escadaria do Liceu, em Vila Real.
PT
Cx. 015
Título, data e local atribuído através de anotações no documento.

AMVR/ALM/D/B/01/01/1954
1967-12-01
(72 x 120 mm); papel; p/b.
Fotografia de grupo de alunos da Academia Vilarealense, na escadaria do Liceu, em Vila Real.
PT
Cx. 015
Título, data e local atribuído através de anotações no documento.

AMVR/ALM/D/B/01/01/1955
1969-12-01
(58 x 83 mm); papel; p/b.
Fotografia de grupo de alunos da Academia Vilarealense, junto ao Liceu, em Vila Real.
PT
Cx. 015
Título, data e local atribuído através de anotações no documento.

AMVR/ALM/D/B/01/01/1956
1967-12-01
(57x 60 mm); papel; p/b.
Fotografia da récita académica, da Academia Vilarealense, na representação de uma comédia "Diabruras de namorado".
PT
Cx. 015
Título, data e local atribuído através de anotações no documento.

AMVR/ALM/D/B/01/01/1957
1967-12-01
(57 x 60 mm); papel; p/b.
Fotografia da récita académica, da Academia Vilarealense, na representação de uma comédia "Diabruras de namorado".
PT
Cx. 015
Título, data e local atribuído através de anotações no documento.

AMVR/ALM/D/B/01/01/1958
1967-12-01
(78 x 123 mm); papel; p/b.
Fotografia da récita académica da Academia Vilarealense, na parte dos bailados.
PT
Cx. 015
Título, data e local atribuído através de anotações no documento.

AMVR/ALM/D/B/01/01/1959
1967-12-01
(78 x 123 mm); papel; p/b.
Fotografia de récita académica, da Academia Vilarealense, dos antigos alunos a confraternizar com os alunos modernos, no palco do Teatro Avenida, em Vila Real.
PT
Cx. 78 x 123mm
Título, data e local atribuído através de anotações no documento.

AMVR/ALM/D/B/01/01/1960
1967-12-01
(82 x 118 mm); papel; p/b.
Fotografia da Academia Vilarealense, prestando homenagem a Camilo Castelo Branco patrono do liceu, em Vila Real.
PT
Cx. 015
Título, data e local atribuído através de anotações no documento.

AMVR/ALM/D/B/01/01/1961
1967-12-01
(77 x 123 mm); papel; p/b.
Fotografia de récita académica da Academia Vilarealense, danças.
PT
Cx. 015
Título, data e local atribuído através de anotações no documento.

AMVR/ALM/D/B/01/01/1962
1967-12-01
(82 x 118 mm); papel; p/b.
Fotografia da Academia Vilarealense, prestando homenagem a Camilo Castelo Branco patrono do liceu, em Vila Real.
PT
Cx. 015
Título, data e local atribuído através de anotações no documento.

AMVR/ALM/D/B/01/01/1963
1967-12-01
(78 x 123 mm); papel; p/b.
Fotografia de récita académica da Academia Vilarealense, bailados.
PT
Cx. 015
Título, data e local atribuído através de anotações no documento.

AMVR/ALM/D/B/01/01/1964
1965-12-01
(86 x 117 mm); papel; p/b.
Fotografia de récita da Academia Vilarealense.
PT
Cx. 015
Título, data e local atribuído através de anotações no documento.

AMVR/ALM/D/B/01/01/1965
1965-12-01
(86 x 117 mm); papel; p/b.

Fotografia de récita da Academia Vilarealense.
PT
Cx. 015
Título, data e local atribuído através de anotações no documento.

AMVR/ALM/D/B/01/01/1966
1965-12-01
(86 x 117 mm); papel; p/b.
Fotografia de récita da Academia Vilarealense, na serenata final.
PT
Cx. 015
Título, data e local atribuído através de anotações no documento.

AMVR/ALM/D/B/01/01/1967
1966-11-12
(61 x 65 mm); papel; p/b.
Fotografia da festa académica "O Regadinho", em Vila Real.
PT
Cx. 015
Título, data e local atribuído através de anotações no documento.

AMVR/ALM/D/B/01/01/1968
1966
(61 x 65 mm); papel; p/b.
Festa Académica "O Regadinho"
PT
Cx. 015

AMVR/ALM/D/B/01/01/1969
1966-11-12
(61 x 65 mm); papel; p/b.
Fotografia da festa académica "O Regadinho", em Vila Real.
PT
Cx. 015
Título, data e local atribuído através de anotações no documento.

AMVR/ALM/D/B/01/01/1970
1966-11-12
(61 x 65 mm); papel; p/b.
Fotografia de festa académica "O Regadinho", em Vila Real.
PT
Cx. 015
Título, data e local atribuído através de anotações no documento.

AMVR/ALM/D/B/01/01/1971
1966-11-12
(61 x 65 mm); papel; p/b.
Fotografia de festa académica "O Regadinho", em Vila Real.
PT
Cx. 015
Título, data e local atribuído através de anotações no documento.

AMVR/ALM/D/B/01/01/1972
1966-11-12

(61 x 65 mm); papel; p/b.
Fotografia de festa académica "O Regadinho", representando o funeral do SCVR, em Vila Real.
PT
Cx. 015
Título, data e local atribuído através de anotações no documento.

AMVR/ALM/D/B/01/01/1973
1966-11-12
(61 x 65 mm); papel; p/b.
Fotografia de festa académica "O Regadinho", em Vila Real.
PT
Cx. 015
Título, data e local atribuído através de anotações no documento.

AMVR/ALM/D/B/01/01/1974
1966-11-12
(61 x 65 mm); papel; p/b.
Fotografia de festa académica "O Regadinho", em Vila Real.
PT
Cx. 015
Título, data e local atribuído através de anotações no documento.

AMVR/ALM/D/B/01/01/1975
1966-11-12
(61 x 65 mm); papel; p/b.
Fotografia de festa académica "O Regadinho", em Vila Real.
PT
Cx. 015
Título, data e local atribuído através de anotações no documento.

AMVR/ALM/D/B/01/01/1976
1966-11-12
(61 x 65 mm); papel; p/b.
Fotografia de festa académica "O Regadinho", em Vila Real.
PT
Cx. 015
Título, data e local atribuído através de anotações no documento.

AMVR/ALM/D/B/01/01/1977
1966-11-12
(61 x 65 mm); papel; p/b.
Fotografia de festa académica "O Regadinho", em Vila Real.
PT
Cx. 015
Título, data e local atribuído através de anotações no documento.

AMVR/ALM/D/B/01/01/1978
1966-11-12
(61 x 65 mm); papel; p/b.
Fotografia de festa académica "O Regadinho", em Vila Real.
PT
Cx. 015
Título, data e local atribuído através de anotações no documento.

AMVR/ALM/D/B/01/01/1979
1966-11-12
(61 x 65 mm); papel; p/b.
Fotografia de festa académica "O Regadinho", em Vila Real.
PT
Cx. 015
Título, data e local atribuído através de anotações no documento.

AMVR/ALM/D/B/01/01/1980
1966-11-12
(61 x 65 mm); papel; p/b.
Fotografia de festa académica "O Regadinho", em Vila Real.
PT
Cx. 015
Título, data e local atribuído através de anotações no documento.

AMVR/ALM/D/B/01/01/1981
1966-11-12
(119 x 89 mm); papel; p/b.
Fotografia de festa académica "O Regadinho", em Vila Real.
PT
Cx. 015
Título, data e local atribuído pelo Arquivista através da comparação com outros documentos.

AMVR/ALM/D/B/01/01/1982
1966-11-12

(61 x 65 mm); papel; p/b
Fotografia de festa académica "O Regadinho", em Vila Real.
PT
Cx. 015
Título, data e local atribuído através de anotações no documento.

AMVR/ALM/D/B/01/01/1983
1966-11-12
(61x 65 mm); papel; p/b.
Fotografia de festa académica "O Regadinho", em Vila Real.
PT
Cx. 015
Título, data e local atribuído através de anotações no documento.

AMVR/ALM/D/B/01/01/1984
1966-12-01
(64 x 92 mm); papel; p/b.
Fotografia do cortejo da academia vilarealense, na Rua Combatentes da Grande Guerra, em Vila Real. Em sinal de protesto, seguiam em silêncio de batina fechada.
PT
Cx. 015
Título, data e local atribuído através de anotações no documento.

AMVR/ALM/D/B/01/01/1985
1966-11-12
(61 x 65 mm); papel; p/b.
Fotografia de grupo de rapazes na festa académica "O Regadinho", em Vila Real.
PT
Cx. 015
Título, data e local atribuído através de anotações no documento.

AMVR/ALM/D/B/01/01/1987
1966-11-12
(61 x 65 mm); papel; p/b.
Fotografia de festa académica "O Regadinho", em Vila Real.
PT
Cx. 015
Título, data e local atribuído através de anotações no documento.

AMVR/ALM/D/B/01/01/1988
1965
(108 x 80 mm); papel; p/b.
Fotografia de festa académica "O Regadinho", em Vila Real.
PT
Cx. 015
Título, data e local atribuído através de anotações no documento.

AMVR/ALM/D/B/01/01/1989
1965
(81 x 110 mm); papel; p/b.
Fotografia de festa académica "O Regadinho", em Vila Real.
PT
Cx. 015
Título, data e local atribuído através de anotações no documento.

AMVR/ALM/D/B/01/01/1990
1965
(79 x 117 mm); papel; p/b.
Fotografia de festa académica "O Regadinho", na Rua Dr. Roque da Silveira, em Vila Real.
PT
Cx. 015
Título, data e local atribuído através de anotações no documento.

AMVR/ALM/D/B/01/01/1991
1965
(106 x 80 mm); papel; p/b.
Fotografia de festa académica "O Regadinho", em Vila Real.
PT
Cx. 015
Título, data e local atribuído através de anotações no documento.

AMVR/ALM/D/B/01/01/1992
1966-12-01
(105 x 147 mm); papel; p/b.
Fotografia de récita académica, da Academia Vilarealense, bailados.
PT
Cx. 015
Título, data e local atribuído através de anotações no documento.

AMVR/ALM/D/B/01/01/1993
1966-12-01
(105 x 147 mm); papel; p/b.
Fotografia de récita da Academia Vilarealense, em Vila Real.

PT
Cx. 015
Título, data e local atribuído através de anotações no documento.

AMVR/ALM/D/B/01/01/1994
1965
(77 x 107 mm); papel; p/b.
Fotografia de festa académica "O Regadinho", em Vila Real.
PT
Cx. 015
Título, data e local atribuído através de anotações no documento.

AMVR/ALM/D/B/01/01/1996
1972-12-01
(119 x 80 mm); papel; p/b.
Fotografia de récita da Academia Vilarealense, em cena a comédia "Um empresário em apuros" em Vila Real.
PT
Cx. 015
Título, data e local atribuído através de anotações no documento.

AMVR/ALM/D/B/01/01/1997
1972-12-01
(119 x 80 mm); papel; p/b.
Fotografia de récita da Academia Vilarealense, em cena a comédia "Um empresário em apuros" em Vila Real.
PT
Cx. 015
Título, data e local atribuído através de anotações no documento.

AMVR/ALM/D/B/01/01/1998
1972-12-01
(119 x 80 mm); papel; p/b.
Fotografia de récita da Academia Vilarealense, em cena a comédia "Um empresário em apuros" em Vila Real.
PT
Cx. 015
Título, data e local atribuído através de anotações no documento.

AMVR/ALM/D/B/01/01/1999
1972-12-01
(119 x 80 mm); papel; p/b.
Fotografia de récita da Academia Vilarealense, em cena a comédia "Um empresário em apuros" em Vila Real.
PT
Cx. 015
Título, data e local atribuído pelo Arquivista através da comparação com outros documentos.

AMVR/ALM/D/B/01/01/2000
1972-12-01
(119 x 80 mm); papel; p/b.
Fotografia de récita da Academia Vilarealense, em cena a comédia "Um empresário em apuros" em Vila Real.
PT
Cx. 015
Título, data e local atribuído através de anotações no documento.

AMVR/ALM/D/B/01/01/2001
1972-12-01
(82 x 120 mm); papel; p/b.
Fotografia na comédia "Um empresário em apuros" durante a festa da Academia vila-realense, em 1 de dezembro de 1972.
PT
Cx. 015

AMVR/ALM/D/B/01/01/2002
1972-12-02
(118 x 82 mm); papel; p/b.
Fotografia na comédia "Um empresário em apuros" durante a festa da Academia vila-realense, em 1 de dezembro de 1972.
PT
Cx. 015

AMVR/ALM/D/B/01/01/2003
1972-12-01
(119 x 80 mm); papel; p/b.
Fotografia na comédia "Um empresário em apuros" durante a festa da Academia

vilarealense, em 1 de dezembro de 1972.
PT
Cx. 015

AMVR/ALM/D/B/01/01/2004
1972-12-01
(83 x 121 mm); papel; p/b.
Fotografia da homenagem aos B.V.S.P. Cruz Branca, durante a festa da Academia vila-realense, em 1 de dezembro de 1972.
PT
Cx. 015

AMVR/ALM/D/B/01/01/2005
1972-12-01
(118 x 81 mm); papel; p/b.
Fotografia de aplausos aos participantes na comédia "Um empresário em apuros" durante a festa da Academia Vilarealense, em 1 de dezembro de 1972.
PT
Cx. 015

AMVR/ALM/D/B/01/01/2006
1972-12-02
(118 x 81 mm); papel; p/b.
Fotografia na comédia "Um empresário em apuros" durante a festa da Academia vila-realense, em 1 de dezembro de 1972.
PT
Cx. 015

AMVR/ALM/D/B/01/01/2007
1972-12-01
(118 x 81 mm); papel; p/b.
Fotografia da récita da Academia Vila-realense, em 1 de dezembro de 1972.
PT
Cx. 015

AMVR/ALM/D/B/01/01/2008
1972-12-01
(118 x 81 mm); papel; p/b.
Fotografia da récita na festa da Academia Vila-realense, em 1 de dezembro de 1972.
PT
Cx. 015

AMVR/ALM/D/B/01/01/2009
1972-12-01
(118 x 81 mm); papel; p/b.
Fotografia da récita na festa da Academia Vila-realense, em 1 de dezembro de 1972.
PT
Cx. 015

AMVR/ALM/D/B/01/01/2010
1972-12-01
(118 x 81 mm); papel; p/b.
Fotografia do aluno Alberto Miranda na récita na festa da Academia Vila-realense, em 1 de dezembro de 1972..
PT
Cx. 015

AMVR/ALM/D/B/01/01/2011
1972-12-01
(82 x 120 mm); papel; p/b.
Fotografia da récita na festa da Academia Vila-realense, em 1 de dezembro de 1972.
PT
Cx. 015

AMVR/ALM/D/B/01/01/2297
1960-10-31
(88 x 124 mm); papel; p/b.
O Trio Boémia atuando na récita da União Artística Vilarealense.
PT
Cx. 017

AMVR/ALM/D/B/01/01/2322
1958-12-01
(86 x 136 mm); papel; p/b.
Récita da Academia Vilarealense no dia da sua Festa - O antigo Estudante - Coronel Francisco Fernandes Pereira da Costa, discursando.
PT
Cx. 017

AMVR/ALM/D/B/01/01/2332
1960
(85 x 90 mm); papel; p/b.
Um aspeto da récita da Academia Vilarealense.
PT
Cx. 017

AMVR/ALM/D/B/01/01/2472
1971-12-01
(99 x 140 mm); papel; p/b.

Grupo de estudantes da Academia Vilarealense no dia da sua festa.
PT
Cx. 017

AMVR/ALM/D/B/01/01/2610
1933
(85 x 133 mm); papel; p/b.
Fotografia de um grupo de alunos que fizeram exame do 2º grau Turma A, Jardim da Carreira; Vila Real.
PT
Cx. 018

AMVR/ALM/D/B/01/01/2857
1967-12-01
(60 x 89 mm); papel; p/b.
Grupo de estudantes da Academia Vilarealense junto ao Liceu de Vila Real.
PT
Cx. 020
Título, data e local atribuído através de anotações no documento.

AMVR/ALM/D/B/01/01/2902
1967-12-01
(54 x 61 mm); papel; p/b.
Fotografia de catuais e antigos alunos do Liceu Camilo Castelo Branco de Vila Real nas comemorações do 1º de dezembro.
PT
Cx. 020
Título, data e local atribuído através de anotações no documento.

AMVR/ALM/D/B/01/01/2911
1967-12-01
(69 x 62 mm); papel; p/b.
Fotografia na comédia "Diabruras de Namorado" na récita da Academia Vilarealense.
PT
Cx. 020
Título, data e local atribuído através de anotações no documento.

AMVR/ALM/D/B/01/01/2934
1954
(155 x 112 mm); papel; p/b.
Fotografia do cortejo académico o "Regadinho" em Vila Real.
PT
Cx. 020
Título, data e local atribuído através de anotações no documento.

AMVR/ALM/D/B/01/01/2976
1961-12-01
(100 x 143 mm); papel; p/b.
Fotografia de récita da Academia Vila-realense com a revista "Prata da Casa".
PT
Cx. 020
Título, data e local atribuído através de anotações no documento.

AMVR/ALM/D/B/01/01/2989
1967-12-01
(79 x 122 mm); papel; p/b.
Fotografia de récita académica da Academia vila-realense, na comédia "Diabruras de namorado".
PT
Cx. 020
Título, data e local atribuído através de anotações no documento.

AMVR/ALM/D/B/01/01/3056
1967-12-01
(88 x 63 mm); papel; p/b.
Fotografia da comédia "Diabruras de Namorado" na récita da Academia Vila-Realense.
PT
Cx. 020

AMVR/ALM/D/B/01/01/3058
1967-12-01
(57 x 62 mm); papel; p/b.
O grupo coral do Liceu Camilo Castelo Branco, dirigido pelo Pe. Matos.
PT
Cx. 020

AMVR/ALM/D/B/01/01/3111
s/d
(128 x 175 mm); papel; cor.
Fotografia do espetáculo de teatro no 1º dezembro, pela Academia Vilarealense.
PT
Cx. 021

AMVR/ALM/D/B/01/01/3212
s/d
(48 x 39 mm); papel; p/b.
Fotografia de estudante não identificado.
PT
Cx. 021

AMVR/ALM/D/B/01/01/3240
1902-10-26
(107 x 62 mm); papel; p/b.
Fotografia de estudante não identificado.
PT
Cx. 021

AMVR/ALM/D/B/01/01/3362
s/d
(114 x 175 mm); papel; p/b.
Fotografia do Sarau do 1º dezembro da Academia Vilarealense.
PT
Cx. 022

AMVR/ALM/D/B/01/01/3386
s/d
(160 x 103 mm); papel; cor.
Fotografia das festas do 1º dezembro da Academia Vilarealense.
PT
Cx. 022

AMVR/ALM/D/B/01/01/3387
s/d
(129 x 178 mm; papel; cor.
Fotografia das festas do 1º dezembro da Academia Vilarealense.
PT
Cx. 022

AMVR/ALM/D/B/01/01/3388
s/d
(127 x 179 mm); papel; cor.
Fotografia do 1º dezembro da Academia Vilarealense.
PT
Cx. 022

AMVR/ALM/D/B/01/01/3389
s/d
(127 x 179 mm); papel; cor.
Fotografia do 1º dezembro da Academia Vilarealense.
PT
Cx. 022

AMVR/ALM/D/B/01/01/3390
s/d
(127 x 179 mm); papel; cor.
Fotografia do 1º dezembro da Academia Vilarealense.
PT
Cx. 022

AMVR/ALM/D/B/01/01/3391
s/d
(177 x 103 mm); papel; cor.
Fotografia do 1º dezembro da Academia Vilarealense.
PT
Cx. 022

AMVR/ALM/D/B/01/01/3392
s/d
(128 x 177 mm; papel; cor.
Fotografia do 1º dezembro da Academia Vilarealense.
PT
Cx. 022

AMVR/ALM/D/B/01/01/3409
s/d
(40 x 50 mm); papel; p/b.
Fotografia do desfile da Academia Vilarealense no 1º de dezembro em Vila Real.
PT
Cx. 022

AMVR/ALM/D/B/01/01/3514
1896/1897
(179 x 233 mm); papel; p/b.
Fotografia dos componentes da Tuna Académica Vilarealense.
PT
Cx. 022

SSR/02 – Fotografias de cortejos

AMVR/ALM/D/B/01/03/1413
s/d
(237 x 181 mm); papel; p/b.

Desfile do cortejo etnográfico no momento em que atravessa a Ponte Metálica.
PT
Cx. 013

AMVR/ALM/D/B/01/03/1565
1960-06
(95 x 74 mm); papel; p/b.
Fotografia de um aspeto do cortejo humorístico integrado nas festas da cidade.
PT
Cx. 013
Título, data e local atribuído através de anotações no documento.

AMVR/ALM/D/B/01/03/1797
1972-12-09
(126 x 126 mm); papel; p/b.
Fotografia do 2º cortejo histórico, a Guarda Nacional Republicana fazendo guarda de honra abrindo o cortejo em Vila Real, na Av. Carvalho Araújo.
PT
Cx. 014
Título, data e local atribuído através de anotações no documento.

AMVR/ALM/D/B/01/03/1849
s/d
(150 x 210 mm); papel; p/b.
Fotografia de carro alegórico do cortejo histórico em Vila Real.
PT
Cx. 015
Título, data e local atribuído pelo Arquivista através da comparação com outros documentos; Álbum vermelho.

AMVR/ALM/D/B/01/03/1852
s/d
(27 x 174 mm); papel; p/b.
Fotografia de um carro alegórico do cortejo histórico em Vila Real, na Ponte Metálica sobre o rio Corgo.
PT
Cx. 015
Título, data e local atribuído pelo Arquivista através da comparação com outros documentos; Álbum vermelho.

AMVR/ALM/D/B/01/03/1871
1972-10-15
(59 x 83 mm); papel; p/b.
Fotografia de alguns elementos que fizeram parte do cortejo histórico em Vila Real, na Rua Diogo Dias Ferreira.
PT
Cx. 015
Título, data e local atribuído através de anotações no documento.

AMVR/ALM/D/B/01/03/1872
1972-10-15
(90 x 126 mm); papel; p/b.
Fotografia de carro alegórico no cortejo histórico em Vila Real.
PT
Cx. 015
Título, data e local atribuído através de anotações no documento.

AMVR/ALM/D/B/01/03/1873
1972-10-15
(122 x 81 mm); papel; p/b.
Fotografia de uma senhora representando a figura de Vila Real no 1º cortejo histórico em Vila Real.
PT
Cx. 015
Título, data e local atribuído através de anotações no documento.

AMVR/ALM/D/B/01/03/1874
1972-12
(88 x 126 mm); papel; p/b.
Fotografia de figurantes no cortejo histórico em Vila Real, na Av. Carvalho Araújo.
PT
Cx. 015
Título, data e local atribuído através de anotações no documento.

AMVR/ALM/D/B/01/03/1875
1972-10-15
(126 x 90 mm); papel; p/b.
Fotografia de carro alegórico no 1º cortejo histórico em Vila Real.
PT
Cx. 015
Título, data e local atribuído através de

anotações no documento.

AMVR/ALM/D/B/01/03/1876
1972-10-15
(91 x 86 mm); papel; p/b.
Fotografia de figurantes no 1º cortejo histórico em Vila Real, na Rua da Boavista.
PT
Cx. 015
Título, data e local atribuído através de anotações no documento.

AMVR/ALM/D/B/01/03/1877

Cortejo Histórico
1972-10-15
(90 x 126 mm); papel; p/b.
Fotografia de figurantes e público presente no cortejo histórico em Vila Real, na Av. Carvalho Araújo.
PT
Cx. 015
Título, data e local atribuído através de anotações no documento.

AMVR/ALM/D/B/01/03/1878
1972-10-15
(90 x 126 mm); papel; p/b.
Fotografia de figurantes e público presente no cortejo histórico em Vila Real, Av. Carvalho Araújo.
PT
Cx. 015
Título, data e local atribuído através de anotações no documento.

AMVR/ALM/D/B/01/03/1879
1972-10-15
(90 x 126 mm); papel; p/b.
Fotografia de figurantes no cortejo histórico em Vila Real, na Rua da Diogo Dias Ferreira.
PT
Cx. 015
Título, data e local atribuído através de anotações no documento.

AMVR/ALM/D/B/01/03/1880
1972-10-15
(90 x 127 mm); papel; p/b.
Fotografia de figurantes e público presente no 1º cortejo histórico em Vila Real, na Av. Carvalho Araújo.
PT
Cx. 015
Título, data e local atribuído através de anotações no documento.

AMVR/ALM/D/B/01/03/1881
1972-10-15
(90 x 127 mm); papel; p/b.
Fotografia de figurante e público presente no 1º cortejo histórico em Vila Real, na praceta da Carreira.
PT
Cx. 015
Título, data e local atribuído através de anotações no documento.

AMVR/ALM/D/B/01/03/1882
1972-10-15
(90 x 127 mm); papel; p/b.
Fotografia de figurantes e público presente no 1º cortejo histórico em Vila Real, na Rua Isabel Carvalho.
PT
Cx. 015
Título, data e local atribuído através de anotações no documento.

AMVR/ALM/D/B/01/03/1883
1972-10-15
(90 x 127 mm); papel; p/b.
Fotografia de figurantes no 1º cortejo histórico em Vila Real, na Rua Diogo Dias Ferreira.
PT
Cx. 015
Título, data e local atribuído através de anotações no documento.

AMVR/ALM/D/B/01/03/1884
1972-10-15
(90 x 127 mm); papel; p/b.
Fotografia de figurantes no 1º cortejo histórico em Vila Real, na Rua Isabel Carvalho.
Cx. 015
Título, data e local atribuído através de anotações no documento.

AMVR/ALM/D/B/01/03/1885
1972-10-15

(90 x 127 mm); papel; p/b.
Fotografia de figurantes no 1º cortejo histórico em Vila Real, na Rua da Boavista.
PT
Cx. 015
Título, data e local atribuído através de anotações no documento.

AMVR/ALM/D/B/01/03/1886
1972-10-15
(90 x 127 mm); papel; p/b.
Fotografia de figurantes no 1º cortejo histórico em Vila Real, na Rua Diogo Dias Ferreira.
PT
Cx. 015
Título, data e local atribuído através de anotações no documento.

AMVR/ALM/D/B/01/03/1887
1972-10-15
(90 x 127 mm); papel; p/b.
Fotografia de figurantes no 1º cortejo histórico em Vila Real, na Rua da Boavista.
PT
Cx. 015
Título, data e local atribuído através de anotações no documento.

AMVR/ALM/D/B/01/03/1888
1972-10-15
(90 x 127 mm); papel; p/b.
Fotografia de figurantes no 1º cortejo histórico em Vila Real, na Rua Diogo Dias Ferreira.
PT
Cx. 015
Título, data e local atribuído através de anotações no documento.

AMVR/ALM/D/B/01/03/1889
1972-10-15
(90 x 127 mm); papel; p/b.
Fotografia de grupo de alguns dos figurantes no 1º cortejo histórico em Vila Real, na Rua Diogo Dias Ferreira.
PT
Cx. 015
Título, data e local atribuído através de anotações no documento.

AMVR/ALM/D/B/01/03/1890
1972-10-15
(90 x 127 mm); papel; p/b.
Fotografia de figurantes no 1º cortejo histórico em Vila Real, na Rua da Boavista.
PT
Cx. 015
Título, data e local atribuído através de anotações no documento.

AMVR/ALM/D/B/01/03/1891
1972-10-15
(90 x 127 mm); papel; p/b.
Retrato de grupo de figurantes do 1º cortejo histórico em Vila Real, na Rua Diogo Dias Ferreira.
PT
Cx. 015
Título, data e local atribuído através de anotações no documento.

AMVR/ALM/D/B/01/03/1892
1972-10-15
(90 x 127 mm); papel; p/b.
Fotografia de figurantes do 1º cortejo histórico em Vila Real, na Rua da Boavista.
PT
Cx. 015
Título, data e local atribuído através de anotações no documento.

AMVR/ALM/D/B/01/03/1893
1972-10-15
(90 x 127 mm); papel; p/b.
Fotografia de figurantes no 1º cortejo histórico em Vila Real, na Rua Isabel Carvalho.
PT
Cx. 015
Título, data e local atribuído através de anotações no documento.

AMVR/ALM/D/B/01/03/1894
1972-10-15
(90 x 127 mm); papel; p/b.
Fotografia de figurantes e público presento no 1º cortejo histórico em Vila Real, na praceta da Carreira.
PT
Cx. 015
Título, data e local atribuído através de anotações no documento.

AMVR/ALM/D/B/01/03/1895
1972-10-15
(90 x 127 mm); papel; p/b.
Fotografia de figurantes no 1º cortejo histórico em Vila Real, na Rua Isabel Carvalho.
PT
Cx. 015

AMVR/ALM/D/B/01/03/1896
1972-10-15
(90 x 127 mm); papel; p/b.
Fotografia de figurantes no 1º cortejo histórico em Vila Real, na Rua da Boavista.
PT
Cx. 015
Título, data e local atribuído através de anotações no documento.

AMVR/ALM/D/B/01/03/1897
Cortejo Histórico
1972-10-15
(180 x 239 mm); papel; p/b.
Fotografia de figurantes no 1º cortejo histórico, comemorativo do VII centenário do 1º Foral concedido a Vila Real, na Rua Diogo Dias Ferreira.
PT
Cx. 015
Título, data e local atribuído através de anotações no documento.

AMVR/ALM/D/B/01/03/1898
1972-12-09
(100 x 141 mm); papel; p/b.
Fotografia de figurantes no 2º cortejo histórico, junto à tribuna de honra no encerramento das comemorações ao VII centenário do foral.
PT
Cx. 015
Título, data e local atribuído através de anotações no documento.

AMVR/ALM/D/B/01/03/1900
1972-12-09
(100 x 142 mm); papel; p/b.
Fotografia de carro alegórico e figurantes no 2ª cortejo histórico, representando a cidade de Vila Real, afigura de Vila Real é representada por Maria Luísa Guerra Monteiro, na Av. Carvalho Araújo.
PT
Cx. 015
Título, data e local atribuído através de anotações no documento.

AMVR/ALM/D/B/01/03/1901
1972-12-09
(126 x 126 mm); papel; p/b.
Fotografia de figurantes e público presente no 2º cortejo histórico em Vila Real, na Av. Carvalho Araújo.
PT
Cx. 015
Título, data e local atribuído através de anotações no documento e pelo arquivista através de comparação com outros. documentos.

AMVR/ALM/D/B/01/03/1902
1972-12-09
(126 x 127 mm); papel; cor.
Fotografia de figurantes e público presente no 2º cortejo histórico de Vila Real, quadro da Rainha Santa, primeira donatária de Vila Real, na Av. Carvalho Araújo.
PT
Cx. 015
Título, data e local atribuído através de anotações no documento e pelo arquivista através de comparação com outros documentos.

AMVR/ALM/D/B/01/03/1903
1972-12-09
(84 x 121 mm); papel; p/b.
Fotografia de carro alegórico e figurantes no segundo cortejo histórico, em Vila Real, na Av. Carvalho Araújo.
PT
Cx. 015
Título, data e local atribuído através de anotações no documento.

AMVR/ALM/D/B/01/03/1904
1972-12-09
(84 x 121 mm); papel; p/b.
Fotografia de carro alegórico e figurantes representando a cidade de Vila Real no 2ª cortejo histórico, em Vila Real.
Cx. 015
Título, data e local atribuído através de

anotações no documento.

AMVR/ALM/D/B/01/03/1905
1972-12-09
(86 x 90 mm); papel; p/b.
Fotografia da tribuna de honra no 2º cortejo histórico, em Vila Real, na Av. Carvalho Araújo.
PT
Cx. 015
Título, data e local atribuído através de anotações no documento.

AMVR/ALM/D/B/01/03/1906
1972-12-09
(86 x 90 mm); papel; p/b.
Fotografia da tribuna de honra no 2º cortejo histórico, em Vila Real, Av. Carvalho Araújo.
PT
Cx. 015
Título, data e local atribuído através de anotações no documento.

AMVR/ALM/D/B/01/03/2108
1972-12-09
(101 x 141 mm); papel; p/b.
Fotografia de um aspeto do 2º cortejo histórico, no encerramento das festas do VII centenário do 1º Foral de Vila Real.
PT
Cx, 016

AMVR/ALM/D/B/01/03/2342
s/d
(126 x 152 mm); papel; cor.
Cortejo Carnavalesco; Vila Real.
PT
Cx. 017

AMVR/ALM/D/B/01/03/2343
s/d
(126 x 156 mm); papel; cor.
Cortejo Carnavalesco; Vila Real.
PT
Cx. 017

AMVR/ALM/D/B/01/03/2344
s/d
(126 x 152 mm); papel; cor.
Cortejo Carnavalesco; Vila Real.
PT
Cx. 017

AMVR/ALM/D/B/01/03/2345
s/d
(127 x 175 mm); papel; cor.
Cortejo Carnavalesco; Vila Real.
PT
Cx.017

AMVR/ALM/D/B/01/03/2346
s/d
(127 x 162 mm); papel; cor.
Cortejo Carnavalesco; Vila Real.
PT
Cx.017

AMVR/ALM/D/B/01/03/2347
s/d
(126 x 176 mm); papel; cor.
Cortejo Carnavalesco; Vila Real.
PT
Cx.017

AMVR/ALM/D/B/01/03/2348
s/d
(124 x 174 mm); papel; cor.
Cortejo Carnavalesco; Vila Real.
PT
Cx.017

AMVR/ALM/D/B/01/03/2349
s/d
(126 x 176 mm); papel; cor.
Cortejo Carnavalesco; Vila Real.
PT
Cx.017

AMVR/ALM/D/B/01/03/2350
s/d
(127 x 175 mm); papel; cor.
Cortejo Carnavalesco; Vila Real.
PT
Cx.017

AMVR/ALM/D/B/01/03/2351
s/d
(173 x 115 mm); papel; cor.
Cortejo Carnavalesco; Vila Real.
PT
Cx.017

AMVR/ALM/D/B/01/03/2352
s/d
(127 x 148 mm); papel; cor.
Cortejo Carnavalesco; Vila Real.
PT
Cx.017

AMVR/ALM/D/B/01/03/2353
s/d
(125 x 174 mm); papel; cor.
Cortejo Carnavalesco; Vila Real.
PT
Cx.017

AMVR/ALM/D/B/01/03/2354
s/d
(174 x 113 mm); papel; cor.
Cortejo Carnavalesco; Vila Real.
PT
Cx.017

AMVR/ALM/D/B/01/03/2355
s/d
(126 x 157 mm); papel; cor.
Cortejo Carnavalesco; Vila Real.
PT
Cx.017

AMVR/ALM/D/B/01/03/2356
s/d
(140 x 117 mm); papel; cor.
Cortejo Carnavalesco; Vila Real.
PT
Cx.017

AMVR/ALM/D/B/01/03/2357
1968
(69 x 108 mm); papel; cor.
Cortejo Carnavalesco; Vila Real.
PT
Cx.017

AMVR/ALM/D/B/01/03/2358
1968
(72 x 107 mm); papel; cor.
Cortejo Carnavalesco; Vila Real.
PT
Cx.017

AMVR/ALM/D/B/01/03/2359
1968
(77 x 108 mm); papel; cor.
Cortejo Carnavalesco; Vila Real.
PT
Cx.017

AMVR/ALM/D/B/01/03/2360
1968
(78 x 110 mm); papel; p/b.
Um aspeto do desfile de Carnaval.
PT
Cx.017

AMVR/ALM/D/B/01/03/2446
1972-10-15
(84 x 88 mm); papel; p/b.
Fotografia de um aspeto do 1º Cortejo Histórico, com um grupo de porta bandeiras.
PT
Cx. 017

AMVR/ALM/D/B/01/03/2447
1972-10-15
(85 x 84 mm); papel; p/b.
Fotografia de um aspeto do 1º Cortejo Histórico, numa imagem do Pálio da Rainha Santa, com as damas de honor.
PT
Cx. 017

AMVR/ALM/D/B/01/03/2449
1972-10-15
(85 x 85 mm); papel; p/b.
Grupo de meninas que tomaram parte no Cortejo Histórico em Vila Real.
PT
Cx. 017

AMVR/ALM/D/B/01/03/2612
s/d
(90 x 120 mm); papel; cor.
Fotografia do cortejo de carnaval em Vila Real.
PT
Cx. 018

AMVR/ALM/D/B/01/03/2614
s/d
(90 x 120 mm); papel; cor.
Fotografia do cortejo de carnaval em Vila Real.

PT
Cx. 018

AMVR/ALM/D/B/01/03/2616
s/d
(125 x 174 mm); papel; cor.
Fotografia de um aspeto do cortejo de carnaval em Vila Real.
PT
Cx. 018

AMVR/ALM/D/B/01/03/2617
s/d
(125 x 174 mm); papel; cor.
Fotografia de um aspeto do Cortejo Carnavalesco; Vila Real.
PT
Cx. 018

AMVR/ALM/D/B/01/03/2619
s/d
(121 x 89 mm); papel; cor.
Fotografia do cortejo de carnaval em Vila Real.
PT
Cx. 018

AMVR/ALM/D/B/01/03/2625
1972-10-15
(90 x 126 mm); papel; p/b
Fotografia de momento do Cortejo Histórico - Vila Real.
PT
Cx. 018

AMVR/ALM/D/B/01/03/2800
s/d
(89 x 121 mm); papel; p/b
Avenida Marginal a passagem do Cortejo Etnográfico em Vila Real.
PT
Cx. 019

AMVR/ALM/D/B/01/03/2903
1958-06-15
(116 x 174 mm); papel; p/b.
Fotografia das cegadeiras no cortejo etnográfico, realizado nas festas da cidade em Vila Real.
PT
Cx. 020
Título, data e local atribuído através de anotações no documento.

AMVR/ALM/D/B/01/03/2906
1958-06-15
(88 x72 mm); papel; p/b.
Fotografia do cortejo etnográfico em Vila Real.
PT
Cx. 020
Título, data e local atribuído através de anotações no documento.

AMVR/ALM/D/B/01/03/2913
1958-06-[...]
(62 x 93 mm); papel; p/b.
Fotografia do carro da vindima no cortejo etnográfico, realizado nas festas da cidade em Vila Real.
PT
Cx. 020
Título, data e local atribuído através de anotações no documento.

AMVR/ALM/D/B/01/03/2940
s/d
(89 x 121 mm); papel; p/b.
Fotografia de cortejo carnaval em Vila Real.
PT
Cx. 020
Título, data e local atribuído através de anotações no documento.

AMVR/ALM/D/B/01/03/2970
1972-10-15
(89 x 126 mm); papel; p/b.
Fotografia de um aspeto do cortejo histórico, na Rua Isabel Carvalho; Vila Real.
PT
Cx. 020
Título, data e local atribuído através de anotações no documento.

AMVR/ALM/D/B/01/03/3011
1958-06-15
(62 x 94 mm); papel; p/b.
Fotografia de carro alegórico da academia vila-realense no cortejo etnográfico, na Av. Almeida Lucena; Vila Real.
PT
Cx. 020
Título, data e local atribuído através de

anotações no documento.

AMVR/ALM/D/B/01/03/3013
1958-06-15
(93 x 63 mm); papel; p/b.
Fotografia de carro alegórico ao casamento, no cortejo etnográfico em Vila Real.
PT
Cx. 020
Título, data e local atribuído através de anotações no documento.

AMVR/ALM/D/B/01/03/3039
1950
(62 x 93 mm); papel; p/b.
Fotografia de carro alegórico que simboliza o feito de "Carvalho Araújo", nas Festas da Cidade no "Cortejo Histórico" em Vila Real.
PT
Cx. 020
Título, data e local atribuído através de anotações no documento.

AMVR/ALM/D/B/01/03/3044
1972-10-15
(85 x 83 mm); papel; p/b.
Fotografia do I Cortejo histórico, do ano 1972, na Rua da Boavista; Vila Real.
PT
Cx. 020

AMVR/ALM/D/B/01/03/3045
1972-12-09
(85 x 83 mm); papel; p/b.
Fotografia do II Cortejo histórico, do ano 1972, na Avenida Carvalho Araújo; Vila Real.
PT
Cx. 020

AMVR/ALM/D/B/01/03/3047
1972-10-15
(89 x 126 mm); papel; p/b.
Fotografia de figurantes no cortejo histórico, na Rua Isabel Carvalho; Vila Real.
PT
Cx. 020

AMVR/ALM/D/B/01/03/3061
s/d
(127 x 178 mm); papel; cor.
Fotografia de Cortejo de Carnaval, organizado na Freguesia de Mateus, Vila Real.
PT
Cx. 020

AMVR/ALM/D/B/01/03/3062
s/d
(127 x 178 mm); papel; cor.
Fotografia de Cortejo de Carnaval, organizado na Freguesia de Mateus, Vila Real.
PT
Cx. 020

AMVR/ALM/D/B/01/03/3063
s/d
(127 x 178 mm); papel; cor.
Fotografia de Cortejo de Carnaval, organizado na Freguesia de Mateus, Vila Real.
PT
Cx. 020

AMVR/ALM/D/B/01/03/3064
Cortejo de Carnaval
s/d
(127 x 178 mm); papel; cor.
Fotografia de Cortejo de Carnaval, organizado na Freguesia de Mateus, Vila Real.
PT

AMVR/ALM/D/B/01/03/3065
Cortejo de Carnaval
s/d
(127 x 178 mm); papel; cor.
Fotografia de Cortejo de Carnaval, organizado na Freguesia de Mateus, Vila Real.
PT
Cx. 020

AMVR/ALM/D/B/01/03/3066
s/d
(127 x 178 mm); papel; cor.
Fotografia de Cortejo de Carnaval, organizado na Freguesia de Mateus, Vila Real.
PT
Cx. 020

AMVR/ALM/D/B/01/03/3067
s/d
(179 x 128 mm); papel; cor.

Fotografia de Cortejo de Carnaval, organizado na Freguesia de Mateus, Vila Real.
PT
Cx. 020

AMVR/ALM/D/B/01/03/3068
s/d
(179 x 128 mm); papel; cor.
Fotografia de Cortejo de Carnaval, organizado na Freguesia de Mateus, Vila Real.
PT
Cx. 020

AMVR/ALM/D/B/01/03/3069
s/d
(127 x 179 mm); papel; cor.
Fotografia de Cortejo de Carnaval, organizado na Freguesia de Mateus, Vila Real.
PT
Cx. 020

AMVR/ALM/D/B/01/03/3070
s/d
(127 x 179 mm); papel; cor.
Fotografia de Cortejo de Carnaval, organizado na Freguesia de Mateus, Vila Real.
PT
Cx. 020

AMVR/ALM/D/B/01/03/3071
s/d
(125 x 177 mm); papel; cor.
Fotografia de Cortejo de Carnaval, organizado na Freguesia de Mateus, Vila Real.
PT
Cx. 020

AMVR/ALM/D/B/01/03/3072
s/d
(125 x 177 mm); papel; cor.
Fotografia de Cortejo de Carnaval, organizado na Freguesia de Mateus, Vila Real.
PT
Cx. 020

AMVR/ALM/D/B/01/03/3073
s/d
(125 x 177 mm); papel; cor.
Fotografia de Cortejo de Carnaval, organizado na Freguesia de Mateus, Vila Real.
PT
Cx. 020

AMVR/ALM/D/B/01/03/3077
1972-12-09
(85 x 84 mm); papel; p/b.
Fotografia do II Cortejo histórico, na Avenida Carvalho Araújo, Vila Real.
PT
Cx. 020

AMVR/ALM/D/B/01/03/3078
1972-12-09
(85 x 84 mm); papel; p/b.
Fotografia do II Cortejo histórico, na Avenida Carvalho Araújo, Vila Real.
PT
Cx. 020

AMVR/ALM/D/B/01/03/3079
Cortejo carnavalesco
s/d
(126 x 173 mm); papel; p/b.
Fotografia de cortejo carnavalesco.
PT
Cx. 021

AMVR/ALM/D/B/01/03/3081
s/d
(125 x 174 mm); papel; p/b.
Fotografia de cortejo carnavalesco, na Rampa de S. Pedro; Vila Real.
PT
Cx. 021

AMVR/ALM/D/B/01/03/3191
s/d
(177 x 235 mm); papel; p/b.
Fotografia de grupo carnavalesco não identificado.
PT
Cx. 021

AMVR/ALM/D/B/01/03/3293
1972-12-09
(86 x 86 mm); papel; p/b.
Fotografia do II Cortejo Histórico do ano 1972 efetuado, em Vila Real.
PT
Cx. 021

AMVR/ALM/D/B/01/03/3349
1972
(84 x 84 mm); papel; p/b.
Fotografia do II Cortejo Histórico em Vila Real.
PT
Cx. 022

AMVR/ALM/D/B/01/03/3350
1972
(84 x 84 mm); papel; p/b.
Fotografia do II Cortejo Histórico em Vila Real.
PT
Cx. 022

AMVR/ALM/D/B/01/03/3351
1972-12-09
(86 x 85 mm); papel; p/b.
Fotografia do II Cortejo Histórico em Vila Real.
PT
Cx. 022

AMVR/ALM/D/B/01/03/3352
s/d
(126 x 172 mm); papel; cor.
Fotografia de cortejo carnavalesco; Vila Real.
PT
Cx. 022

AMVR/ALM/D/B/01/03/3382
s/d
(34 x 82 mm); papel; p/b.
Fotografia de Cortejo Etnográfico em Vila Real.
PT
Cx. 022

AMVR/ALM/D/B/01/03/3444
s/d
(147 x 205 mm); papel; p/b.
Fotografia de cortejo etnográfico.
PT
Cx. 022

AMVR/ALM/D/B/01/03/3461
s/d
(125 x 177 mm); papel; p/b.
Fotografia de cortejo Etnográfico em Vila Real.
PT
Cx. 022

AMVR/ALM/D/B/01/03/3477
1972-10-15
(90 x 126 mm); papel; p/b.
Fotografia de Cortejo Histórico em Vila Real.
PT
Cx. 022

SSR/03 – Fotografias da Feira de Stº António

AMVR/ALM/D/B/01/03/1481
1969
(76 x 123 mm); papel; p/b.
Um aspeto dos divertimentos, aviões na Feira de Stº António em Vila Real
PT
Cx. 013

AMVR/ALM/D/B/01/03/1482
1962
(57 x 85 mm); papel; p/b.
Fotografia das barracas da Feira de Stº António na Av. da Estação em Vila Real
PT
Cx. 013

AMVR/ALM/D/B/01/03/1483
1962
(57 x 85 mm); papel; p/b.
Fotografia da feira de Stº António na Av. da Estação em Vila Real
PT
Cx. 013

AMVR/ALM/D/B/01/03/1488
Recinto no Lg. de São Pedro
1970
(84 x 84 mm); papel; p/b.
Fotografia do recinto da Feira de Sto. António no Largo de S. Pedro em Vila Real
PT
Cx. 013

AMVR/ALM/D/B/01/03/1491
1973-06-[...]
(85 x 123 mm); papel; p/b.
Fotografia de um aspeto dos divertimentos durante a feira anual do Stº António no campo de futebol em Vila Real.
PT
Cx. 013

AMVR/ALM/D/B/01/03/1494
s/d
(71 x 95 mm); papel; p/b.
Fotografia das barracas da Feira de Stº António junto do edifício do antigo Teatro Circo em Vila Real.
PT
Cx. 013

AMVR/ALM/D/B/01/03/1497
Aspeto das Barracas
s/d
(104 x 159 mm); papel; p/b.
Fotografia de barracas da Feira de Sto. António em Vila Real
PT
Cx. 013

AMVR/ALM/D/B/01/03/1500
Aspeto das Barracas
1957-06-[...]
(63 x 87 mm); papel; p/b.
Fotografia de um aspeto das barracas da Feira de Sto. António na Avenida de S. Dinis em Vila Real.
PT
Cx. 013

AMVR/ALM/D/B/01/03/1501
1961-06
(84 x 126 mm); papel; p/b.
Fotografia de um aspeto da entrada da Feira de Stº António, realizada na Avenida Marginal em Vila Real.
PT
Cx. 013
Título, data e local atribuído através de anotações no documento.

AMVR/ALM/D/B/01/03/1502
1961-06
(84 x 126 mm); papel; p/b.
Fotografia de um aspeto da entrada da Feira de Stº António, realizada na Avenida Marginal em Vila Real.
PT
Cx. 013
Título, data e local atribuído pelo Arquivista através da comparação com outros documentos.

AMVR/ALM/D/B/01/03/1504
1959
(87 x 125 mm); papel; p/b.
Fotografia de barracas na Feira de Stº António na Av. de D. Dinis em Vila Real.
PT
Cx. 013
Título, data e local atribuído através de anotações no documento.

AMVR/ALM/D/B/01/03/1505
1959
(85 x 124 mm); papel; p/b.
Fotografia de barracas na feira de Stº António na Av. D. Dinis em Vila Real.
PT
Cx. 013
Título, data e local atribuído através de anotações no documento.

AMVR/ALM/D/B/01/03/1508
1970-06-13
(85 x 124 mm); papel; p/b.
Fotografia de automóveis, camionetes e tratores em exposição na Feira de Stº António em Vila Real.
PT
Cx. 013
Título, data e local atribuído através de anotações no documento.

AMVR/ALM/D/B/01/03/1510

Exposição de cavalos
1902
(87 x 115 mm); papel; p/b.
Fotografia de um aspeto da exposição de cavalos durante a feira de Stº António, junto ao antigo chafariz do campo, em Vila Real.
PT
Cx. 013
Título, data e local atribuído através de anotações no documento.

AMVR/ALM/D/B/01/03/1511
1902
(88 x 105 mm); papel; p/b.
Fotografia de um aspeto da Feira de Stº António.
PT

Cx. 013
Título, data e local atribuído através de anotações no documento.

AMVR/ALM/D/B/01/03/1512
1902
(87 x 114 mm); papel; p/b.
Fotografia de um aspeto da feira de Sto. António no fim da Rua do Carmo, perto do adro do Igreja do Calvário vendo-se ainda a capelinha de Stº António.
PT
Cx. 013
Título, data e local atribuído através de anotações no documento.

AMVR/ALM/D/B/01/03/1513
1902
(88 x 117 mm); papel; p/b.
Fotografia das barracas na feira de Stº António feitas no adro da Igreja do Calvário.
PT
Cx. 013
Título, data e local atribuído através de anotações no documento.

AMVR/ALM/D/B/01/03/1514
1902
(88 x 114 mm); papel; p/b.
Fotografia das barracas na feira de Stº António feitas no adro da Igreja do Calvário.
PT
Cx. 013
Título, data e local atribuído através de anotações no documento.

AMVR/ALM/D/B/01/03/1515
1902
(73 x 77 mm); papel; p/b.
Fotografia de uma exposição de cavalos durante a feira de Stº António, junto à antiga praça do Mercado, atual Av. Carvalho Araújo em Vila Real.
PT
Cx. 013
Título, data e local atribuído através de anotações no documento.

AMVR/ALM/D/B/01/03/1516
1902
(75 x 80 mm); papel; p/b.
Fotografia de uma exposição de cavalos na feira de Stº António, na Av. Carvalho Araújo em Vila Real.
PT
Cx. 013

Título, data e local atribuído através de anotações no documento.

AMVR/ALM/D/B/01/03/
1902
(74 x 76 mm); papel; p/b.
Fotografia de uma exposição de cavalos durante a Feira de Stº António, na Av. Carvalho Araújo, em Vila Real.
PT
Cx. 013
Título, data e local atribuído através de anotações no documento.

AMVR/ALM/D/B/01/03/1518
1902
(73 x 89 mm); papel; p/b.
Fotografia de exposição de cavalos na catual Av. Carvalho Araújo durante a Feira de Stº António.
PT
Cx. 013
Título, data e local atribuído através de anotações no documento.

AMVR/ALM/D/B/01/03/1519
1969
(82 x 104 mm); papel; p/b.
Fotografia das barracas da feira de Stº António na Av. D. Dinis.
PT
Cx. 013
Título, data e local atribuído através de anotações no documento.

AMVR/ALM/D/B/01/03/1520
1902
(86 x 104 mm); papel; p/b.
Fotografia de um aspeto da feira de Stº António na Praça Luís de Camões.
PT
Cx. 013
Título, data e local atribuído através de anotações no documento.

AMVR/ALM/D/B/01/03/1521
1973-06
(85 x 123 mm); papel; p/b.
Fotografia dum aspeto dos divertimentos durante a feira de Stº António no Campo de Futebol.
PT
Cx. 013
Título, data e local atribuído através de anotações no documento.

AMVR/ALM/D/B/01/03/1522
1969
(82 x 110 mm); papel; p/b.
Fotografia das barracas da feira de Stº António na Av. D. Dinis.
PT
Cx. 013
Título, data e local atribuído através de anotações no documento.

AMVR/ALM/D/B/01/03/1523
Recinto na Av. D. Dinis
1969-06
(73 x 109 mm); papel; p/b.
Fotografia das barracas da feira de Stº António na Av. D. Dinis.
Título, data e local atribuído através de anotações no documento.

AMVR/ALM/D/B/01/03/1524
1960-06
(93 x 73 mm); papel; p/b.
Fotografia das barracas na feira de Stº António na Av. Marginal.
PT
Cx. 013
Título, data e local atribuído através de anotações no documento.

AMVR/ALM/D/B/01/03/1525
1967
(89 x 118 mm); papel; p/b.
Fotografia de um aspeto da exposição de fauna cinegética durante a feira de Stº António.
PT
Cx. 013
Título, data e local atribuído através de anotações no documento.

AMVR/ALM/D/B/01/03/1526
1969
(82 x 117 mm); papel; p/b.
Fotografia da abertura da feira de Stº António realizada na Av. D. Dinis.
PT
Cx. 013
Título, data e local atribuído através de anotações no documento.

AMVR/ALM/D/B/01/03/1527
1960-06
(100 x 79 mm); papel; p/b.
Fotografia de um aspeto do Cortejo Humorístico, na feira de Stº António.
PT
Cx. 013
Título, data e local atribuído através de anotações no documento.

AMVR/ALM/D/B/01/03/1530
1966
(61 x 89 mm); papel; p/b.
Fotografia de um vendedor ambulante na feira de Stº António.
PT
Cx. 013
Título, data e local atribuído através de anotações no documento.

AMVR/ALM/D/B/01/03/1531
1903
(87 x 107 mm); papel; p/b.
Fotografia de um aspeto da feira de Stº António no cimo do Campo do Tabolado.
PT
Cx. 013
Título, data e local atribuído através de anotações no documento.

AMVR/ALM/D/B/01/03/1532
Vendedor ambulante
1966
(89 x 60 mm); papel; p/b.
Fotografia de um vendedor ambulante na feira de Stº António.
PT
Cx. 013
Título, data e local atribuído através de anotações no documento.

AMVR/ALM/D/B/01/03/1533
1957-06
(63 x 87 mm); papel; p/b.
Fotografia de um aspeto do parque de diversões e carrocéis, realizado por ocasião da feira de Stº António no local onde irá ser construído o prédio para a Escola Industrial.
PT
Cx. 013
Título, data e local atribuído através de anotações no documento.

AMVR/ALM/D/B/01/03/1534
1966
(60 x 90 mm); papel; p/b.
Fotografia de uma exposição de albardas durante a feira de Stº António.
PT
Cx. 013
Título, data e local atribuído através de anotações no documento.

AMVR/ALM/D/B/01/03/1535
1967
(63 x 89 mm); papel; p/b.
Fotografia dos carroceis instalados no campo de jogos do Calvário durante a feira de Stº António.
PT
Cx. 013
Título, data e local atribuído através de anotações no documento.

AMVR/ALM/D/B/01/03/1536
1973-06
(85 x 121 mm); papel; p/b.
Fotografia de desfile dos bombos de Arrabães pelas cidade durante a tradicional feira de Stº António.
PT
Cx. 013
Título, data e local atribuído através de anotações no documento.

AMVR/ALM/D/B/01/03/1537
1966
(62 x 89 mm); papel; p/b.
Fotografia de um vendedor ambulante vendendo os seus produtos durante a feira de Stº António.
PT
Cx. 013
Título, data e local atribuído através de anotações no documento.

AMVR/ALM/D/B/01/03/1538
1958
(106 x 88 mm); papel; p/b.
Fotografia das barracas na Av. D. Dinis durante a feira de Stº António.
PT
Cx. 013
Título, data e local atribuído através de anotações no documento.

AMVR/ALM/D/B/01/03/1541
1965
(61 x 90 mm); papel; p/b.
Fotografia de um aspeto da feira do gado realizada durante a feira de Stº António.
PT
Cx. 013
Título, data e local atribuído através de anotações no documento.

AMVR/ALM/D/B/01/03/1542
1967
(63 x90 mm); papel; p/b.
Fotografia de exposição de calçado no adro da Igreja do Calvário durante a feira de Stº António.
PT
Cx. 013
Título, data e local atribuído através de anotações no documento.

AMVR/ALM/D/B/01/03/1545
1958
(116 x 86 mm); papel; p/b.
Fotografia de um aspeto das barracas da feira de Stº António na Av. D. Dinis.
PT
Cx. 013
Título, data e local atribuído através de anotações no documento.

AMVR/ALM/D/B/01/03/1561
1902
(90 x 118 mm); papel; p/b.
Fotografia de um aspeto da feira de Stº António fora do recinto do Calvário.

PT
Cx. 013
Título, data e local atribuído através de anotações no documento.

AMVR/ALM/D/B/01/03/1562
s/d
(69 x 89 mm); papel; p/b.
Fotografia postal de um aspeto da feira de Stº António.
PT
Cx. 013
Título, data e local atribuído pelo Arquivista através da comparação com outros documentos.

AMVR/ALM/D/B/01/03/1563
1902
(86 x 114 mm); papel; p/b.
Fotografia de um aspeto do abarracamento feito no adro da Igreja do Calvário junto a uma barraca vê-se um graduado da cavalaria.
PT
Cx. 013
Título, data e local atribuído através de anotações no documento.

AMVR/ALM/D/B/01/03/2014
s/d
(86 x 119 mm); papel; p/b.
Fotografia do abarracamento da Feira de Sto. António, no recinto do Calvário em Vila Real.
PT
Cx. 015

AMVR/ALM/D/B/01/03/2309
1969
(80 x 110 mm); papel; p/b.
Um aspeto da Feira de Sto. António, visto da Rua 31 de janeiro; Vila Real.
PT
Cx. 017

AMVR/ALM/D/B/01/03/2310
1969
(125 x 87 mm); papel; p/b.
Feira de Sto. António, grupo de músicos ambulantes; Vila Real.
PT
Cx. 017

AMVR/ALM/D/B/01/03/2311
1957
(56 x 83 mm); papel; p/b.
Feira de Stº. António com vista de um abarracamento feito na Avenida D. Dinis; Vila Real.
PT
Cx. 017

AMVR/ALM/D/B/01/03/2315
1967
(62 x 88 mm); papel; p/b.
Circo ambulante durante a Feira de Sto. António em Vila Real.
PT
Cx. 017

AMVR/ALM/D/B/01/03/2325
s/d
(88 x 105 mm); papel; p/b.
Um aspeto da Feira de Sto. António, (exposição de cavalos, efetuada no campo) , vista do lado poente, 1902.
PT
Cx. 017

AMVR/ALM/D/B/01/03/2714
s/d
(89 x 118 mm); papel; p/b
Um aspeto da Rua do Carmo na Feira de Sto. António, 1902, reprodução.
PT
Cx. 019

AMVR/ALM/D/B/01/03/3037
s/d
(75 x 84 mm); papel; p/b.
Fotografia da feira de Sto. António, corrida de cavalos no Campo do Tabolado, hoje Avenida Carvalho de Araújo; Vila Real.
PT
Cx. 020
Título, data e local atribuído através de anotações no documento

AMVR/ALM/D/B/01/03/3040
s/d
(82 x 129 mm); papel; p/b.
Fotografia da feira de Sto. António, na Av. D. Dinis, em Vila Real.

PT
Cx. 020
Título, data e local atribuído através de anotações no documento.

AMVR/ALM/D/B/01/03/3529
1902
(85 x 113 mm); papel; p/b.
Fotografia da feira de Stº António, na Rua do Carmo; Vila Real.
PT
Cx. 022

AMVR/ALM/D/B/01/03/3534
1900
(79 x 83 mm); papel; p/b.
Feira de Sto. António um aspeto da corrida de cavalos, no Campo do Tabolado; Vila Real [1902].
PT
Cx. 022

AMVR/ALM/D/B/01/03/3537
1902
(89 x 114 mm), papel; p/b.
Fotografia da feira de Sto. António na Rua do Carmo; Vila Real.
PT
Cx. 022

SSR/04 – Feira de S. Pedro

AMVR/ALM/D/B/01/04/1768
1958
(86 x 117 mm); papel; p/b.
Fotografia da feira de S. Pedro, na Rua 31 de janeiro em Vila Real.
PT
Cx. 014
Título, data e local atribuído através de anotações no documento.

AMVR/ALM/D/B/01/04/1787
1958
(117 x 85 mm); papel; p/b.
Fotografia da feira de S. Pedro em Vila Real.
PT
Cx. 014
Título, data e local atribuído através de anotações no documento.

AMVR/ALM/D/B/01/04/1817
s/d
(137 x 81 mm); papel; p/b.
Fotografia da feira de S. Pedro (Pucarinhos) em Vila Real, na Rua dos Combatentes da Grande Guerra.
PT
Cx. 014
Título, data e local atribuído pelo Arquivista; Álbum vermelho.

AMVR/ALM/D/B/01/04/1825
s/d
(85 x 110 mm); papel; p/b.
Fotografia da feira de S. Pedro (Pucarinhos) em Vila Real.
PT
Cx. 015
Título, data e local atribuído através de anotações no documento; Álbum vermelho.

AMVR/ALM/D/B/01/04/1826
s/d
(88 x 114 mm); papel; p/b.
Fotografia da feira de S. Pedro (Pucarinhos) em Vila Real, com vista do Banco Comercial Agrícola e Industrial de Vila Real e junto a este o depósito da companhia dos Tabacos da firma Costa Lobo & Cª.
PT
Cx. 015
Título, data e local atribuído através de anotações no documento; Álbum vermelho.

AMVR/ALM/D/B/01/04/2163
1959-06-29
(114 x 86 mm); papel; p/b.
Um aspeto da feira de S. Pedro, venda de linho, na Rua 31 de janeiro, em Vila Real.
PT
Cx. 016

AMVR/ALM/D/B/01/04/2165
1959-06-29
(114 x 86 mm); papel; p/b.
Feira de S. Pedro, venda de linhos e olaria, em Vila Real.
PT
Cx. 016

AMVR/ALM/D/B/01/04/2182
1897
(146 x 106 mm); papel; p/b.
A feira de S. Pedro e a olaria de Bisalhães, em Vila Real.
PT
Cx. 016

AMVR/ALM/D/B/01/04/2183
1959
(116 x 86 mm); papel; p/b.
A feira de S. Pedro e a olaria de Bisalhães, em Vila Real.
PT
Cx. 016

AMVR/ALM/D/B/01/04/2184
1959
(85 x 116 mm); papel; p/b.
A feira de S. Pedro e a olaria de Bisalhães, em Vila Real.
PT
Cx. 016

AMVR/ALM/D/B/01/04/2229
s/d
(181 x 239 mm); papel; p/b.
Feira de S. Pedro, com olaria de Bisalhães; Vila Real.
PT
Cx. 016

AMVR/ALM/D/B/01/04/2266
1967
(62 x 90 mm); papel; p/b.
Um aspeto da feira do S. Pedro e dos Linhos; Vila Real.
PT
Cx. 017

AMVR/ALM/D/B/01/04/2287
1969
(80 x 110 mm); papel; p/b.
Um aspeto da feira de S. Pedro, na Rua dos Combatentes da Grande Guerra; Vila Real.
PT
Cx. 017

AMVR/ALM/D/B/01/04/2289
1962
(60 x 92 mm); papel; p/b.
Um aspeto da feira dos Pucarinhos , Feira de S. Pedro; Vila Real.
PT
Cx. 017

AMVR/ALM/D/B/01/04/2303
1969
(79 x 112 mm); papel; p/b.
Um aspeto da feira, vendo-se ainda a casa destinada ao banco Pinto Magalhães em construção; Vila Real.
PT
Cx. 017

AMVR/ALM/D/B/01/04/2453
1970
(122 x 83 mm); papel; p/b.
Um aspeto da feira dos Pucarinhos, feira de S. Pedro; Vila Real.
PT
Cx. 017

AMVR/ALM/D/B/01/04/2454
1970-06
(12 x 82 mm); papel; p/b.
Um aspeto da feira dos Pucarinhos , feira de S. Pedro; Vila Real.
PT
Cx. 017

AMVR/ALM/D/B/01/04/2455
1970-06
(82 x 121 mm); papel; p/b.
Um aspeto da feira dos Pucarinhos, feira de S. Pedro; Vila Real.
PT
Cx. 017

AMVR/ALM/D/B/01/04/2456
1970-06
(84 x 122 mm); papel; p/b.
Um aspeto da feira dos Pucarinhos, feira de S. Pedro; Vila Real.
PT
Cx. 017

AMVR/ALM/D/B/01/04/2457
1970-06

(122 x 82 mm); papel; p/b.
Um aspeto da feira dos Pucarinhos, feira de S. Pedro; Vila Real.
PT
Cx. 017

AMVR/ALM/D/B/01/04/2600
s/d
(147 x 107 mm); papel; p/b.
Fotografia de um aspeto da Feira de S. Pedro e dos Pucarinhos, Vila Real 1870.
PT
Cx. 018

AMVR/ALM/D/B/01/04/2697
s/d
(147 x 105 mm); papel; p/b.
Vila Real, feira dos Pucarinhos, 1870, reprodução.
PT
Cx. 019

AMVR/ALM/D/B/01/04/2869
s/d
(84 x 117 mm); papel; p/b.
Fotografia da feira de S. Pedro (feira dos Pucarinhos), na Rua dos Combatentes da Grande Guerra; Vila Real.
PT
Cx. 020
Título, data e local atribuído pelo Arquivista.

AMVR/ALM/D/B/01/04/2870
s/d
(172 x 237 mm); papel; p/b.
Fotografia da feira de S. Pedro (feira dos Pucarinhos), na Rua dos Combatentes da Grande Guerra; Vila Real.
PT
Cx. 020
Título, data e local atribuído pelo Arquivista.

AMVR/ALM/D/B/01/04/2927
s/d
(172 x 235 mm); papel; p/b.
Fotografia da feira de S. Pedro (Feira dos Pucarinhos); Vila Real.
PT
Cx. 020
Título, data e local atribuído através de anotações no documento.

AMVR/ALM/D/B/01/04/3499
1970-06
(83 x 121 mm); papel; p/b.
Fotografia de um aspeto da feira dos Pucarinhos, feira de S. Pedro em Vila Real.
PT
Cx. 022

SSR/05 – Fotografias das Festas da Cidade

AMVR/ALM/D/B/01/05/1460
1924
(176 x 230 mm); papel; p/b.
Fotografia com aspeto do desfile do Baile dos Marujos.
PT
Cx. 013

AMVR/ALM/D/B/01/05/1468
1933
(130 x 203 mm); papel; p/b.
Fotografia de grupo de participantes no Baile do Bandarra.
PT
Cx. 013

AMVR/ALM/D/B/01/05/1487
1969-06-[...]
(79 x 108 mm); papel; p/b.
Fotografia do agrupamento dos Bombos de Baião que vieram abrilhantar a Feira de Stº António.
PT
Cx. 013

AMVR/ALM/D/B/01/05/1503
1961-06
(84 x 129 mm); papel; p/b.
Fotografia de gigantones e cabeçudos na feira do Stº António e nas festas da cidade.
PT
Cx. 013
Título, data e local atribuído através de anotações no documento.

AMVR/ALM/D/B/01/05/1506
1961
(85 x 124 mm); papel; p/b.

Fotografia de um aspeto do cortejo humorístico nas festas da cidade e feira de Sto. António.
PT
Cx. 013
Título, data e local atribuído através de anotações no documento.

AMVR/ALM/D/B/01/05/1507
1961
(85 x 124 mm); papel; p/b.
Fotografia de um aspeto do cortejo humorístico nas festas da cidade e feira de Stº António.
PT
Cx. 013
Título, data e local atribuído através de anotações no documento.

AMVR/ALM/D/B/01/05/1528
1960-06
(78 x 100 mm); papel; p/b.
Fotografia de um aspeto das decorações feitas na Av. Marginal por ocasião das festas da cidade.
PT
Cx. 013
Título, data e local atribuído através de anotações no documento.

AMVR/ALM/D/B/01/05/1529
1960-06
(100 x 79 mm); papel; p/b.
Fotografia das barracas e das decorações na Av. Marginal por ocasião das festas da cidade.
PT
Cx. 013
Título, data e local atribuído através de anotações no documento.

AMVR/ALM/D/B/01/05/1546
1956
(115 x 169 mm); papel; p/b.
Fotografia de um grupo folclórico na verbena realizada no Jardim da Carreira durante as Festas da Cidade.
PT
Cx. 013
Título, data e local atribuído através de anotações no documento.

AMVR/ALM/D/B/01/05/1547
1956
(116 x 174 mm); papel; p/b.
Fotografia de um aspeto da verbena no Jardim da Carreira durante as Festas da Cidade.
PT
Cx. 013
Título, data e local atribuído através de anotações no documento.

AMVR/ALM/D/B/01/05/1548
1932
(60 x 84 mm); papel; p/b.
Fotografia de desfile de grupo folclórico nas festas da cidade.
PT
Cx. 013
Título, data e local atribuído através de anotações no documento.

AMVR/ALM/D/B/01/05/1549
s/d
(167 x 241mm); papel; p/b.
Fotografia de um aspeto das festas da cidade.
PT
Cx. 013
Título, data e local atribuído pelo Arquivista.

AMVR/ALM/D/B/01/05/1550
s/d
(83 x 116 mm); papel; p/b.
Fotografia de um aspeto das festas da cidade.
PT
Cx. 013
Título, data e local atribuído pelo Arquivista.

AMVR/ALM/D/B/01/05/1551
s/d
(167 x 231 mm); papel; p/b.
Fotografia de desfile de bombos e gigantones durante as festas da cidade.
PT
Cx. 013
Título, data e local atribuído pelo Arquivista.

AMVR/ALM/D/B/01/05/1552
1956
(116 x 175 mm); papel; p/b.
Fotografia de um aspeto da verbena realizada no Jardim da Carreira durante as festas da cidade.
PT
Cx. 013

Título, data e local atribuído através de anotações no documento.

AMVR/ALM/D/B/01/05/1553
1956
(127 x 175 mm); papel; p/b.
Fotografia de desfile de carro dos bombeiros, na marcha luminosa realizada nas festas da cidade.
PT
Cx. 013
Título, data e local atribuído pelo Arquivista através da comparação com outros documentos.

AMVR/ALM/D/B/01/05/1554
1956
(115 x 176 mm); papel; p/b.
Fotografia de desfile de carro alegórico, na marcha luminosa realizada nas festas da cidade.
PT
Cx. 013
Título, data e local atribuído pelo Arquivista através da comparação com outros documentos.

AMVR/ALM/D/B/01/05/1555
s/d
(179 x 243 mm); papel; p/b.
Fotografia de desfile de bombos, gigantones e carros alegóricos na Ponte Metálica durante as festas da cidade.
PT
Cx. 013
Título, data e local atribuído pelo Arquivista.

AMVR/ALM/D/B/01/05/1556
1956
(141 x 255 mm); papel; p/b.
Fotografia de desfile de carro alegórico, na marcha luminosa realizada nas festas da cidade.
PT
Cx. 013
Título, data e local atribuído pelo Arquivista através da comparação com outros documentos.

AMVR/ALM/D/B/01/05/1557
1956
(115 x 176 mm); papel; p/b.
Fotografia de carro alegórico na marcha luminosa realizada nas festas da cidade.
PT
Cx. 013
Título, data e local atribuído através de anotações no documento.

AMVR/ALM/D/B/01/05/1558
1956
(115 x 176 mm); papel; p/b.
Fotografia do carro alegórico da marcha luminosa durante as Festas da Cidade.
PT
Cx. 013

AMVR/ALM/D/B/01/05/1559
1956
(115 x 176 mm); papel; p/b.
Fotografia de desfile de carro alegórico na marcha luminosa realizada nas festas da cidade.
PT
Cx. 013
Título, data e local atribuído através de anotações no documento.

AMVR/ALM/D/B/01/05/1560
1956
(115 x 170 mm); papel; p/b.
Fotografia de carro alegórico na marcha luminosa realizada nas festas da cidade.
PT
Cx. 013
Título, data e local atribuído através de anotações no documento.

AMVR/ALM/D/B/01/05/1564
1960-06
(78 x 123 mm); papel; p/b.
Fotografia de um aspeto do cortejo humorístico, integrado nas festas da cidade.
PT
Cx. 013
Título, data e local atribuído através de anotações no documento.

AMVR/ALM/D/B/01/05/1566
1956
(115 x 177 mm); papel; p/b.
Fotografia de carro alegórico na marcha luminosa realizada nas festas da cidade.
PT
Cx. 013
Título, data e local atribuído através de anotações no documento.

AMVR/ALM/D/B/01/05/1589
1956
(115 x 176 mm); papel; p/b.
Fotografia de carro alegórico na marcha luminosa, realizada nas festas da cidade.
PT
Cx. 013
Título, data e local atribuído através de anotações no documento.

AMVR/ALM/D/B/01/05/1785
1958-06
(116 x 87 mm); papel; p/b.
Fotografia do capitão da equipa do Sport Club de Vila Real - Hélder Machado e o capitão da equipa militar Hernâni. Jogo de futebol realizados nas festas da cidade de Vila Real.
PT
Cx. 014
Título, data e local atribuído através de anotações no documento.

AMVR/ALM/D/B/01/05/1786
1958-06
(93 x 62 mm); papel; p/b.
Fotografia das equipas que participaram no jogo de futebol (SCVR e ...), realizado nas festas cidade de Vila Real.
PT
Cx. 014
Título, data e local atribuído através de anotações no documento e pelo arquivista através de comparação com outros documentos.

AMVR/ALM/D/B/01/05/1788
1958-06
(116 x 87 mm); papel; p/b.
Fotografia das duas equipas (SCVR e Militar) que participaram no jogo de futebol, realizado nas festas da cidade de Vila Real.
PT
Cx. 014
Título, data e local atribuído através de anotações no documento e pelo arquivista através de comparação com outros documentos.

AMVR/ALM/D/B/01/05/3235
s/d
(115 x 174 mm); papel; p/b.
Fotografia de verbena, João Carlos Sanches, Dr.
PT
Cx. 021

AMVR/ALM/D/B/01/05/4054
1933
(89 x 128 mm); papel; p/b.
Fotografia do baile do Bandarra, na Rua Central em Vila Real.
PT
Cx. 27
Titulo, data e local atribuído através de anotações no documento.

SSR/06 – Fotografias de figuras tradicionais

AMVR/ALM/D/B/01/06/1452
s/d
(126 x 101 mm); papel; p/b.
Fotografia dos irmãos Manelicas.
PT
Cx. 013

AMVR/ALM/D/B/01/06/1453
s/d
(83 x 62 mm); papel; p/b.
Fotografia do Rodolfo (Crica).
PT
Cx. 013

AMVR/ALM/D/B/01/06/1454
s/d
(97 x 99 mm); papel; p/b.
Fotografia do velho Napolitano e suas filhas.
PT
Cx. 013

AMVR/ALM/D/B/01/06/1456
s/d
(137 x 86 mm); papel; p/b.
Fotografia de Zé Carneiro, limpador de calçado e cantor.
PT
Cx. 013

AMVR/ALM/D/B/01/06/1457
1969-06-29
(112 x 81 mm); papel; p/b.
Fotografia do Benjamim (o aleijadinho de Mateus) e o seu acordeão.

PT
Cx. 013

AMVR/ALM/D/B/01/06/1458
s/d
(162 x 88 mm); papel; p/b.
Fotografia de Manuel Tasso, distribuidor de jornais monárquicos e grande afeiçoado à causa monárquica.
PT
Cx. 013

AMVR/ALM/D/B/01/06/1459
1932
(108 x 88 mm); papel; p/b.
Fotografia de Raúl de Lordelo (Raúl Octávio da Silva Miranda) quando atuou no filme " O roubo dos diamantes".
PT
Cx. 013

AMVR/ALM/D/B/01/06/1461
1964
(146 x 63 mm); papel; p/b.
Fotografia do Ventura (vassoura de prata).
PT
Cx. 013

AMVR/ALM/D/B/01/06/1462
s/d
(137 x 81mm); papel; p/b.
Fotografia da Margarida, a maleira.
PT
Cx. 013

AMVR/ALM/D/B/01/06/1463
1967
(185 x 88 mm); papel; p/b.
Fotografia do Armando Ponas.
PT
Cx. 013

AMVR/ALM/D/B/01/06/1464
1969
(131 x 83 mm); papel; p/b.
Fotografia do Pincha.
PT
Cx. 013

AMVR/ALM/D/B/01/06/1465
1964
(142 x 62 mm); papel; p/b.
Fotografia de António Bertelo.
PT
Cx. 013

AMVR/ALM/D/B/01/06/1466
1953
(109 x 62 mm); papel; p/b.
Fotografia do Rodolfo (Crica).
PT
Cx. 013

AMVR/ALM/D/B/01/06/1467
1966
(237 x 179 mm); papel; p/b.
Fotografia do António Bertelo em Lisboa.
PT
Cx. 013

AMVR/ALM/D/B/01/06/2980
s/d
(125 x 87 mm); papel; p/b.
Retrato de estúdio do "rei da Coreia", uma das figuras típicas de Vila Real.
PT
Cx. 020
Título, data e local atribuído através de anotações no documento.

AMVR/ALM/D/B/01/06/3509
1968-06-10
(93 x 63 mm); papel; p/b.
Fotografia do heroico soldado Milhões, combatente na Grande Guerra, 1914 - 1918.
PT
Cx. 022

SSR/07 – Fotografias de heráldica em Vila Real (AMVR/ALM/4/2/001/007)

AMVR/ALM/D/B/01/07/1568
1970
(123 x 84 mm); papel; p/b.
Fotografia da pedra de armas existente na Quinta da Guia pertencente a Carlos Botelho Machado de Queirós.
PT
Cx. 013
Título, data e local atribuído através de

anotações no documento.

AMVR/ALM/D/B/01/07/1569
1970
(120 x 87 mm); papel; p/b.
Fotografia da pedra de armas existente no prédio da Rua D. Margarida Chaves pertencente aos herdeiros do Brigadeiro Mota e Costa.
PT
Cx. 013
Título, data e local atribuído através de anotações no documento.

AMVR/ALM/D/B/01/07/1570
1970
(120 x 87 mm); papel; p/b.
Fotografia da pedra de armas existente no pátio do Governo Civil de Vila Real.
PT
Cx. 013
Título, data e local atribuído através de anotações no documento.

AMVR/ALM/D/B/01/07/1571
1970
(95 x 85 mm); papel; p/b.
Fotografia de pedra de armas existente num prédio da antiga Rua Nova.
PT
Cx. 013
Título, data e local atribuído através de anotações no documento.

AMVR/ALM/D/B/01/07/1573
1970
(86 x 119 mm); papel; p/b.
Fotografia de pedra de armas existente no pátio do Governo Civil de Vila Real
PT
Cx. 013
Título, data e local atribuído através de anotações no documento.

AMVR/ALM/D/B/01/07/1574

Rua Miguel Bombarda
1969
(115 x 83 mm); papel; p/b.
Fotografia de pedras de armas existente num prédio da Rua Miguel Bombarda.
PT
Cx. 013
Título, data e local atribuído através de anotações no documento.

AMVR/ALM/D/B/01/07/1575
1969
(117 x 82 mm); papel; p/b.
Fotografia de pedra de armas existente no prédio da antiga Rua do Arco hoje Rua António de Azevedo.
PT
Cx. 013
Título, data e local atribuído através de anotações no documento.

AMVR/ALM/D/B/01/07/1576
1969
(116 x 84 mm); papel; p/b.
Fotografia de pedra de armas existente no lado esquerdo da casa das Portas da Vila.
PT
Cx. 013
Título, data e local atribuído através de anotações no documento.

AMVR/ALM/D/B/01/07/1577
1969
(116 x 84 mm); papel; p/b.
Fotografia de pedra de armas existente no lado direito da casa das Portas da Vila.
PT
Cx. 013
Título, data e local atribuído através de anotações no documento; 2 fotografias.

AMVR/ALM/D/B/01/07/1578
1969-10
(115 x 81 mm); papel; p/b.
Fotografia de pedra de armas existente nesta data nos baixos da Câmara Municipal.
PT
Cx. 013
Título, data e local atribuído através de anotações no documento.

AMVR/ALM/D/B/01/07/1579
1969
(115 x 96 mm); papel; p/b.
Fotografia de pedra de armas existente num

prédio da Rua dos Combatentes da Grande Guerra.
PT
Cx. 013
Título, data e local atribuído através de anotações no documento.

AMVR/ALM/D/B/01/07/1580
1969
(114 x 82 mm); papel; p/b.
Fotografia de pedra de armas existente num prédio da Rua dos Combatentes da Grande Guerra.
PT
Cx. 013
Título, data e local atribuído através de anotações no documento.

AMVR/ALM/D/B/01/07/1581
1969
(75 x 83 mm); papel; p/b.
Fotografia de pedra de armas existente no prédio onde está instalada a Pensão Coutinho.
PT
Cx. 013
Título, data e local atribuído através de anotações no documento.

AMVR/ALM/D/B/01/07/1582
1965
(115 x 86 mm); papel; p/b.
Fotografia de Brazão de armas de Diogo Cão e Nóbregas existente na capela de Nossa Senhora da Ribeira em Ribeira do Cabril, Vila Real.
PT
Cx. 013
Título, data e local atribuído através de anotações no documento.

AMVR/ALM/D/B/01/07/1583
1969
(116 x 82 .mm); papel; p/b.
Fotografia de pedra de armas existente num prédio na Rua 31 de janeiro nº 37.
PT
Cx. 013
Título, data e local atribuído através de anotações no documento.

AMVR/ALM/D/B/01/07/1584
1969-10
(115 x 86 mm); papel; p/b.
Fotografia de pedra de armas existente num prédio da Rua 31 de janeiro.
PT
Cx. 013
Título, data e local atribuído através de anotações no documento.

AMVR/ALM/D/B/01/07/1585
1969
(116 x 84 mm); papel; p/b.
Fotografia de pedra de armas existente no Jardim da Carreira.
PT
Cx. 013
Título, data e local atribuído através de anotações no documento.

AMVR/ALM/D/B/01/07/1586
s/d
(76 x 75 mm); papel; p/b.
Fotografia de pedra de armas existente num prédio da Rua do Carmo.
PT
Cx. 013
Título, data e local atribuído através de anotações no documento.

AMVR/ALM/D/B/01/07/1587
1969
(89 x 139 mm); papel; p/b.
Fotografia de pedra de armas existente na capela dos Condes de Vila Real em Mateus pertencente à família dos condes de Vila Real.
PT
Cx. 013
Título, data e local atribuído através de anotações no documento.

AMVR/ALM/D/B/01/07/1588
1969
(238 x 179 mm); papel; p/b.
Fotografia de pedra de armas existente no prédio da Rua 31 de janeiro.
Cx. 013
Título, data e local atribuído através de anotações no documento.

SSR/08 – Fotografias de instituições culturais

AMVR/ALM/D/B/01/08/1476
s/d
(72 x 103 mm); papel; p/b.
Fotografia no Teatro de Vila Real durante a atuação numa revista.
PT
Cx. 013

AMVR/ALM/D/B/01/08/1477
1963-01-06
(72 x 103 mm); papel; p/b.
Fotografia durante a atuação num trecho da Revista "Aqui p´ra nós...quem quer jornais" no Teatro de Vila Real.
PT
Cx. 013

AMVR/ALM/D/B/01/08/1478
1963-01-06
(87 x 129 mm); papel; p/b.
Fotografia durante o trecho "As duas feiras" da Revistas "Aqui p´ra nós...quem quer jornais" no Teatro de Vila Real.
PT
Cx. 013

AMVR/ALM/D/B/01/08/1695
1959-05-05
(62 x 91 mm); papel; p/b.
Fotografia da Banda de Música da Portela, prestando o seu concurso na festa de homenagem ao Presidente da Câmara Engº Humberto Cardoso de Carvalho.
PT
Cx. 014
Título, data e local atribuído através de anotações no verso da foto.

AMVR/ALM/D/B/01/08/1759
1956
(89 x 139 mm); papel; p/b.
Fotografia da Banda da Legião Portuguesa, na escadaria do Palácio de Mateus.
PT
Cx. 014
Título, data e local atribuído através de anotações no documento.

AMVR/ALM/D/B/01/08/1761
1959-05-05
(91 x 61 mm); papel; p/b.
Fotografia da Banda de Música da Portela, sob a regência de António Joaquim Figueiredo, na Av. Carvalho Araújo em Vila Real.
PT
Cx. 014
Título, data e local atribuído através de anotações no documento.

AMVR/ALM/D/B/01/08/1762
1959-05-05
(62 x 91 mm); papel; p/b.
Fotografia da Banda de Música da Portela, prestando o seu concurso na festa de homenagem ao Presidente da Câmara Engº Humberto Cardoso de Carvalho, na Av. Carvalho Araújo em Vila Real.
PT
Cx. 014
Título, data e local atribuído através de anotações no documento.

AMVR/ALM/D/B/01/08/1765
1959-05-05
(62 x 91 mm); papel; p/b.
Fotografia da Banda de Música da Portela, prestando o seu concurso na festa de homenagem ao Presidente da Câmara Engº Humberto Cardoso de Carvalho, na Av. Carvalho Araújo em Vila Real.
PT
Cx. 014
Título, data e local atribuído através de anotações no documento.

AMVR/ALM/D/B/01/08/1942
1973-11-10
(106 x 148 mm); papel; p/b.
Fotografia da Banda de Música de Nogueira, participando na festa académica "O Regadinho", na Av. Carvalho Araújo, em Vila Real.
PT
Cx. 015
Título, data e local atribuído através de anotações no documento.

AMVR/ALM/D/B/01/08/2124
1955
(177 x 115 mm); papel; p/b.

Fotografia do Conjunto Juvenil de Mateus, na revista "O Tónio do Foguete".
PT
Cx. 016

AMVR/ALM/D/B/01/08/2125
1955
(115 x 177 mm); papel; p/b
Fotografia do Conjunto Juvenil de Mateus, na revista "O Tónio do Foguete".
PT
Cx. 016

AMVR/ALM/D/B/01/08/2126
1955
(113 x 179 mm); papel; p/b.
Fotografia do Conjunto Juvenil de Mateus, na revista "O Tónio do Foguete".
PT
Cx. 016

AMVR/ALM/D/B/01/08/2128
1955
(113 x 179 mm); papel; p/b.
Fotografia do Conjunto Juvenil de Mateus na revista "O Tónio do Foguete".
PT
Cx. 016

AMVR/ALM/D/B/01/08/2219
s/d
(76 x 82 mm); papel; p/b.
A banda do Regimento de Infantaria nº 13, dirigida mestre Manuel Freitas, a caminho de Parda de Cunhos.
PT
Cx. 016
Álbum vermelho

AMVR/ALM/D/B/01/08/2220
s/d
(88 x 131 mm); papel; p/b.
A Banda de Musica do Grupo de Adueiros nº 24 de Vila Real.
PT
Cx. 016

AMVR/ALM/D/B/01/08/2223
s/d
(85 x 116 mm); papel; p/b.
Rancho folclórico.
PT
Cx. 016

AMVR/ALM/D/B/01/08/3116
s/d
(90 x 139mm); papel; p/b.
Fotografia dos atores que realizaram a primeira peça teatral escrita por Achilles de Almeida.
PT
Cx. 021

AMVR/ALM/D/B/01/08/3131
s/d
(119 x 179 mm); papel; p/b.
Fotografia de uma peregrinação da Juventude Católica.
PT
Cx. 021

AMVR/ALM/D/B/01/08/3497
s/d
(179 x 238 mm); papel; p/b.
Fotografia do Orfeão Transmontano sob a regência do padre Avelino Pinto da Silva, no Jardim da Carreira em Vila Real.
PT
Cx. 022

SSR/09 – Fotografias relativas a instituições de ensino

AMVR/ALM/D/B/01/09/1760
1958-09
(90 x 124 mm); papel; p/b.
Fotografia da construção da escola Industrial e Comercial "José Júlio Rodrigues" em Vila Real.
PT
Cx. 014
Título, data e local atribuído através de anotações no documento.

AMVR/ALM/D/B/01/09/1782
1958-09
(89 x 70 mm); papel; p/b.
Fotografia da Escola Industrial e Comercial "José Júlio Rodrigues" em construção em Vila Real.
PT
Cx. 014

Título, data e local atribuído através de anotações no documento e pelo arquivista através de comparação com outros documentos.

AMVR/ALM/D/B/01/09/1783
1958-09
(89 x 70 mm); papel; p/b.
Fotografia da Escola Industrial e Comercial "José Júlio Rodrigues" em construção em Vila Real.
PT
Cx. 014
Título, data e local atribuído através de anotações no documento e pelo arquivista através de comparação com outros documentos.

AMVR/ALM/D/B/01/09/1784
Escola Industrial e Comercial
1958-09
(87 x 65 mm); papel; p/b.
Fotografia da Escola Industrial e Comercial "José Júlio Rodrigues" em construção em Vila Real.
PT
Cx. 014
Título, data e local atribuído através de anotações no documento e pelo arquivista através de comparação com outros documentos.

AMVR/ALM/D/B/01/09/2075
Instituto Politécnico de Vila Real
1974-03-02
(105 x 151 mm); papel; p/b.
Fotografia da imposição da Medalha da Cidade de Vila Real ao Ministro da Educação Nacional, Dr. Veiga Simão, pelo Presidente da Câmara Municipal de Vila Real, Dr. Fausto Carvalhais, na Câmara Municipal, por ocasião da tomada de posse da Comissão Instaladora do Instituto Politécnico de Vila Real, em 2 de março de 1974.
PT
Cx. 016

AMVR/ALM/D/B/01/09/2078
1974-03-12
(106 x 132 mm); papel; p/b.
Fotografia da tomada de posse à Comissão Instaladora do Instituto Politécnico de Vila Real, conferida Ministro da Educação Nacional, Dr. Veiga Simão, no Governo Civil de Vila Real, em 2 de março de 1974.
PT
Cx. 016

AMVR/ALM/D/B/01/09/2079
1974-03-02
(157 x 103 mm); papel; p/b.
Fotografia da receção ao Ministro da Educação Nacional, Dr. Veiga Simão, junto à Câmara Municipal de Vila Real, tendo a seu lado Governador Civil do Distrito de Vila Real, Engº.. Tomás Rebelo do Espirito Santo, por ocasião da posse da Comissão Instaladora do Instituto Politécnico de Vila Real, em 2 de março de 1974.
PT
Cx. 016

AMVR/ALM/D/B/01/09/2080
1974-03-02
(106 x 155 mm); papel; p/b.
Fotografia do Ministro da Educação Nacional Dr. Veiga Simão, saúda o Presidente da Câmara Municipal de Vila Real, Dr. Fausto Carvalhais, na receção na Câmara Municipal de Vila Real, na tomada de posse da Comissão Instaladora do Instituto Politécnico de Vila Real, em 2 de março de 1974.
PT
Cx. 016

AMVR/ALM/D/B/01/09/2081
1974-03-02
(105 x 134 mm); papel; p/b.
Fotografia da entrega do Diploma, referente à Medalha da Cidade de Vila Real, concedida ao Ministro da Educação Nacional, Dr. Veiga Simão, entregue pelo Presidente da Câmara Municipal de Vila Real, Dr. Fausto Carvalhais, na Câmara Municipal, por ocasião da tomada de posse da Comissão Instaladora do Instituto Politécnico de Vila Real, em 2 de março de 1974.
PT
Cx. 016

AMVR/ALM/D/B/01/09/2082
1974-03-02
(106 x 145 mm); papel; p/b.

Fotografia do Ministro da Educação Nacional, Dr. Veiga Simão, na receção na Câmara Municipal de Vila Real, quando da tomada de posse da Comissão Instaladora do Instituto Politécnico de Vila Real, em 2 de março de 1974.
PT
Cx. 016

AMVR/ALM/D/B/01/09/2084
1974-03-02
(106 x 145 mm); papel; p/b.
Fotografia do Ministro da Educação Nacional, Dr. Veiga Simão, confere posse à Comissão Instaladora do Instituto Politécnico de Vila Real.
PT
Cx. 016

AMVR/ALM/D/B/01/09/2115
1957
(167 x 104 mm); papel; p/b
Fotografia da récita apresentada pelos alunos do Jardim-escola O Mundo da Criança, em cena Jorge Manuel Saraiva Aguilar.
PT
Cx. 016

AMVR/ALM/D/B/01/09/2116
1957
(167 x 104 mm); papel; p/b.
Fotografia da récita apresentada pelos alunos do Jardim-escola O Mundo da Criança, em cena Beatriz Natercia Pinto Leite e Maria da Graça Cunha Pimentel.
PT
Cx. 016

AMVR/ALM/D/B/01/09/2117
1957
(145 x 104 mm); papel; p/b.
Fotografia da récita apresentada pelos alunos do Jardim-escola O Mundo da Criança, em cena Ana Maria Vaz Pires.
PT
Cx. 016

AMVR/ALM/D/B/01/09/2118
1957
(167 x 104 mm); papel; p/b.
Fotografia da récita apresentada pelos alunos do Jardim-escola O Mundo da Criança, em cena António Cândido Vaz Carneiro.
PT
Cx. 016

AMVR/ALM/D/B/01/09/2119
1957
(167 x 104 mm); papel; p/b.
Fotografia da récita apresentada pelos alunos do Jardim-escola O Mundo da Criança , em cena Maria de Fátima Queirós Ferreira Botelho.
PT
Cx. 016

AMVR/ALM/D/B/01/09/2120
1957
(167 x 104 mm); papel; p/b.
Fotografia da récita apresentada pelos alunos do Jardim-escola O Mundo da criança, em cena Maria Cândida Pinto da Silva.
PT
Cx. 016

AMVR/ALM/D/B/01/09/2121
1957
(167 x 104 mm); papel; p/b.
Fotografia da récita apresentada pelos alunos do Jardim-escola O Mundo da Criança.
PT
Cx. 016

AMVR/ALM/D/B/01/09/2122
1957
(167 x 104 mm); papel; p/b.
Fotografia da récita apresentada pelos alunos do Jardim-escola O Mundo da Criança, em cena Eduardo dos Reis Antunes de Lemos, Mara Albina de Barros Xavier, Maria Cândida Pinto da Silva e Jorge Manuel Saraiva Aguilar.
PT
Cx. 016

AMVR/ALM/D/B/01/09/2123
1957
(167 x 104 mm); papel; p/b.
Fotografia da récita apresentada pelos alunos do Jardim-infantil “O Mundo da Criança”, em cena Maria José Valente Pereira Tinoco.
PT
Cx. 016

AMVR/ALM/D/B/01/09/2127
1974-03-02
(106 x 152 mm); papel; p/b.
Fotografia do momento em que o Presidente da Câmara Municipal de Vila Real, Dr. Fausto Carvalhais, segura a Medalha da Cidade de Vila Real com que foi agraciado o Dr. Veiga Simão, Ministro da Educação Nacional, quando se deslocou a Vila Real, no dia 2 de março de 1974, para empossar a Comissão Instaladora do Instituto Politécnico de Vila Real.
PT
Cx. 016

AMVR/ALM/D/B/01/09/3004
1957-05
(113 x 178 mm); papel; p/b.
Fotografia da récita apresentada pelos alunos da Escola do Magistério Primário; Vila Real.
PT
Cx. 020

AMVR/ALM/D/B/01/09/3005
1957-05
(118 x 179 mm); papel; p/b.
Fotografia da récita apresentada pelos alunos da Escola do Magistério Primário; Vila Real.
PT
Cx. 020

AMVR/ALM/D/B/01/09/3006
1957
(175 x 115 mm); papel; p/b.
Fotografia da récita apresentada pelos alunos da Escola do Magistério Primário; Vila Real.
PT
Cx. 020

AMVR/ALM/D/B/01/09/3007
1957
(118 x 177 mm); papel; p/b.
Fotografia da récita apresentada pelos alunos da Escola do Magistério Primário; Vila Real.
PT
Cx. 020
Título, data e local atribuído através de anotações no documento.

AMVR/ALM/D/B/01/09/3008
1964
(114 x 172 mm); papel; p/b.
Fotografia da récita apresentada pelos alunos da Escola do Magistério Primário; Vila Real.
PT
Cx. 020
Título, data e local atribuído pelo Arquivista através da comparação com outros documentos.

AMVR/ALM/D/B/01/09/3234
s/d
(205 x 264 mm); papel; p/b.
Fotografia de grupo no Colégio de Nossa Senhora do Rosário, estando no centro do primeiro plano Mons. Jerónimo Amaral.
PT
Cx. 021

SSR/10 – Fotografias da Praça de Touros

AMVR/ALM/D/B/01/10/1414
1975
(86 x 129 mm); papel; p/b.
Fotografia de um aspeto exterior da praça de touros desmontável em Vila Real.
PT
Cx. 013
Álbum vermelho

AMVR/ALM/D/B/01/10/1415
1975
(85 x 123 mm); papel; p/b.
Fotografia de um aspeto interior da praça de touros desmontável em Vila Real.
PT
Cx. 013
Álbum vermelho

AMVR/ALM/D/B/01/10/1416
1933-06-13
(64 x 80 mm); papel; p/b.
Fotografia do cavaleiro tauromáquico Castelo a tourear em Vila Real.
PT
Cx. 013
Álbum vermelho

AMVR/ALM/D/B/01/10/1417
1932
(64 x 80 mm); papel; p/b.

Fotografia da lide do cavaleiro José Casimiro (Filho) em Vila Real, na praça de touros desmontável construída por trás do Teatro Circo.
PT
Cx. 013
Álbum vermelho

AMVR/ALM/D/B/01/10/1418
s/d
(62 x79 mm); papel; p/b.
Fotografia da lide do cavaleiro tauromáquico Manuel Casimiro (neto), na praça de touros desmontável, construída por trás do Teatro Circo em Vila Real.
PT
Cx. 013
Álbum vermelho

AMVR/ALM/D/B/01/10/1419
s/d
(59 x 73mm); papel; p/b.
Fotografia de um aspeto de uma corrida de touros em Vila Real.
PT
Cx. 013
Álbum vermelho

AMVR/ALM/D/B/01/10/1420
s/d
(60 x 73 mm); papel; p/b.
Fotografia de um aspeto de uma corrida de touros em Vila Real.
PT
Cx. 013
Álbum vermelho

AMVR/ALM/D/B/01/10/1421
s/d
(84 x 120 mm); papel; p/b.
Fotografia de um aspeto de uma corrida de touros em Vila Real.
PT
Cx. 013
Álbum vermelho

AMVR/ALM/D/B/01/10/1422
s/d
(81 x 116 mm); papel; p/b.
Fotografia de um aspeto de uma corrida de touros em Vila Real.
PT
Cx. 013
Álbum vermelho

AMVR/ALM/D/B/01/10/1423
s/d
(61 x 79 mm); papel; p/b.
Fotografia de um aspeto de uma corrida de touros em Vila Real.
PT
Cx. 013
Álbum vermelho

AMVR/ALM/D/B/01/10/2334
s/d
(85 x 115 mm); papel; p/b.
Uma tourada.
PT
Cx. 017

AMVR/ALM/D/B/01/10/2336
s/d
(86 x 115 mm); papel; p/b.
Uma garraiada na antiga Praça de Toiros, atrás do Adro do Calvário; Vila Real.
Papel, 86 x 115mm
Cx. 017

AMVR/ALM/D/B/01/10/2698
[1910]
(90 x 139 mm); papel; p/b.
Fotografia da praça de touros desmontável em Vila Real.
PT
Cx. 019

AMVR/ALM/D/B/01/10/2853
s/d
(85 x 108 mm); papel; p/b.
Fotografia de uma tourada.
PT
Cx. 020
Título, data e local atribuído pelo Arquivista.

AMVR/ALM/D/B/01/10/2865
[1912]
(87 x 115 mm); papel; p/b.
Fotografia de uma tourada.
PT
Cx. 020

Título, data e local atribuído através de anotações no documento.

SR/02 – Fotografias de atividades e organizações desportivas

SSR/01 – Fotografias relativas a Campeonato de Karting (AMVR/ALM/4/2/002/001)

AMVR/ALM/D/B/02/01/1754
1973
(87 x 126 mm); papel; p/b.
Fotografia da corrida do 2º campeonato de Karting de Vila Real, realizada nos dias 26 e 27 de maio de 1973.
PT
Cx. 014
Título, data e local atribuído através de anotações no documento.

AMVR/ALM/D/B/02/01/1755
1973
(87 x 126 mm); papel; p/b.
Fotografia da corrida do 2º campeonato de Karting de Vila Real, na reta da meta na Av. Aureliano Barrigas, realizada nos dias 26 e 27 de maio de 1973.
PT
Cx. 014
Título, data e local atribuído através de anotações no documento.

AMVR/ALM/D/B/02/01/1756
1973
(87 x 126 mm); papel; p/b.
Fotografia da corrida do 2º campeonato de Karting de Vila Real, realizada nos dias 26 e 27 de maio de 1973.
PT
Cx. 014
Título, data e local atribuído através de anotações no documento.

AMVR/ALM/D/B/02/01/1757
1973
(87 x 126 mm); papel; p/b.
Fotografia da corrida do 2º campeonato de Karting de Vila Real, realizada nos dias 26 e 27 de maio de 1973.
PT
Cx. 014
Título, data e local atribuído através de anotações no documento.

SSR/02 – Fotografias relativas ao Circuito Internacional Automóvel de Vila Real

AMVR/ALM/D/B/02/02/0003
s/d
(90 x 65 mm); papel; p/b.
Fotografia de um concorrente em prova no Circuito Automóvel de Vila Real.
PT
Cx. 001

AMVR/ALM/D/B/02/02/1590
1958
(87 x 89 mm); papel; p/b.
Fotografia de corrida de motos no circuito internacional de Vila Real (Reta de Mateus).
PT
Cx. 013
Título, data e local atribuído através de anotações no documento.

AMVR/ALM/D/B/02/02/1591
1958
(85 x 114 mm); papel; p/b.
Fotografia do carro conduzido por Stirling Moss, na reta de Mateus em mais uma corrida no circuito internacional de Vila Real.
PT
Cx. 013
Título, data e local atribuído através de anotações no documento. Álbum vermelho.

AMVR/ALM/D/B/02/02/1592
s/d
(88 x 121 mm); papel; p/b.
Fotografia de desfile de automóveis no circuito internacional de Vila Real.
PT
Cx. 013
Título, data e local atribuído pelo Arquivista através da comparação com outros documentos.

AMVR/ALM/D/B/02/02/1593
1968-07-07
(75 x 110 mm); papel; p/b.
Fotografia de um aspeto do engarrafamento dos

automóveis que transportaram pessoas para assistir ao XV Circuito de Automóveis.
PT
Cx. 013
Título, data e local atribuído através de anotações no documento. Álbum vermelho.

AMVR/ALM/D/B/02/02/1594
1958
(89 x 116 mm); papel; p/b.
Fotografia da corrida de motos no circuito internacional de Vila Real (Reta de Mateus).
PT
Cx. 013
Título, data e local atribuído através de anotações no documento. Álbum vermelho.

AMVR/ALM/D/B/02/02/1595
1969
(108 x 83 mm); papel; p/b.
Fotografia de automóvel que participou no circuito internacional de Vila Real realizado em 5 e 6 de julho de 1969.
PT
Cx. 013
Título, data e local atribuído através de anotações no documento. Álbum vermelho.

AMVR/ALM/D/B/02/02/1596
1970-07
(83 x 123 mm); papel; p/b.
Fotografia de um aspeto de uma corrida de automóveis no circuito internacional de Vila Real. (Antiga Rua das hortas, Av. Aureliano Barrias).
PT
Cx. 013
Título, data e local atribuído através de anotações no documento. Álbum vermelho.

AMVR/ALM/D/B/02/02/1597
1958
(85 x 115 mm); papel; p/b.
Fotografia de um aspeto da corrida de automóveis no circuito internacional de Vila Real.
PT
Cx. 013
Título, data e local atribuído através de anotações no documento. Álbum vermelho.

AMVR/ALM/D/B/02/02/1598
1951-07-15
(146 x 105 mm); papel; p/b.
Fotografia com o rei de Itália a abraçar o corredor italiano "Larini" vencedor da prova do circuito de Vila Real realizado a15 de julho de 1951.
PT
Cx. 013
Título, data e local atribuído através de anotações no documento. Álbum vermelho.

AMVR/ALM/D/B/02/02/1599
1958
(85 x 114 mm); papel; p/b.
Fotografia de um aspeto de uma corrida de automóveis no circuito internacional de Vila Real.
PT
Cx. 013
Título, data e local atribuído através de anotações no documento. Álbum vermelho.

AMVR/ALM/D/B/02/02/1600
1967-07
(105 x 147 mm); papel; p/b.
Fotografia de um aspeto da corrida de automóveis no 14º Circuito internacional de Vila Real, realizado nos dia 8 e 9 de julho de 1967. (Antiga Rua das hortas, Av. Aureliano Barrias).
PT
Cx. 013
Título, data e local atribuído através de anotações no documento.

AMVR/ALM/D/B/02/02/1601
s/d
(82 x 113 mm); papel; p/b.
Fotografia de automóveis na Av. Almeida Lucena, durante o circuito internacional de Vila Real.
PT
Cx. 013
Título, data e local atribuído através de anotações no documento. Álbum vermelho.

AMVR/ALM/D/B/02/02/1602
1950
(117 x 178 mm); papel; p/b.

Fotografia com o rei Humberto de Itália assistindo a uma prova de automóveis ao lado do Dr. José David Simões, governador civil de Vila Real, e do Dr. Libânio Borges, reitor do Seminário e representante do Bispo de Vila Real, durante o Circuito Internacional de Vila Real.
PT
Cx. 013
Título, data e local atribuído através de anotações no documento. Álbum vermelho.

AMVR/ALM/D/B/02/02/1604
1968
(89 x 139 mm); papel; p/b.
Fotografia da entrega de troféus aos vencedores da corrida de automóveis, no XV circuito internacional de Vila Real.
PT
Cx. 013
Título, data e local atribuído através de anotações no documento. Álbum vermelho.

AMVR/ALM/D/B/02/02/1605
1973-07-01
(84 x 114 mm); papel; p/b.
Fotografia com a entrega de prémio ao vencedor do XX Circuito automóvel de Vila Real Carlos Gaspar, saudado pelo Governador Civil de Vila Real, Engº Tomás Rebelo do Espirito Santo, e a esposa do vencedor com a taça.
PT
Cx. 013
Título, data e local atribuído através de anotações no documento. Álbum vermelho.

AMVR/ALM/D/B/02/02/1606
1973-07-01
(84 x 114 mm); papel; p/b.
Fotografia de corrida de automóveis com destaque para as bancadas e da meta no circuito internacional de Vila Real.
PT
Cx. 013
Título, data e local atribuído através de anotações no documento. Álbum vermelho.

AMVR/ALM/D/B/02/02/1607
1973
(88 x 138 mm); papel; p/b.
Fotografia de automóvel nas boxes do circuito internacional de Vila Real, a realizar-se nos dias 30 de junho e 1 de julho de 1973.
PT
Cx. 013
Título, data e local atribuído através de anotações no documento. Álbum vermelho.

AMVR/ALM/D/B/02/02/1608
1973
(88 x 138 mm); papel; p/b.
Fotografia de um aspeto da corrida de automóveis no circuito internacional de Vila Real, nos dias 30 de junho e 1 de julho de 1973. (Ponte Metálica).
PT
Cx. 013
Título, data e local atribuído através de anotações no documento. Álbum vermelho.

AMVR/ALM/D/B/02/02/1609
1973
(88 x 138 mm); papel; p/b.
Fotografia de automóvel nas boxes no circuito internacional de Vila Real, nos dias 30 de junho e 1 de julho de 1973. (Av. Aureliano Barrias).
PT
Cx. 013
Título, data e local atribuído através de anotações no documento. Álbum vermelho.

AMVR/ALM/D/B/02/02/1610
1973
(127 x 85 mm); papel; p/b.
Fotografia de automóvel acidentado junto de um posto de filmagens (RTP) no XXº circuito internacional de Vila Real.
PT
Cx. 013
Título, data e local atribuído através de anotações no documento. Álbum vermelho.

AMVR/ALM/D/B/02/02/1611
1973
(88 x 138 mm); papel; p/b.
Fotografia de automóvel na curva do sinaleiro, no XXº circuito internacional de Vila Real.
PT
Cx. 013
Título, data e local atribuído através de

anotações no documento. Álbum vermelho.

AMVR/ALM/D/B/02/02/1612
1973
(88 x 138 mm); papel; p/b.
Fotografia de automóvel nas boxes e sua equipa, no XXº circuito internacional de Vila Real, nos dias 30 de junho e 1 de julho de 1973.
PT
Cx. 013
Título, data e local atribuído através de anotações no documento. Álbum vermelho.

AMVR/ALM/D/B/02/02/1613
1971
(105 x 147 mm); papel; p/b.
Fotografia dos vencedores do XVIII circuito internacional de Vila Real: Príncipe Jorge Bragation (Espanha) e Ernesto Neves (Portugal), nos dias 3 e 4 de julho de 1971.
PT
Cx. 013
Título, data e local atribuído através de anotações no documento. Álbum vermelho.

AMVR/ALM/D/B/02/02/1614
1970-07
(83 x 122 mm); papel; p/b.
Fotografia de um automóvel em corrida no circuito internacional de Vila Real.
PT
Cx. 013
Título, data e local atribuído através de anotações no documento. Álbum vermelho.

AMVR/ALM/D/B/02/02/1615
1958-07-13
(92 x 62 mm); papel; p/b.
Fotografia de corrida de automóveis no circuito internacional de Vila Real. (Reta de Mateus).
PT
Cx. 013
Título, data e local atribuído através de anotações no documento. Álbum vermelho.

AMVR/ALM/D/B/02/02/1616
1970-07
(83 x 122 mm); papel; p/b.
Fotografia de corrida de automóveis no circuito internacional de Vila Real.
PT
Cx. 013
Título, data e local atribuído através de anotações no documento. Álbum vermelho.

AMVR/ALM/D/B/02/02/1617
1969-07
(170 x 230 mm); papel; p/b.
Fotografia de corrida de automóveis, na prova de 6 horas Vila Real, nos dias 5 e 6 de julho de 1969, no circuito internacional de Vila Real.
PT
Cx. 013
Título, data e local atribuído através de anotações no documento. Álbum vermelho.

AMVR/ALM/D/B/02/02/1618
1969-07-05
(163 x 234 mm); papel; p/b.
Fotografia de entrevista a um piloto nas boxes do circuito internacional de Vila Real.
PT
Cx. 013
Título, data e local atribuído através de anotações no documento. Álbum vermelho.

AMVR/ALM/D/B/02/02/1619
s/d
(180 x 240 mm); papel; p/b.
Fotografia de corrida de automóveis no circuito internacional de Vila Real. (Rua de Stº António)
PT
Cx. 013
Título, data e local atribuído através de anotações no documento. Álbum vermelho.

AMVR/ALM/D/B/02/02/1620
1958-07-13
(87 x 133 mm); papel; p/b.
Fotografia nas boxes após uma prova automóvel no XII circuito internacional de Vila Real.
PT
Cx. 013
Título, data e local atribuído através de anotações no documento. Álbum vermelho.

AMVR/ALM/D/B/02/02/1621
1968
(88 x 139 mm); papel; p/b.
Fotografia do automóvel do piloto Michael

Grace de Udy em corrida no XVº circuito internacional de Vila Real.
PT
Cx. 013
Título, data e local atribuído através de anotações no documento. Álbum vermelho.

AMVR/ALM/D/B/02/02/1622
1968
(135 x 85 mm); papel; p/b.
Fotografia de uma piloto, na corrida de automóveis no XVº circuito internacional de Vila Real.
PT
Cx. 013
Título, data e local atribuído através de anotações no documento. Álbum vermelho.

AMVR/ALM/D/B/02/02/1623
1968-07-07
(72 x 107 mm); papel; p/b.
Fotografia com os automóveis do público que assistiu às corridas de automóveis no XVº Circuito Internacional. (Junto à Igreja de S. Pedro).
PT
Cx. 013
Título, data e local atribuído através de anotações no documento. Álbum vermelho.

AMVR/ALM/D/B/02/02/1624
s/d
(132 x 180 mm); papel; p/b.
Fotografia de Alberto Gomes Pereira na corrida de motos no circuito internacional de Vila Real.
PT
Cx. 013
Título, data e local atribuído através de anotações no documento. Álbum vermelho.

AMVR/ALM/D/B/02/02/1625
1969
(63 x 105 mm); papel; p/b.
Fotografia de um automóvel avariado antes das corridas no circuito internacional de Vila Real, nos dias 5 e 6 de julho de 1969.
PT
Cx. 013
Título, data e local atribuído através de anotações no documento. Álbum vermelho.

AMVR/ALM/D/B/02/02/1626
1966
(102 x 145 mm); papel; p/b.
Fotografia do automóvel acidentado do piloto americano Charles McCarty depois do embate com outro automóvel e alguns espetadores na Ponte Metálica sobre o rio Corgo, na corrida de fórmula 3 no XIIIº circuito internacional de Vila Real.
PT
Cx. 013
Título, data e local atribuído através de anotações no documento. Álbum vermelho.

AMVR/ALM/D/B/02/02/1627
1967
(104 x 147 mm); papel; p/b.
Fotografia da corrida de automóveis no XIVº circuito internacional de Vila Real, nos dias 8 e 9 de julho de 1967.
PT
Cx. 013
Título, data e local atribuído através de anotações no documento. Álbum vermelho.

AMVR/ALM/D/B/02/02/1628
1967
(105 x 140 mm); papel; p/b.
Fotografia dos automóveis nas boxes no XIVº circuito internacional de Vila Real, nos dias 8 e 9 de julho de 1967.
PT
Cx. 013
Título, data e local atribuído através de anotações no documento. Álbum vermelho.

AMVR/ALM/D/B/02/02/1629
s/d
(65 x 86 mm); papel; p/b.
Fotografia da corrida de motos na Av. 1º de maio no circuito internacional de Vila Real.
PT
Cx. 014
Título, data e local atribuído através de anotações no documento. Álbum vermelho.

AMVR/ALM/D/B/02/02/1630
1958
(65 x 86 mm); papel; p/b.

Fotografia de corrida de automóveis no circuito internacional de Vila Real.
PT
Cx. 014
Título, data e local atribuído através de anotações no documento. Álbum vermelho.

AMVR/ALM/D/B/02/02/1631
s/d
(65 x 86 mm); papel; p/b.
Fotografia de corrida de motos, na gincana da Av. Aureliano Barrigas, no circuito internacional de Vila Real.
PT
Cx. 014
Título, data e local atribuído através de anotações no documento. Álbum vermelho.

AMVR/ALM/D/B/02/02/1632
1958-07-13
(92 x 62 mm); papel; p/b.
Fotografia de corrida de automóveis na reta de Mateus, no circuito internacional de Vila Real.
PT
Cx. 014
Título, data e local atribuído através de anotações no documento. Álbum vermelho.

AMVR/ALM/D/B/02/02/1633
s/d
(89 x 63 mm); papel; p/b.
Fotografia de corrida de automóveis, na curva do sinaleiro, no circuito internacional de Vila Real.
PT
Cx. 014
Título, data e local atribuído pelo Arquivista. Álbum vermelho.

AMVR/ALM/D/B/02/02/1634
s/d
(89 x 63 mm); papel; p/b.
Fotografia de corrida de motos na gincana da Av. Aureliano Barrigas, no circuito internacional de Vila Real.
PT
Cx. 014
Título, data e local atribuído pelo Arquivista. Álbum vermelho.

AMVR/ALM/D/B/02/02/1635
s/d
(61 x 86 mm); papel; p/b.
Fotografia de corrida de automóveis, na Ponte Metálica, no circuito internacional de Vila Real.
PT
Cx. 014
Título, data e local atribuído pelo Arquivista. Álbum vermelho.

AMVR/ALM/D/B/02/02/1636
Corrida de Motos
1958
(66 x 86 mm); papel; p/b.
Fotografia de corrida de motos, na curva do sinaleiro, no circuito internacional de Vila Real.
PT
Cx. 014
Título, data e local atribuído através de anotações no documento. Álbum vermelho.

AMVR/ALM/D/B/02/02/1637
1958
(85 x 115 mm); papel; p/b.
Fotografia de corrida de automóveis no circuito internacional de Vila Real.
PT
Cx. 014
Título, data e local atribuído através de anotações no documento. Álbum vermelho.

AMVR/ALM/D/B/02/02/1638
s/d
(66 x 86 mm); papel; p/b.
Fotografia de corrida de automóveis na curva do sinaleiro, no circuito internacional de Vila Real.
PT
Cx. 014
Título, data e local atribuído pelo Arquivista através da comparação com outros documentos. Álbum vermelho.

AMVR/ALM/D/B/02/02/1639
s/d
(90 x 120 mm); papel; p/b.
Fotografia de piloto dentro do automóvel nas boxes do circuito internacional de Vila Real.
PT
Cx. 014
Título, data e local atribuído pelo Arquivista

através da comparação com outros documentos. Álbum vermelho.

AMVR/ALM/D/B/02/02/1640
s/d
(90 x 120 mm); papel; p/b.
Fotografia de piloto dentro do automóvel nas boxes do Circuito Internacional de Vila Real.
PT
Cx. 014
Título, data e local atribuído pelo Arquivista através da comparação com outros documentos. Álbum vermelho.

AMVR/ALM/D/B/02/02/1641
s/d
(90 x 120 mm); papel; p/b.
Fotografia de piloto dentro do automóvel nas boxes do Circuito Internacional de Vila Real.
PT
Cx. 014
Título, data e local atribuído pelo Arquivista através da comparação com outros documentos. Álbum vermelho.

AMVR/ALM/D/B/02/02/1642
1937-07-25
(84 x 86 mm); papel; p/b.
Fotografia do piloto A. Pwes - Lipe no seu automóvel ALFA - ROMEO, no circuito internacional de Vila Real.
PT
Cx. 014
Título, data e local atribuído através de anotações no documento. Álbum vermelho.

AMVR/ALM/D/B/02/02/1643
1969-07-05
(156 x 234 mm); papel; p/b.
Fotografia de uma piloto automóvel no circuito internacional de Vila Real.
PT
Cx. 014
Título, data e local atribuído através de anotações no documento. Álbum vermelho.

AMVR/ALM/D/B/02/02/2327
1968-07-07
(137 x 87 mm); papel; p/b.
Um aspeto da assistência ao XV Circuito Internacional de Automóveis; Vila Real.
PT
Cx. 017

AMVR/ALM/D/B/02/02/2717
1971
(147 x 105 mm); papel; p/b
Fotografia de um aspeto de uma prova durante o Circuito Automóvel Internacional de Vila Real.
PT
Cx. 019

AMVR/ALM/D/B/02/02/2957
1937-07-25
(83 x 87 mm); papel; p/b.
Fotografia do circuito automóvel de Vila Real, na Av. Almeida Lucena; Vila Real.
PT
Cx. 020
Título, data e local atribuído através de anotações no documento.

AMVR/ALM/D/B/02/02/3038
1936-06
(89 x 40 mm); papel; p/b.
Fotografia do V circuito automóvel em Vila Real.
PT
Cx. 020

AMVR/ALM/D/B/02/02/3113
1950
(181 x 240 mm); papel; p/b.
Fotografia da tribuna de honra, na Avenida Almeida Lucena, durante as corridas de Vila Real.
PT
Cx. 021

AMVR/ALM/D/B/02/02/3326
1931-06
(84 x 119 mm); papel; p/b.
Fotografia do primeiro Circuito Automobilístico de Vila Real, o corredor Alfredo Marinho correndo num Austin.
PT
Cx. 022

AMVR/ALM/D/B/02/02/3329
s/d

(119 x 177 mm); papel; p/b.
Fotografia do Circuito Internacional Automóvel de Vila Real.
PT
Cx. 022

AMVR/ALM/D/B/02/02/3332
s/d
(85 x 114 mm); papel; p/b.
Fotografia do Circuito Internacional Automóvel de Vila Real.
PT
Cx. 022

AMVR/ALM/D/B/02/02/3333
1932
(105 x 147 mm); papel; p/b.
Fotografia do II Circuito Internacional Automóvel de Vila Real.
PT
Cx. 022

AMVR/ALM/D/B/02/02/3339
[1931]
(34 x 44 mm); papel; p/b.
Fotografia do primeiro Circuito Internacional Automóvel de Vila Real.
PT
Cx. 022

AMVR/ALM/D/B/02/02/3340
s/d
(90 x 65 mm); papel; p/b.
Fotografia do Circuito Internacional Automóvel de Vila Real.
PT
Cx. 022

SSR/03 – Fotografias relativas ao Sport Clube de Vila Real

AMVR/ALM/D/B/02/03/1801
1958-06
(94 x 61 mm); papel; p/b.
Fotografia de equipa de futebol (Militares), para o jogo de futebol no campo do Calvário em Vila Real, realizados nas festas da cidade.
PT
Cx. 014
Título, data e local atribuído pelo Arquivista através da comparação com outros documentos.

AMVR/ALM/D/B/02/03/1802
1959-06
(94 x 61 mm); papel; p/b.
Fotografia da equipa do SCVR antes do jogo de futebol no campo do Calvário em Vila Real, realizado nas festas da cidade.
PT
Cx. 014
Título, data e local atribuído pelo Arquivista através da comparação com outros documentos.

AMVR/ALM/D/B/02/03/2333
s/d
(85 x 114 mm); papel; p/b.
Um desafio de Futebol entre os Grupos Desportivos de Vila Real ; juventude Antoniana e Atleta.
PT
Cx. 017

AMVR/ALM/D/B/02/03/2337
s/d
(86 x 114 mm); papel; p/b.
Um desafio de Futebol entre os Grupos Desportivos de Vila Real; juventude Antoniana e Atleta.
PT
Cx. 017

AMVR/ALM/D/B/02/03/2887
1953-09-23
(15 x 172 mm); papel; p/b.
Fotografia da confraternização, na sede do SCVR, quando da inauguração dos melhoramentos efetuado no Campo do Calvário; Vila Real.
PT
Cx. 020
Título, data e local atribuído através de anotações no documento.

AMVR/ALM/D/B/02/03/2898
1958
(171 x 231 mm); papel ; p/b.
Fotografia da equipa do Sport Club de Vila Real, no ano de 1958:1º - Ângelo; 2º - Platas (Espanhol); 3º - Passos; 4º - Barreira; 5º - Hélder; 6º - Reis Costa (treinador); 7º - João

Ribeiro; 8º - Bibelino; 9º - Velez (Espanhol); 10º - Castanheira e 11º - Quim.
PT
Cx. 020
Título, data e local atribuído através de anotações no documento.

AMVR/ALM/D/B/02/03/2905
1931-08-[...]
(61 x 104 mm); papel; p/b.
Fotografia da equipa de futebol em Lourenço Marques, no campo do Atlético.
PT
Cx. 020
Título, data e local atribuído através de anotações no documento.

AMVR/ALM/D/B/02/03/3161
s/d
(172 x 237 mm); papel; p/b.
Fotografia de equipa de futebol não identificada.
PT
Cx. 021

AMVR/ALM/D/B/02/03/3168
s/d
(234 x 174 mm); papel; p/b.
Fotografia de atletas na partida para uma corrida.
PT
Cx. 021

AMVR/ALM/D/B/02/03/3200
s/d
(88 x 139 mm); papel; p/b.
Fotografia não Identificada, desfile de atletas.
PT
Cx. 021

AMVR/ALM/D/B/02/03/3393
s/d
(126 x 163 mm); papel; cor.
Fotografia de andebol do S.C. Vila Real.
PT
Cx. 022

AMVR/ALM/D/B/02/03/3414
1922
(86 x 137 mm); papel; p/b.
Fotografia do jogo de inauguração do Campo do Calvário em Vila Real.
PT
Cx. 022
Duas fotos.

AMVR/ALM/D/B/02/03/3415
s/d
(150 x 212 mm); papel; p/b.
Fotografia da equipa de Futebol da Associação de Futebol de Vila Real.
PT
Cx. 022

AMVR/ALM/D/B/02/03/3417
s/d
(75 x 113 mm); papel; p/b.
Fotografia de um jogo de futebol no campo do Calvário; Vila Real.
PT
Cx. 022

AMVR/ALM/D/B/02/03/3418
s/d
(77 x 115 mm); papel; p/b.
Fotografia de um jogo de futebol no campo do Calvário; Vila Real.
PT
Cx. 022

AMVR/ALM/D/B/02/03/3439
s/d
(172 x 234 mm); papel; p/b.
Fotografia de um jogo de futebol no campo do Calvário em Vila Real.
PT
Cx. 022

AMVR/ALM/D/B/02/03/3492
1922-06-22
(96 x 137 mm); papel; p/b.
Fotografia na inauguração do Campo do Calvário em Vila Real.
PT
Cx. 022

AMVR/ALM/D/B/02/03/3493
s/d
(127 x 176 mm); papel; p/b.
Fotografia de equipa de futebol no campo do Calvário em Vila Real.

PT
Cx. 022

AMVR/ALM/D/B/02/03/3494
s/d
(86 x 88 mm); papel; p/b
Fotografia de desafio de futebol no Campo do Calvário em Vila Real.
PT
Cx. 022

AMVR/ALM/D/B/02/03/3495
s/d
(65 x 110 mm); papel; p/b.
Fotografia de desafio de Futebol no campo do Calvário em Vila Real.
PT
Cx. 022

AMVR/ALM/D/B/02/03/3496
s/d
(71 x 115 mm); papel; p/b.
Fotografia de desafio de Futebol no Campo do Calvário em Vila Real.
PT
Cx. 022

AMVR/ALM/D/B/02/03/3507
(1922)
(126 x 176 mm); papel; p/b.
Fotografia de uma das equipas do Sport Club de Vila Real.
PT
Cx. 022

AMVR/ALM/D/B/02/03/3515
s/d
(118 x 175 mm); papel; p/b.
Fotografia de um Torneio de tiro aos pombos no campo do Sport Club de Vila Real.
PT
Cx. 022

AMVR/ALM/D/B/02/03/3517
s/d
(87 x 114 mm); papel; p/b.
Fotografia de um desafio de Futebol nos primeiros dias de existência do Sport Club de Vila Real, no Campo do Calvário.
PT
Cx. 022

AMVR/ALM/D/B/02/03/3523
s/d
(86 x 115 mm); papel; p/b.
Fotografia de um jogo de futebol, no Campo do Calvário, nos primeiros dias de existência do Sport Club de Vila Real.
PT
Cx. 022

SSR/04 – Fotografias relativas à Volta a Portugal em Bicicleta

AMVR/ALM/D/B/02/04/1774
1958
(89 x 90 mm); papel; p/b.
Fotografia da volta a Portugal em bicicleta na sua passagem por Vila Real, na Ponte Metálica sobre o rio Corgo.
PT
Cx. 014
Título, data e local atribuído através de anotações no documento.

AMVR/ALM/D/B/02/04/1775
1958
(89 x 90 mm); papel; p/b.
Fotografia da volta a Portugal em bicicleta na sua passagem por Vila Real, na Av. 5 de Outubro.
PT
Cx. 014
Título, data e local atribuído através de anotações no documento.

AMVR/ALM/D/B/02/04/1776
1958
(89 x 90 mm); papel; p/b.
Fotografia da volta a Portugal em bicicleta na sua passagem por Vila Real, na Av. 5 de Outubro.
PT
Cx. 014
Título, data e local atribuído através de anotações no documento.

AMVR/ALM/D/B/02/04/1777
1958
(89 x 90 mm); papel; p/b.

Fotografia da volta a Portugal em bicicleta na sua passagem por Vila Real na subida para o Bairro dos Prazeres.
PT
Cx. 014
Título, data e local atribuído através de anotações no documento.

AMVR/ALM/D/B/02/04/1781
1958
(87 x 90 mm); papel; p/b.
Fotografia da volta a Portugal em bicicleta na sua passagem por Vila Real na subida para o Bairro dos Prazeres.
PT
Cx. 014
Título, data e local atribuído através de anotações no documento.

SR/03 – Fotografias relativas a atividades e organizações políticas e institucionais

SSR/01 – Fotografias relativas ao Aeródromo de Vila Real

AMVR/ALM/D/B/03/01/1723
1973-07-07
(89 x 66 mm); papel; p/b.
Fotografia de batismo da primeira avioneta do Aeroclube existente em Vila Real.
PT
Cx. 014
Título, data e local atribuído através de anotações no verso da foto.

AMVR/ALM/D/B/03/01/1736
1973-07-07
(65 x 89 mm); papel; p/b.
Fotografia da receção e batismo da primeira avioneta do Aeroclube local (Vila Real).
PT
Cx. 014
Título, data e local atribuído através de anotações no documento.

AMVR/ALM/D/B/03/01/1737
1973-07-07
(89 x 65 mm); papel; p/b.
Fotografia da receção e batismo da primeira avioneta do Aeroclube local (Vila Real).
PT
Cx. 014
Título, data e local atribuído através de anotações no documento.

AMVR/ALM/D/B/03/01/1738
1973-07-07

(65 x 89 mm); papel; p/b.
Fotografia da chegada da primeira avioneta do Aeroclube local (Vila Real), tripulada pelo presidente da direção Dr. Leonardo de Sousa Magalhães.
PT
Cx. 014
Título, data e local atribuído através de anotações no documento.

AMVR/ALM/D/B/03/01/1739
1973-07-07
(60 x 89 mm); papel; p/b.
Fotografia da chegada da primeira avioneta do Aeroclube local, que foi tripulada pelo presidente da direção do Aeroclube - Dr. Leonardo de Sousa Magalhães.
PT
Cx. 014
Título, data e local atribuído através de anotações no documento.

AMVR/ALM/D/B/03/01/1740
1973-07-07
(65 x 89 mm); papel; p/b.
Fotografia da chegada da primeira avioneta do Aeroclube local, que foi tripulada pelo presidente da direção do Aeroclube - Dr. Leonardo de Sousa Magalhães.
PT
Cx. 014
Título, data e local atribuído através de anotações no documento.

AMVR/ALM/D/B/03/01/1741
1973-07-07
(89 x 64 mm); papel; p/b.
Fotografia da receção e batismo da primeira avioneta do Aeroclube local (Vila Real).
PT
Cx. 014
Título, data e local atribuído através de

anotações no documento.

AMVR/ALM/D/B/03/01/1742
1973-07-07
(89 x 64 mm); papel; p/b.
Fotografia da madrinha da avioneta, a menina Maria da Conceição Vale de Andrade Gomes.
PT
Cx. 014
Título, data e local atribuído através de anotações no documento.

AMVR/ALM/D/B/03/01/1743
1973-07-07
(65 x 88 mm); papel; p/b.
Fotografia da receção da primeira avioneta do Aeroclube local (Vila Real).
PT
Cx. 014
Título, data e local atribuído através de anotações no documento.

AMVR/ALM/D/B/03/01/1744
1973-07-07
(88 x 65 mm); papel; p/b.
Fotografia da madrinha da avioneta, a menina Maria da Conceição Vale de Andrade Gomes, lançando a tradicional garrafa de champanhe sobre a avioneta.
PT
Cx. 014
Título, data e local atribuído através de anotações no documento.

AMVR/ALM/D/B/03/01/1745
1973-07-07
(88 x 65 mm); papel; p/b.
Fotografia da madrinha da avioneta, a menina Maria da Conceição Vale de Andrade Gomes, lançando sobre a avioneta a tradicional garrafa de champanhe.
PT
Cx.014
Título, data e local atribuído através de anotações no documento.

AMVR/ALM/D/B/03/01/1746
1973-07-07
(64 x 88 mm); papel; p/b.
Fotografia do momento da bênção à avioneta do Aeroclube local.
PT
Cx. 014
Título, data e local atribuído através de anotações no documento.

AMVR/ALM/D/B/03/01/1747
1973-07-07
(89 x 65 mm); papel; p/b.
Fotografia da bênção da 1ª avioneta pelo bispo da Diocese no aeródromo de Vila Real.
PT
Cx. 014
Título, data e local atribuído através de anotações no documento.

AMVR/ALM/D/B/03/01/1748
1973-07-07
(65 x 88 mm); papel; p/b.
Fotografia do batismo da primeira avioneta do Aeroclube local (Vila Real), onde lhe foi dado o nome de Vila Real.
PT
Cx. 014
Título, data e local atribuído através de anotações no documento.

AMVR/ALM/D/B/03/01/1749
1973-07-07
(65 x 88 mm); papel; p/b.
Fotografia da receção e do batismo da primeira avioneta do Aeroclube local (Vila Real).
PT
Cx. 014
Título, data e local atribuído através de anotações no documento.

AMVR/ALM/D/B/03/01/1750
1973-07-07
(65 x 88 mm); papel; p/b.
Fotografia da receção e batismo da primeira avioneta do Aeroclube local (Vila Real).
PT
Cx. 014
Título, data e local atribuído através de anotações no documento.

AMVR/ALM/D/B/03/01/1751
1973-07-07
(65 x 88mm); papel; p/b

Fotografia da receção e batismo da primeira avioneta do Aeroclube local (Vila Real).
PT
Cx. 014
Título, data e local atribuído através de anotações no documento.

AMVR/ALM/D/B/03/01/1752
1973-07-07
(65 x 88 mm); papel; p/b.
Fotografia da receção e batismo da primeira avioneta do Aeroclube local (Vila Real), que foi tripulada pelo presidente da direção Dr. Leonardo de Sousa Magalhães.
PT
Cx. 014
Título, data e local atribuído através de anotações no documento.

AMVR/ALM/D/B/03/01/1753
1973-07-07
(65 x 88 mm); papel; p/b.
Fotografia da receção e batismo da primeira avioneta do Aeroclube local (Vila Real), tripulada pelo presidente da direção Dr. Leonardo de Sousa Magalhães.
PT
Cx. 014
Título, data e local atribuído através de anotações no documento.

AMVR/ALM/D/B/03/01/2430
1970-06-11
(178 x 231 mm); papel; p/b.
A primeira avioneta no Aeródromo de Vila Real.
PT
Cx.017

AMVR/ALM/D/B/03/01/2461
1970-06-11
(83 x 122 mm); papel; p/b.
A primeira avioneta que aterrou no campo de aviação de Vila Real.
PT
Cx. 017

AMVR/ALM/D/B/03/01/2462
1970-06-11
(83 x 122 mm); papel; p/b.
A primeira avioneta que aterrou no campo de aviação de Vila Real.
PT
Cx. 017

AMVR/ALM/D/B/03/01/2476
1970-06-11
(100 x 142 mm); papel; p/b.
A primeira avioneta que aterrou no Aeródromo de Vila Real.
PT
Cx. 017

AMVR/ALM/D/B/03/01/2615
s/d
(124 x 239 mm); papel; cor
Uma prova desportiva no Aeródromo de Vila Real, destaque para a participação feminina do grupo Juvenil.
PT
Cx. 018

SSR/02 – Fotografias relativas a comemorações e manifestações institucionais e políticas

AMVR/ALM/D/B/03/02/1195
1926-04-25
(117 x 165 mm); papel; p/b.
Um aspeto geral da cerimónia do descerramento do monumento ao insigne romancista Camilo Castelo Branco, no Jardim da Carreira em Vila Real.
PT
Cx. 012
Foto - Álbum Vermelho

AMVR/ALM/D/B/03/02/1204
1967-03-06
(63 x 63 mm); papel; p/b.
Descerramento da lápide na casa dos Brocas onde viveu a família de Camilo Castelo Branco, durante uma homenagem ao romancista.
PT
Cx. 012
Foto - Álbum Vermelho

AMVR/ALM/D/B/03/02/1205
1967-03-16
(63 x 63 mm); papel; p/b.
Descerramento da lápide na casa dos Brocas onde viveu a família de Camilo Castelo Branco,

durante uma homenagem ao romancista.
PT
Cx. 012
Foto - Álbum Vermelho

AMVR/ALM/D/B/03/02/1424
1968-10-14
(81 x 107 mm); papel; p/b.
Fotografia de pelotão de fuzileiros prestando homenagem no 50º Aniversário do feito heroico de Carvalho Araújo.
PT
Cx. 013
Álbum vermelho

AMVR/ALM/D/B/03/02/1425
1968-10-14
(80 x 110 mm); papel; p/b.
Fotografia de pelotão de fuzileiros prestando honras junto ao monumento de Carvalho Araújo no 50º aniversário do seu ato heroico.
PT
Cx. 013
Álbum vermelho

AMVR/ALM/D/B/03/02/1426
1968-10-14
(108 x 80 mm); papel; p/b.
Fotografia das alunas da Escola do Magistério Primário prestando homenagem a Carvalho Araújo, no 50º aniversário do seu feito heroico.
PT
Cx. 013
Álbum vermelho

AMVR/ALM/D/B/03/02/1427
1968-10-14
(142 x 98 mm); papel; p/b.
Fotografia de esquadrilha de aviões sobrevoando o monumento a Carvalho Araújo e dando inicio às cerimónias do 50º aniversário do seu feito heroico.
PT
Cx. 013
Álbum vermelho

AMVR/ALM/D/B/03/02/1428
1968-10-14
(79 x 106 mm); papel; p/b.
Fotografia de pelotão de fuzileiros prestando homenagem no 50º Aniversário do feito heroico de Carvalho Araújo.
PT
Cx. 013
Álbum vermelho

AMVR/ALM/D/B/03/02/1429
1968-10-14
(78 x 105 mm); papel; p/b.
Fotografia da tribuna de honra no 50º Aniversário do feito heroico de Carvalho Araújo.
PT
Cx. 013
Álbum vermelho

AMVR/ALM/D/B/03/02/1430
1968-10-14
(100 x 142 mm); papel; p/b.
Fotografia de um aspeto do descerramento de lápide comemorativa do 50º aniversário do feito heroico de Carvalho Araújo pelo Ministro da Marinha.
PT
Cx. 013
Álbum vermelho

AMVR/ALM/D/B/03/02/1431
s/d
(59 x 87 mm); papel; p/b.
Fotografia do "Café Imperial" decorado com motivo alusivo a Carvalho Araújo, por altura da comemoração do 50º aniversário do seu ato heroico.
PT
Cx. 013
Álbum vermelho

AMVR/ALM/D/B/03/02/1432
s/d
(59 x 87 mm); papel; p/b.
Fotografia com aspeto geral da cerimónia de homenagem a Carvalho Araújo no 50º aniversário do seu feito heroico.
PT
Cx. 013
Álbum vermelho

AMVR/ALM/D/B/03/02/1433
1968-10-14

(77 x 108 mm); papel; p/b.
Tribuna de honra na homenagem à memória de Carvalho Araújo no 50º aniversário do seu feito heroico.
PT
Cx. 013
Álbum vermelho

AMVR/ALM/D/B/03/02/1434
1968-10-14
(80 x 112 mm); papel; p/b.
Tribuna de honra na homenagem à memória de Carvalho Araújo no 50º aniversário do seu feito heroico.
PT
Cx. 013
Álbum vermelho

AMVR/ALM/D/B/03/02/1435
1968-10-14
(81 x 109 mm); papel; p/b.
Desfile do Batalhão de Paraquedistas no 50º aniversário do feito heroico de Carvalho Araújo.
PT
Cx. 013
Álbum vermelho

AMVR/ALM/D/B/03/02/1436
1968-10-14
(77 x 103 mm); papel; p/b.
Desfile do Batalhão de Fuzileiros Navais no 50º aniversário do feito heroico de Carvalho Araújo.
PT
Cx. 013
Álbum vermelho

AMVR/ALM/D/B/03/02/1437
s/d
(109 x 86 mm); papel; p/b.
O escultor Anjos Teixeira e seu filho dando os últimos retoques no monumento a Carvalho Araújo.
PT
Cx. 013
Álbum vermelho

AMVR/ALM/D/B/03/02/1438
1931-10-14
(82 x 115 mm); papel; p/b.
Entrega de bandeira ao grupo de Adueiros pelo Ministro da Marinha na inauguração do monumento a Carvalho Araújo.
PT
Cx. 013
Álbum vermelho

AMVR/ALM/D/B/03/02/1439
1931-10-14
(85 x 117 mm); papel; p/b.
Aspeto geral da inauguração do monumento a Carvalho Araújo.
PT
Cx. 013
Álbum vermelho

AMVR/ALM/D/B/03/02/1440
s/d
(88 x 110 mm); papel; p/b.
Desfile de militares no 50º aniversário do feito heroico de Carvalho Araújo.
PT
Cx. 013
Álbum vermelho

AMVR/ALM/D/B/03/02/1441
1981-04-25
(80 x 81mm); papel; p/b.
Casa da Rua da Lada na Ribeira do Porto onde nasceu Carvalho Araújo.
PT
Cx. 013
Álbum vermelho

AMVR/ALM/D/B/03/02/1442
s/d
(114 x 81 mm); papel; p/b.
Entrega de bandeira na cerimónia de homenagem dos 50º aniversário do feito heroico de Carvalho Araújo.
PT
Cx. 013
Álbum vermelho

AMVR/ALM/D/B/03/02/1443
1931-10-14
(86 x 134 mm); papel; p/b.
Fotografia na altura de um discurso na inauguração do monumento a Carvalho Araújo.
PT
Cx. 013

Álbum vermelho

AMVR/ALM/D/B/03/02/1444
1918-10-14
(112 x 79 mm); papel; p/b.
Reprodução de um desenho de Carvalho Araujo a bordo do Caça-minas Augusto Castilho durante o combate travado com o submarino alemão.
PT
Cx. 013
Álbum vermelho

AMVR/ALM/D/B/03/02/1445

Homenagem a Carvalho Araújo
1923-10-14
(81 x 115 mm); papel; p/b.
Aspeto do lançamento da primeira pedra para o monumento a Carvalho Araújo em Vila Real.
PT
Cx. 013
Álbum vermelho

AMVR/ALM/D/B/03/02/1446
s/d
(85 x 119 mm); papel; p/b.
Fotografia de José Botelho de Carvalho Araújo em África.
PT
Cx. 013
Álbum vermelho

AMVR/ALM/D/B/03/02/1447
1923-10-14
(116 x 81 mm); papel; p/b.
Fotografia do Ministro da Marinha durante o seu discurso na cerimónia do lançamento da primeira pedra do monumento a Carvalho Araújo.
PT
Cx. 013
Álbum vermelho

AMVR/ALM/D/B/03/02/1448
s/d
(99 x 80 mm); papel; p/b.
Fotografia de José Botelho de Carvalho Araújo em África.
PT
Cx. 013
Álbum vermelho

AMVR/ALM/D/B/03/02/1449
s/d
(240 x 180 mm); papel; p/b.
Fragmento de um cartaz contendo a fotografia de Carvalho Araújo.
PT
Cx. 013
Álbum vermelho

AMVR/ALM/D/B/03/02/1450
1968-10-14
(76 x 109 mm); papel; p/b.
Fotografia da tribuna de honra durante o discurso do Presidente da Câmara de Vila Real no 50º aniversário do feito heroico de Carvalho Araújo.
PT
Cx. 013
Álbum vermelho

AMVR/ALM/D/B/03/02/1838
1956-11
(178 x 234 mm); papel; p/b.
Fotografia de manifestação de apoio ao povo da Hungria.
PT
Cx. 015
Título, data e local atribuído através de anotações no documento; Álbum vermelho.

AMVR/ALM/D/B/03/02/1841
1956-11
(178 x 234 mm); papel; p/b.
Fotografia de manifestação de apoio ao povo da Hungria.
PT
Cx. 015
Título, data e local atribuído através de anotações no documento.

AMVR/ALM/D/B/03/02/1844
1956-11
(87 x 88 mm); papel; p/b.
Fotografia de um comício de apoio ao povo da Hungria.
PT
Cx. 015

Título, data e local atribuído através de anotações no documento; Álbum vermelho.

AMVR/ALM/D/B/03/02/1846
1956-11
(88 x 89 mm); papel; p/b.
Fotografia da multidão que assistia ao comício de apoio ao povo da Hungria.
PT
Cx. 015
Título, data e local atribuído através de anotações no documento; Álbum vermelho.

AMVR/ALM/D/B/03/02/1855
1906
(119 x 167 mm); papel; p/b.
Fotografia de comício realizado no adro do Calvário, os oradores foram: Dr. Benardino Zagalo, Dr. Victor Macedo Pinto, Dr. Amâncio Queirós Monteiro Pereira em Vila Real, implorando misericórdia ao Bom Jesus do Calvário pela grave crise do Douro.
PT
Cx. 015
Título, data e local atribuído através de anotações no documento; Álbum vermelho.

AMVR/ALM/D/B/03/02/1859
1906
(87 x 114 mm); papel; p/b.
Fotografia do comício realizado no adro do Calvário em prol do Douro, em Vila Real.
PT
Cx. 015
Título, data e local atribuído através de anotações no documento; Álbum vermelho.

AMVR/ALM/D/B/03/02/1863
1906
(87 x 114 mm); papel; p/b.
Fotografia do comício realizado no adro do Calvário em prol do Douro.
PT
Cx. 015
Título, data e local atribuído através de anotações no documento; Álbum vermelho.

AMVR/ALM/D/B/03/02/1870
1956-11
(88 x 88 mm); papel; p/b.
Fotografia de manifestação de apoio ao povo da Hungria.
PT
Cx. 015
Título, data e local atribuído através de anotações no documento.; Álbum vermelho.

AMVR/ALM/D/B/03/02/1899
1973-01-06
(90 x 133 mm); papel; p/b.
Fotografia da posse do Presidente da Câmara Municipal de Vila Real, Dr. Fausto Carvalhais.
PT
Cx. 015
Título, data e local atribuído através de anotações no documento.

AMVR/ALM/D/B/03/02/2255
1968-06-10
(79 x 109 mm); papel; p/b.
Os combatentes que nesse dia foram condecorados.
PT
Cx. 017

AMVR/ALM/D/B/03/02/2256
(77 x 106 mm); papel; p/b.
Um aspeto do desfile das tropas no dia de Portugal.
PT
Cx. 017

AMVR/ALM/D/B/03/02/2257
1967-12-26
(124 x 173 mm); papel; p/b.
Um aspeto do descerramento da lápide na casa onde nasceu o pintor de arte Heitor Cramez.
PT
Cx. 017

AMVR/ALM/D/B/03/02/2259
1967
(172 x 122 mm); papel; p/b.
Um aspeto do descerramento da lápide na casa onde nasceu o pintor de arte Heitor Cramez.
PT
Cx. 017

AMVR/ALM/D/B/03/02/2275
1961-04-13

(173 x 237 mm); papel; p/b.
Chegada a Vila Real das relíquias do Santo Condestável, Nuno Alvares Pereira.
PT
Cx. 017

AMVR/ALM/D/B/03/02/2276

Santo Condestável
1961-04-13
(239 x 179 mm; papel; p/b.
Um aspeto da chegada das relíquias do Santo Condestável , Nuno Alvares Pereira; Vila Real.
PT
Cx. 017

AMVR/ALM/D/B/03/02/2277
1961-12-21
(179 x 239 mm); papel; p/b.
Manifestação Patriótica quando da tomada de Goa pela União Indiana.
PT
Cx. 017

AMVR/ALM/D/B/03/02/2282
1961-04-13
(164 x 236 mm); papel; p/b.
Chegada a Vila Real das relíquias do Santo Condestável , Nuno Alvares Pereira.
PT
Cx. 017

AMVR/ALM/D/B/03/02/2283
1961-04-13
(153 x 237 mm); papel; p/b.
Um aspeto da chegada das relíquias do Santo Condestável , Nuno Alvares Pereira; Vila Real.
PT
Cx. 017

AMVR/ALM/D/B/03/02/2295
1961-12-21
(179 x 238 mm); papel; p/b.
Manifestação Patriótica quando da tomada de Goa pela União Indiana.
PT
Cx. 017

AMVR/ALM/D/B/03/02/2371
s/d
(92 x 64 mm); papel; p/b.
Chegada a Vila Real das relíquias do Santo Condestável - Nuno Alvares Pereira.
PT
Cx.017

AMVR/ALM/D/B/03/02/2379
1964
(239 x 179 mm); papel; p/b.
O Santo Contestável no Regimento de Infantaria 13; Vila Real.
PT
Cx.017

AMVR/ALM/D/B/03/02/2403
1968-06-10
(74 x 108 mm); papel; p/b.
A grande parada militar do 10 de Junho de 1968.
PT
Cx.017

AMVR/ALM/D/B/03/02/2404
1968-06-10
(63 x 90 mm); papel; p/b.
Um aspeto da grande parada militar do 10 de Junho de 1968.
PT
Cx.017

AMVR/ALM/D/B/03/02/2405
1968-06-10
(63 x 90 mm); papel; p/b.
Um aspeto da grande parada militar do 10 de Junho de 1968.
PT
Cx.017

AMVR/ALM/D/B/03/02/2406
1968-06-10
(63 x 90 mm); papel; p/b.
Um aspeto da grande parada militar do 10 de Junho de 1968.
PT
Cx.017

AMVR/ALM/D/B/03/02/2407
1968-06-10
(108 x 79 mm); papel; p/b.
Militares condecorados no dia 10 de Junho de 1968.

PT
Cx.017

AMVR/ALM/D/B/03/02/2408
1968-06-10
(63 x 90 mm); papel; p/b.
Fotografia da grande parada militar do dia 10 de Junho de 1968.
PT
Cx.017

AMVR/ALM/D/B/03/02/2427
1971-09-21
(178 x 239 mm); papel; p/b.
No hotel Tocaio de Vila Real, reunião dos componentes suecos da Ordem do Amarante - O presidente da Comissão de Turismo da Serra do Marão.
PT
Cx.017

AMVR/ALM/D/B/03/02/2486
1968-06-10
(63 x 91mm); papel; p/b.
Um aspeto da parada militar do dia 10 de Junho.
PT
Cx. 017

AMVR/ALM/D/B/03/02/2487
1968-06-10
(79 x 109 mm); papel; p/b.
A fanfarra do Regimento de Infantaria 13 nas comemorações do 10 de Junho.
PT
Cx. 017

AMVR/ALM/D/B/03/02/2806
1979
(88 x 138 mm); papel; p/b.
Fotografia das comemorações do 10 de Junho em Vila Real.
PT
Cx. 019
Título, data e local atribuído pelo Arquivista.

AMVR/ALM/D/B/03/02/2807
1979
(89 x 139 mm); papel; p/b.
Fotografia das comemorações do 10 de Junho em Vila Real, com a presença do Presidente da República Ramalho Eanes.
PT
Cx. 019
Título, data e local atribuído pelo Arquivista.

AMVR/ALM/D/B/03/02/2808
1979
(88 x 138 mm); papel; p/b.
Fotografia das comemorações do 10 de Junho em Vila Real, no palanque diversas figuras públicas.
PT
Cx. 019
Título, data e local atribuído pelo Arquivista.

AMVR/ALM/D/B/03/02/2809
1979
(137 x 89 mm); papel; p/b.
Fotografia de um paraquedista em pelo salto nas comemorações do 10 de Junho em Vila Real.
PT
Cx. 019
Título, data e local atribuído pelo Arquivista.

AMVR/ALM/D/B/03/02/2810
1979
(139 x 88 mm); papel; p/b.
Fotografia de paraquedista depois da aterragem nas comemorações do 10 de Junho em Vila Real.
PT
Cx. 019
Título, data e local atribuído pelo Arquivista.

AMVR/ALM/D/B/03/02/2811
1979
(88 x 138 mm); papel; p/b.
Fotografia do Presidente da República a cumprimentar o povo nas comemorações do 10 de Junho em Vila Real.
PT
Cx. 019
Título, data e local atribuído pelo Arquivista.

AMVR/ALM/D/B/03/02/2812
1979
(88 x 139 mm); papel; p/b.
Fotografia do Presidente da República Ramalho Eanes, nas comemorações do 10 de Junho, na Av., Carvalho Araújo em Vila Real.

PT
Cx. 019
Título, data e local atribuído pelo Arquivista.

AMVR/ALM/D/B/03/02/2813
1979
(88 x 138 mm); papel; p/b.
Fotografia das comemorações do 10 de Junho em Vila Real.
PT
Cx. 019
Título, data e local atribuído pelo Arquivista.

AMVR/ALM/D/B/03/02/2814
1979
(89 x 139 mm); papel; p/b.
Fotografia do Presidente da República Ramalho Eanes a cumprimentar o povo, nas comemorações do 10 de Junho em Vila Real.
PT
Cx. 019
Título, data e local atribuído pelo Arquivista.

AMVR/ALM/D/B/03/02/2815
1979
(89 x 139 mm); papel; p/b.
Fotografia do Presidente da República Ramalho Eanes com outras figuras públicas, nas comemorações do 10 de Junho em Vila Real.
PT
Cx. 019
Título, data e local atribuído pelo Arquivista.

AMVR/ALM/D/B/03/02/2816
1979
(89 x 139 mm); papel; p/b.
Fotografia de militares, nas comemorações do 10 de Junho em Vila Real.
PT
Cx. 019
Título, data e local atribuído pelo Arquivista.

AMVR/ALM/D/B/03/02/2817
1979
(89 x 138 mm); papel; p/b.
Fotografia da escolta e batedores do Presidente da República Ramalho Eanes, nas comemorações do 10 de Junho, na Av. Carvalho Araújo em Vila Real.
PT
Cx. 019
Título, data e local atribuído pelo Arquivista.

AMVR/ALM/D/B/03/02/2818
1979
(88 x 138 mm); papel; p/b.
Fotografia de militar e outras figuras públicas, nas comemorações do 10 de Junho em Vila Real.
PT
Cx. 019
Título, data e local atribuído pelo Arquivista.

AMVR/ALM/D/B/03/02/2819
1979
(89 x 139 mm); papel; p/b.
Fotografia do Presidente da República Ramalho Eanes com a sua esposa e o Presidente da Câmara Municipal de Vila Real Armando Moreira, nas comemorações do 10 de Junho em Vila Real.
PT
Cx. 019
Título, data e local atribuído pelo Arquivista.

AMVR/ALM/D/B/03/02/2820
1979
(88 x 139 mm); papel; p/b.
Fotografia de espetáculo aéreo nas comemorações do 10 de Junho em Vila Real.
PT
Cx. 019
Título, data e local atribuído pelo Arquivista.

AMVR/ALM/D/B/03/02/2821
1979
(88 x 139 mm); papel; p/b.
Fotografia das comemorações do 10 de Junho em Vila Real.
PT
Cx. 019
Título, data e local atribuído pelo Arquivista.

AMVR/ALM/D/B/03/02/2822
1979
(138 x 89 mm); papel; p/b.
Fotografia de militar nas comemorações do 10 de Junho em Vila Real.
PT
Cx. 019

Título, data e local atribuído pelo Arquivista.

AMVR/ALM/D/B/03/02/2823
1979
(138 x 89 mm); papel; p/b.
Fotografia de dois militares nas comemorações do 10 de Junho em Vila Real.
PT
Cx. 019
Título, data e local atribuído pelo Arquivista.

AMVR/ALM/D/B/03/02/2824
1979
(138 x 89 mm); papel; p/b.
Fotografia de militares nas comemorações do 10 de Junho em Vila Real.
PT
Cx. 019
Título, data e local atribuído pelo Arquivista.

AMVR/ALM/D/B/03/02/2825
1979
(88 x 138 mm); papel; p/b.
Fotografia de militares nas comemorações do 10 de Junho em Vila Real.
PT
Cx. 019
Título, data e local atribuído pelo Arquivista.

AMVR/ALM/D/B/03/02/2826
1979
(88 x 138 mm); papel; p/b.
Fotografia do Presidente da República Ramalho Eanes e sua esposa, nas comemorações do 10 de Junho em Vila Real.
PT
Cx. 019
Título, data e local atribuído pelo Arquivista.

AMVR/ALM/D/B/03/02/2827
1979
(88 x 139 mm); papel; p/b.
Fotografia de militares nas comemorações do 10 de Junho em Vila Real.
PT
Cx. 019
Título, data e local atribuído pelo Arquivista.

AMVR/ALM/D/B/03/02/2828
1979
(88 x 139 mm); papel; p/b.
Fotografia de figuras públicas nas comemorações do 10 de Junho em Vila Real.
PT
Cx. 019
Título, data e local atribuído pelo Arquivista.

AMVR/ALM/D/B/03/02/2829
1979
(88 x 139 mm); papel; p/b.
Fotografia de militares nas comemorações do 10 de Junho em Vila Real.
PT
Cx. 019
Título, data e local atribuído pelo Arquivista.

AMVR/ALM/D/B/03/02/2830
1979
(88 x 138 mm); papel; p/b.
Fotografia de figuras públicas nas comemorações do 10 de Junho em Vila Real.
PT
Cx. 019
Título, data e local atribuído pelo Arquivista.

AMVR/ALM/D/B/03/02/2831
1979
(138 x 88 mm); papel; p/b.
Fotografia de paraquedista em pleno salto, nas comemorações do 10 de Junho em Vila Real.
PT
Cx. 019
Título, data e local atribuído pelo Arquivista.

AMVR/ALM/D/B/03/02/2832
1979
(88 x 138 mm); papel; p/b.
Fotografia de paraquedistas em pleno salto, nas comemorações do 10 de Junho em Vila Real.
PT
Cx. 019
Título, data e local atribuído pelo Arquivista.

AMVR/ALM/D/B/03/02/2833
1979
(88 x 138 mm); papel; p/b.
Fotografia de militares e o Presidente da Câmara Municipal de Vila Real, nas comemorações do 10 de Junho em Vila Real.
PT

Cx. 019
Título, data e local atribuído pelo Arquivista.

AMVR/ALM/D/B/03/02/2834
(88 x 138 mm); papel; p/b.
Fotografia de militares nas comemorações do 10 de Junho em Vila Real.
PT
Cx. 019
Título, data e local atribuído pelo Arquivista.

AMVR/ALM/D/B/03/02/2835
1979
(88 x 138 mm); papel; p/b.
Fotografia de militares nas comemorações do 10 de Junho em Vila Real.
PT
Cx. 019
Título, data e local atribuído pelo Arquivista.

AMVR/ALM/D/B/03/02/2836
1979
(88 x 138 mm); papel; p/b.
Fotografia do Presidente da República Ramalho Eanes cumprimentando o povo, nas comemorações do 10 de Junho em Vila Real.
PT
Cx. 019
Título, data e local atribuído pelo Arquivista.

AMVR/ALM/D/B/03/02/2837
1979
(88 x 138 mm); papel; p/b.
Fotografia de militares, nas comemorações do 10 de Junho em Vila Real.
PT
Cx. 019
Título, data e local atribuído pelo Arquivista.

AMVR/ALM/D/B/03/02/2838
1979
(88 x 138 mm); papel; p/b.
Fotografia de militares nas comemorações do 10 de Junho em Vila Real.
PT
Cx. 019
Título, data e local atribuído pelo Arquivista.

AMVR/ALM/D/B/03/02/2839
1979
(88 x 138 mm); papel; p/b.
Fotografia de militares, nas comemorações do 10 de Junho em Vila Real.
PT
Cx. 019
Título, data e local atribuído pelo Arquivista.

AMVR/ALM/D/B/03/02/2840
1979
(88 x 138 mm); papel; p/b.
Fotografia de chegada de avião para as comemorações do 10 de Junho em Vila Real.
PT
Cx. 019
Título, data e local atribuído pelo Arquivista.

AMVR/ALM/D/B/03/02/2841
1979
(138 x 88 mm); papel; p/b.
Fotografia do Presidente da República Ramalho Eanes, nas comemorações do 10 de Junho em Vila Real.
PT
Cx. 019
Título, data e local atribuído pelo Arquivista.

AMVR/ALM/D/B/03/02/2842
1979
(138 x 88 mm); papel; p/b.
Fotografia do Presidente da República Ramalho Eanes e outras figuras públicas cumprimentando o povo, nas comemorações do 10 de Junho em Vila Real.
PT
Cx. 019
Título, data e local atribuído pelo Arquivista.

AMVR/ALM/D/B/03/02/2843
1979
(138 x 88 mm); papel; p/b.
Fotografia de militares, nas comemorações do 10 de Junho em Vila Real.
PT
Cx. 019
Título, data e local atribuído pelo Arquivista.

AMVR/ALM/D/B/03/02/2844
1979
(138 x 88 mm); papel; p/b.
Fotografia de espetáculo aéreo, nas

comemorações do 10 de Junho em Vila Real.
PT
Cx. 019
Título, data e local atribuído pelo Arquivista.

AMVR/ALM/D/B/03/02/2845
1979
(138 x 88 mm); papel; p/b.
Fotografia de espetáculo aéreo, nas comemorações do 10 de Junho em Vila Real.
PT
Cx. 019
Título, data e local atribuído pelo Arquivista.

AMVR/ALM/D/B/03/02/2877
1974-04-26
(234 x 175 mm); papel; p/b.
Fotografia de militares do Regimento de Infantaria nº 13 e civis, junto á estátua a Carvalho de Araújo, Vila Real, dando conhecimento ao povo do Movimento das Forças Armadas.
PT
Cx. 020
Título, data e local atribuído através de anotações no documento.

AMVR/ALM/D/B/03/02/2914
1906
(80 x 110 mm); papel; p/b.
Fotografia de comício realizado no adro do Calvário em Vila Real, por ocasião de uma grave crise do Douro.
PT
Cx. 020
Título, data e local atribuído através de anotações no documento.

AMVR/ALM/D/B/03/02/2915
s/d
(84 x 136 mm); papel; p/b.
Fotografia de algumas individualidades na inauguração da Colónia Balnear da Gala.
PT
Cx. 020
Título, data e local atribuído através de anotações no documento.

AMVR/ALM/D/B/03/02/2967
1968-06-10
(78 x 107 mm); papel; p/b.
Fotografia do desfile, na Av. Carvalho Araújo, dos diversos guiões militares, nas comemorações do Dia de Portugal, em Vila Real.
PT
Cx. 020
Título, data e local atribuído através de anotações no documento.

AMVR/ALM/D/B/03/02/2968
1961-04-13
(107 x 166 mm); papel; p/b.
Fotografia da chegada das relíquias do Santo Condestável, D. Nuno Álvares Pereira a Vila Real, passando na Rua de St.º António (Pioledo); Vila Real.
PT
Cx. 020
Título, data e local atribuído através de anotações no documento.

AMVR/ALM/D/B/03/02/2973
1907
(86 x 118 mm); papel; p/b.
Fotografia de uma comissão de professores entregando uma representação a El-Rei D. Carlos, no Governo Civil de Vila Real, época em que era Governador Civil Luís Lobato.
PT
Cx. 020
Título, data e local atribuído pelo Arquivista e através de anotações no documento.

AMVR/ALM/D/B/03/02/2974
1964-08-[...]
(173 x 116 mm); papel; p/b.
Fotografia do desfile pelas Ruas da cidade de Vila Real da imagem de Nuno Alvares Pereira, oferecida por Vila Real, ao Regimento de Infantaria n.º13.
PT
Cx. 020
Título, data e local atribuído através de anotações no documento.

AMVR/ALM/D/B/03/02/2979
1957-06
(101 x 143 mm); papel; p/b.
Fotografia de várias personalidades na exposição

de pintura e escultura, efetuada no edifício do Governo Civil, em Vila Real: da esq. para a direita - Achilles de Almeida, a tomar notas; Dr. Otílio de Figueiredo; Engº.. Humberto Cardoso de Carvalho, Presidente da Câmara Municipal de Vila Real; Dr. António Feliciano Botelho da Silva Fernandes, Prof. Dr. Cláudio Carneiro (filho do pintos António Carneiro), Arquiteto Guedes
PT
Cx. 020
Título, data e local atribuído através de anotações no documento.

AMVR/ALM/D/B/03/02/2982
1964-08-31
(174 x 115 mm); papel; p/b.
Fotografia da receção da imagem do Santo Condestável, D. Nuno Álvares Pereira, oferecida pela cidade de Vila Real ao Regimento de Infantaria 13; Vila Real.
PT
Cx. 020
Título, data e local atribuído através de anotações no documento.

AMVR/ALM/D/B/03/02/2983
1968-06-10
(68 x 100 mm); papel; p/b.
Fotografia da bateria de artilharia, instalada na Av. Marginal, que tomou parte nas comemorações do Dia de Portugal, em Vila Real.
PT
Cx. 020
Título, data e local atribuído através de anotações no documento.

AMVR/ALM/D/B/03/02/2986
1964-08-31
(98 x 158 mm); papel; p/b.
Fotografia da receção da imagem do Santo Condestável, D. Nuno Álvares Pereira, oferecida pela cidade de Vila Real ao Regimento de Infantaria 13; Vila Real.
PT
Cx. 020
Título, data e local atribuído através de anotações no documento.

AMVR/ALM/D/B/03/02/3041
1968-06-10
(63 x 90 mm); papel; p/b.
Fotografia da parada militar, nas comemorações do Dia de Portugal, na Av. Carvalho Araújo; Vila Real.
PT
Cx. 020

AMVR/ALM/D/B/03/02/3042
1968-06-10
(93 x 63 mm); papel; p/b.
Fotografia, da esquerda para a direita, do Engº.. M. Cunha Coutinho, Armando Ferreira Setas e Coronel Francisco Pereira da Costa, nas comemorações do Dia de Portugal em Vila Real.
PT
Cx. 020
Título, data e local atribuído através de anotações no documento.

AMVR/ALM/D/B/03/02/3043
1968-06-10
(78 x 104 mm); papel; p/b.
Fotografia da parada militar, nas comemorações do Dia de Portugal, na Av. Carvalho Araújo; Vila Real.
PT
Cx. 020

AMVR/ALM/D/B/03/02/3046
1968-06-10
(75 x 110 mm); papel; p/b.
Fotografia da parada militar, nas comemorações do 10 de Junho, na Av. Carvalho Araújo, em Vila Real.
PT
Cx. 020
Título, data e local atribuído através de anotações no documento.

AMVR/ALM/D/B/03/02/3075
1924
(111 x 88 mm); papel; p/b.
Fotografia momentos antes da inauguração da Estátua a Carvalho Araújo em Vila Real, criação do escultor Anjos Teixeira.
PT
Cx. 020

AMVR/ALM/D/B/03/02/3099
1961
(62 x 62 mm); papel; p/b.
Fotografia do cortejo que acompanha as relíquias do Santo Contestável.
PT
Cx. 021

AMVR/ALM/D/B/03/02/3100
1961
(62 x 62 mm); papel; p/b.
Fotografia do cortejo que acompanha as relíquias do Santo Contestável.
PT
Cx. 021

AMVR/ALM/D/B/03/02/3101
1961
(62 x 60 mm); papel; p/b.
Fotografia do cortejo que acompanha as relíquias do Santo Contestável.
PT
Cx. 021

AMVR/ALM/D/B/03/02/3102
1961
(61 x 62 mm); papel; p/b.
Fotografia do cortejo que acompanha as relíquias do Santo Contestável.
PT
Cx. 021

AMVR/ALM/D/B/03/02/3104
1961-04-13
(62 x 63 mm); papel; p/b.
Fotografia do Executivo Municipal na chegada a Vila Real das relíquias do Santo Contestável.
PT
Cx. 021

AMVR/ALM/D/B/03/02/3105
1961-04-13
(61 x 61 mm); papel; p/b.
Fotografia da chegada a Vila Real das relíquias do Santo Contestável.
PT
Cx. 021

AMVR/ALM/D/B/03/02/3106
1961-04-13
(61 x 61 mm); papel; p/b.
Fotografia da chegada a Vila Real das relíquias do Santo Contestável a Vila Real.
PT
Cx. 021

AMVR/ALM/D/B/03/02/3107
1961-04-13
(62 x 62 mm); papel; p/b.
Fotografia da receção das relíquias do Santo Contestável a Vila Real.
PT
Cx. 021

AMVR/ALM/D/B/03/02/3108
1961-04-13
(62 x 62 mm); papel; p/b.
Chegada a Vila Real das relíquias do Santo Contestável.
PT
Cx. 021

AMVR/ALM/D/B/03/02/3109
1961-04-13
(61 x 60 mm); papel; p/b.
Fotografia da procissão das relíquias do Santo Condestável, na Rua Central ; Vila Real.
PT
Cx. 021

AMVR/ALM/D/B/03/02/3228
s/d
(87 x 137 mm); papel; p/b.
Fotografia de grupo num momento de celebração, vendo-se no primeiro plano do lado esquerdo o fotógrafo Mário Silva, proprietário da foto "Marius".
PT
Cx. 021

AMVR/ALM/D/B/03/02/3313
[1920]
(87 x 137 mm); papel; p/b.
Fotografia da exposição de caricaturas de Aureliano Barrigas, por ocasião do Congresso Transmontano.
PT
Cx. 022

AMVR/ALM/D/B/03/02/3425
[1979]
(88 x 138 mm); papel; p/b.
Fotografia das comemorações do Dia de Portugal em Vila Real, com o público a assistir à atuação dos Asas de Portugal.
PT
Cx. 022

SSR/03 – Fotografias relativas ao Regimento de Infantaria 13

AMVR/ALM/D/B/03/03/2363
1968-06-10
(79 x 108 mm); papel; p/b.
O desfile das tropas.
PT
Cx.017

AMVR/ALM/D/B/03/03/2402
1968-06-10
(76 x 107 mm); papel; p/b.
O Brigadeiro Comandante da região militar do Porto ladeado pelo comandante do regimento de Infantaria nº 13 e seu ajudante.
PT
Cx.017

AMVR/ALM/D/B/03/03/2414
1964-08-30
(117 x 174 mm); papel; p/b.
Entronização na capela do Regimento de Infantaria nº 13 da imagem de D.Nuno Alvares Pereira - oferta do concelho a este regimento. Benzendo a imagem da N.ª Sr.ª de Fátima.
PT
Cx.017

AMVR/ALM/D/B/03/03/2418
1964
(90 x 60 mm); papel; p/b.
Fotografia do cortejo que acompanhou a imagem do Condestável Nuno Alvares Pereira ao Regimento de Infantaria nº 13 em Vila Real.
PT
Cx.017
Título, data e local atribuído através de anotações no documento.

AMVR/ALM/D/B/03/03/2450
s/d
Regimento de Infantaria 13
1972-04-06
(86 x 115 mm); papel; p/b.
Comemorações da Batalha "La Lis" e Laconture junto do Monumento Carvalho Araújo.
PT
Cx. 017

AMVR/ALM/D/B/03/03/2451
s/d
Regimento de Infantaria 13
1972-04-09
(85 x 116 mm); papel; p/b.
Comemorações da Batalha "La Lis" e Laconture junto do Monumento Carvalho Araújo.
PT
Cx. 017

AMVR/ALM/D/B/03/03/2485
1968-05-28
(63 x 92 mm); papel; p/b.
Fotografia da banda de música da 6ª Esquadra Americana.
PT
Cx. 017

AMVR/ALM/D/B/03/03/2854
s/d
(115 x 106 mm); papel; p/b.
Fotografia na estação dos caminhos de ferro de Vila Real, do Comandante interino da 6ª Divisão Coronel Lima dando instruções aos oficiais que acompanharam as forças.
PT
Cx. 020
Título, data e local atribuído através de anotações no documento.

AMVR/ALM/D/B/03/03/2985
1967-04-11
(114 x 168 mm); papel; p/b.
Fotografia de um batalhão do Regimento de Infantaria 13 que seguiu para o Ultramar.
PT
Cx. 020
Título, data e local atribuído através de anotações no documento.

AMVR/ALM/D/B/03/03/2988

1910-11
(85 x 117 mm); papel; p/b.
Fotografia de grupo dos sargentos republicanos do Regimento de Infantaria nº 13 de Vila Real.
PT
Cx. 020
Título, data e local atribuído através de anotações no documento.

AMVR/ALM/D/B/03/03/3110
s/d
(61 x 60 mm); papel; p/b.
Fotografia de parada militar na Avenida Carvalho de Araújo; Vila Real.
PT
Cx. 021

AMVR/ALM/D/B/03/03/3162
s/d
(115 x 177 mm); papel; p/b.
Fotografia de desfile militar na Avenida Carvalho de Araújo; Vila Real.
PT
Cx. 021

AMVR/ALM/D/B/03/03/3182
s/d
(178 x 115 mm); papel; p/b.
Fotografia de desfile militar.
PT
Cx. 021

AMVR/ALM/D/B/03/03/3273
1926-05-[...]
(109 x 132 mm); papel; p/b.
Fotografia do embarque na estação dos caminhos de ferro de Vila Real do contingente do Regimento de Infantaria 13 que seguiu para Lisboa para participar na Primeira Guerra Mundial.
PT
Cx. 021

AMVR/ALM/D/B/03/03/3338
s/d
(84 x 133 mm); papel; p/b.
Fotografia da sede da 6ª Divisão Militar, na Praça Luis de Camões; Vila Real.
PT
Cx. 022

AMVR/ALM/D/B/03/03/4480
s/d
(115x 177 mm); papel; p/b.
Fotografia de desfile militar, [Regimento de Infantaria 13] na Avenida Carvalho de Araújo em Vila Real.
Cx. 31
Título e local atribuído pelo Arquivista.

SSR/04 – Fotografias relativas à União Artística Vilarealense

AMVR/ALM/D/B/03/04/2221
s/d
(129 x 179 mm); papel; p/b.
Homenagem da União Artística Vila-realense ao Dr. Nuno Simões.
PT
Cx. 016

AMVR/ALM/D/B/03/04/2278
1966-10-31
(123 x 87 mm); papel; p/b.
espetáculo da União Artística Vilarealense com a revista "A moda da Bila".
PT
Cx. 017

AMVR/ALM/D/B/03/04/2279
1960
(124 x 89 mm); papel; p/b.
espetáculo da União Artística Vilarealense com a revista "A moda da Bila".
PT
Cx. 017

AMVR/ALM/D/B/03/04/2280
1960
(87 x 124 mm); papel; p/b.
espetáculo da União Artística Vilarealense com a revista "A moda da Bila".
PT
Cx. 017

AMVR/ALM/D/B/03/04/2286
1960-10-31
(88 x 124 mm); papel; p/b.
Récita promovida pela União Artística

Vilarealense - um aspeto da revista "A moda da Bila".
PT
Cx. 017

AMVR/ALM/D/B/03/04/2298
1960
(87 x 124 mm); papel; p/b.
espetáculo da União Artística Vilarealense com a revista "A moda da Bila".
PT
Cx. 017

AMVR/ALM/D/B/03/04/2299
1960
(124 x 88 mm); papel; p/b.
espetáculo da União Artística Vilarealense na comédia de André Brun "Cavalheiro Respeitável".
PT
Cx. 017

AMVR/ALM/D/B/03/04/2300
1960
(79 x 113 mm); papel; p/b.
Récita promovida pela União Artística Vilarealense, um aspeto da revista "A moda da Bila".
PT
Cx. 017

AMVR/ALM/D/B/03/04/2362
1960
(88 x 90 mm); papel; p/b.
Um aspeto da récita da União Artística Vilarealense.
PT
Cx.017

AMVR/ALM/D/B/03/04/2413
1960
(87 x 89 mm); papel; p/b.
Fotografia de um aspeto da récita da União Artística Vilarealense.
PT
Cx.017

AMVR/ALM/D/B/03/04/2478
1960
(86 x 78 mm); papel; p/b.
Um aspeto da récita da União Artística Vilarealense.
PT
Cx. 017

AMVR/ALM/D/B/03/04/2479
1960
(89 x 89 mm); papel; p/b.
Um aspeto da récita da União Artística Vilarealense.
PT
Cx. 017

AMVR/ALM/D/B/03/04/2480
1960
(88 x 90 mm); papel; p/b.
Um aspeto da récita da União Artística Vilarealense.
PT
Cx. 017

AMVR/ALM/D/B/03/04/2481
1960
(86 x 9 mm); papel; p/b.
Um aspeto da récita da União Artística Vilarealense.
PT
Cx. 017

SSR/D/B/03/05 – Fotografias relativas a visitas de órgãos de soberania

AMVR/ALM/D/B/03/05/1696
s/d
(177 x 116 mm); papel; p/b.
Fotografia do Ministro da Justiça, Dr. Antunes Varela em cumprimentos em Vila Real.
PT
Cx. 014
Título, data e local atribuído pelo catalogador através da comparação com outras fotos.

AMVR/ALM/D/B/03/05/1697
s/d
(172 x 115 mm); papel; p/b.
Fotografia do Ministro da Justiça - Dr. Antunes Varela.
PT
Cx. 014
Título, data e local atribuído através de

anotações no verso da foto.

AMVR/ALM/D/B/03/05/1815
s/d
(112 x 170 mm); papel; p/b.
Fotografia com figuras públicas em evento.
PT
Cx. 014
Título, data e local atribuído pelo Arquivista; Álbum vermelho.

AMVR/ALM/D/B/03/05/2197
1936-07-26
(86 x 121mm); papel; p/b.
O Presidente da Republica, General Óscar Carmona, chega à Avenida 5 de Outubro; Vila Real.
PT
Cx. 016

AMVR/ALM/D/B/03/05/2245
1936
(129 x 137 mm); papel; p/b.
Fotografia da chegada a Vila Real do Presidente da República, General Óscar Carmona.
PT
Cx. 016
Álbum vermelho

AMVR/ALM/D/B/03/05/2246
s/d
(124 x 129 mm); papel; p/b.
Fotografia do Presidente da República, General Óscar Carmona, estando ao seu lado esquerdo o Governador Civil do Distrito de Vila Real, Dr. Assis Gonçalves, na varanda do edifício do Governo Civil de Vila Real.
PT
Cx. 016
Álbum vermelho

AMVR/ALM/D/B/03/05/2247
1936
(129 x 132 mm); papel; p/b.
Fotografia do Presidente da República, General Óscar Carmona, tendo ao seu lado direito o Ministro das Obras Públicas, Engº.. Duarte Pacheco, na varanda do edifício do Governo Civil de Vila Real.
PT
Cx. 016

AMVR/ALM/D/B/03/05/2248
1947
(114 x 174 mm); papel; p/b.
Fotografia da sessão na Câmara Municipal de Vila Real, quando da visita do Ministro das Obras Públicas e Comunicações, Engº.. José Frederico de Casas-Ribeiro Ulrich, à esquerda do Governador Civil do Distrito de Vila Real, Dr. José David Simões, a discursar, e à direita do Presidente da Câmara Municipal de Vila Real, Dr. Avelino de Sousa Campos.
PT
Cx. 016

AMVR/ALM/D/B/03/05/2271
1965-05-22
(174 x 125 mm); papel; p/b.
Visita de sua excelência o senhor Presidente da República Almirante Américo Tomás de Vila Real.
PT
Cx. 017

AMVR/ALM/D/B/03/05/2274
1965-05-22
(124 x 175 mm); papel; p/b.
Um aspeto do cortejo de homenagem à sua Excelência o Senhor Presidente da Republica a Vila Real.
PT
Cx. 017

AMVR/ALM/D/B/03/05/2293
1974-03-02
(103 x 150 mm); papel; p/b.
Um aspeto da chegada a Vila Real do Ministro da Educação Nacional Dr. Veiga Simões.
PT
Cx. 017

AMVR/ALM/D/B/03/05/2296
1961-06-12
(206 x 175 mm); papel; p/b.
Os senhores Ministros das Obras Públicas, e Subsecretário da Educação Nacional inauguram o novo edifício da Escola Comercial e Industrial " José Júlio Rodrigues" de Vila Real.
PT

Cx. 017

AMVR/ALM/D/B/03/05/2302
1961-06-12
(89 x 119 mm); papel; p/b.
O Presidente da Câmara Municipal de Vila Real, dando as boas vindas ao Senhor Ministro das Obras Públicas e Subsecretário de Estado da Educação Nacional.
PT
Cx. 017

AMVR/ALM/D/B/03/05/2364
[1965]
(62 x 61 mm); papel; p/b.
Visita a Vila Real do Presidente da República Américo Tomás.
PT
Cx.017

AMVR/ALM/D/B/03/05/2365
[1965]
(88 x 119 mm); papel; p/b.
Visita a Vila Real do Presidente da República Américo Tomás.
PT
Cx.017

AMVR/ALM/D/B/03/05/2366
[1965]
(215 x 173 mm); papel; p/b.
Visita a Vila Real do Presidente da República Américo Tomás.
PT
Cx.017

AMVR/ALM/D/B/03/05/2367
[1965]
(63 x 95 mm); papel; p/b.
Visita a Vila Real do Presidente da República Américo Tomás.
PT
Cx.017

AMVR/ALM/D/B/03/05/2368
[1965]
(92 x 61 mm); papel; p/b.
Visita a Vila Real do Presidente da República Américo Tomás.
PT
Cx.017

AMVR/ALM/D/B/03/05/2369
[1965]
(86 x 119 mm); papel; p/b.
Visita a Vila Real do Presidente da República Américo Tomás.
PT
Cx.017

AMVR/ALM/D/B/03/05/2370
[1965]
(86 x 119 mm); papel; p/b.
Visita a Vila Real do Presidente da República Américo Tomás.
PT
Cx.017

AMVR/ALM/D/B/03/05/2372
s/d
(154 x 198 mm); papel; p/b.
Visita a Vila Real do Presidente da República Ramalho Eanes.
PT
Cx.017

AMVR/ALM/D/B/03/05/2377
[1965]
(174 x 235 mm); papel; p/b.
Visita a Vila Real do Presidente da República Américo Tomás.
PT
Cx.017

AMVR/ALM/D/B/03/05/2378
[1965]
(175 x 235 mm); papel; p/b.
Visita a Vila Real do Presidente da República Américo Tomás.
PT
Cx.017

AMVR/ALM/D/B/03/05/2380
[1965]
(93 x 62 mm); papel; p/b.
Visita a Vila Real do Presidente da República Américo Tomás.
PT
Cx.017

AMVR/ALM/D/B/03/05/2381
[1965]
(61 x 61 mm); papel; p/b.
Visita a Vila Real do Presidente da República Américo Tomás.
PT
Cx.017

AMVR/ALM/D/B/03/05/2382
[1965]
(62 x 59 mm); papel; p/b.
Visita a Vila Real do Presidente da República Américo Tomás.
PT
Cx.017

AMVR/ALM/D/B/03/05/2384
s/d
(130 x 141 mm); papel; p/b.
Visita do Ministro das Obras Públicas; Vila Real.
PT
Cx.017

AMVR/ALM/D/B/03/05/2385
1961-06-12
(90 x 119 mm); papel; p/b.
Visita a Vila Real do Ministro das Obras Públicas Engº Arantes de Oliveira.
PT
Cx.017

AMVR/ALM/D/B/03/05/2386
1961-06-12
(90 x 119 mm); papel; p/b.
Visita a Vila Real do Ministro das Obras Públicas Engº Arantes de Oliveira.
PT
Cx.017

AMVR/ALM/D/B/03/05/2387
1961-06-12
(89 x 120 mm); papel; p/b.
Visita a Vila Real do Ministro das Obras Públicas Engº Arantes de Oliveira.
PT
Cx.017

AMVR/ALM/D/B/03/05/2388
1961-06-12
(90 x 119 mm); papel; p/b.
Visita a Vila Real do Ministro das Obras Públicas Engº Arantes de Oliveira.
PT
Cx.017

AMVR/ALM/D/B/03/05/2389
1961-06-12
(90 x 119 mm); papel; p/b.
Visita a Vila Real do Ministro das Obras Públicas Engº Arantes de Oliveira.
PT
Cx.017

AMVR/ALM/D/B/03/05/2390
1961-06-12
(90 x 119 mm); papel; p/b.
Visita a Vila Real do Ministro das Obras Públicas Engº Arantes de Oliveira.
PT
Cx.017

AMVR/ALM/D/B/03/05/2391
1961-06-12
(89 x 120 mm); papel; p/b.
Visita a Vila Real do Ministro das Obras Públicas Engº Arantes de Oliveira.
PT
Cx.017

AMVR/ALM/D/B/03/05/2392
1961-06-12
(90 x 119 mm); papel; p/b.
Visita a Vila Real do Ministro das Obras Públicas Engº Arantes de Oliveira.
PT
Cx.017

AMVR/ALM/D/B/03/05/2393
1961-06-12
(90 x 120 mm); papel; p/b.
Visita a Vila Real do Ministro das Obras Públicas Engº Arantes de Oliveira.
PT
Cx.017

AMVR/ALM/D/B/03/05/2394
1961-06-12
(88 x 119 mm); papel; p/b.
Visita a Vila Real do Ministro das Obras

Públicas Engº Arantes de Oliveira.
PT
Cx.017

AMVR/ALM/D/B/03/05/2395
1961-06-12
(90 x 120 mm); papel; p/b.
Visita a Vila Real do Ministro das Obras Públicas Engº Arantes de Oliveira.
PT
Cx.017

AMVR/ALM/D/B/03/05/2396
1961-06-12
(88 x 119 mm); papel; p/b.
Visita a Vila Real do Ministro das Obras Públicas Engº Arantes de Oliveira.
PT
Cx.017

AMVR/ALM/D/B/03/05/2397
1961-06-12
(88 x 119 mm); papel; p/b.
Visita a Vila Real do Ministro das Obras Públicas Engº Arantes de Oliveira.
PT
Cx.017

AMVR/ALM/D/B/03/05/2398
1961-06-12
(89 x 119 mm); papel; p/b.
Visita a Vila Real do Ministro das Obras Públicas Engº Arantes de Oliveira.
PT
Cx.017

AMVR/ALM/D/B/03/05/2399
1961-06-12
(90 x 118 mm); papel; p/b.
Visita a Vila Real do Ministro das Obras Públicas Engº Arantes de Oliveira.
PT
Cx.017

AMVR/ALM/D/B/03/05/2419
1961-06-12
(90 x 119 mm); papel; p/b.
Fotografia da sessão solene da Visita a Vila Real do Ministro das Obras Públicas, Engº Arantes de Oliveira.
PT
Cx.017

AMVR/ALM/D/B/03/05/2420
1961-06-12
(90 x 119 mm); papel; p/b.
Acompanhados pelo Governador Civil Pinto Sequeira - Presidente da Câmara Municipal de Vila Real Humberto C. Carvalho.
PT
Cx.017

AMVR/ALM/D/B/03/05/2421
1961-06-12
(90 x 119 mm); papel; p/b.
O Ministro das Obras Públicas e o Subsecretário da Educação Nacional saindo do edifício da Câmara Municipal de Vila Real.
PT
Cx.017

AMVR/ALM/D/B/03/05/2422
1961-06-12
(90 x 119 mm); papel; p/b.
O Ministro das Obras Públicas e o Subsecretário da Educação Nacional passando revista à Legião Portuguesa, na ocasião da sua visita a Vila Real, para inaugurarem diversos melhoramentos.

PT
Cx.017

AMVR/ALM/D/B/03/05/2423
1961-06-12
(90 x 118 mm); papel; p/b.
O Ministros das Obras Publicas e o Subsecretário de Estado da Educação Nacional, agradecem as homenagens que lhes estão a ser prestadas pela população da cidade.
PT
Cx.017

AMVR/ALM/D/B/03/05/2426
1971-10-30
(180 x 226 mm); papel; p/b.
Visita a Vila Real de sua Excelência o senhor Presidente da República Almirante Américo Tomás.
PT
Cx.017

AMVR/ALM/D/B/03/05/2428
1971-04-03
(227 x 180 mm); papel; p/b.
Passagem por Vila Real do professor Marcelo Caetano.
PT
Cx.017

AMVR/ALM/D/B/03/05/2429
1971-04-04
(179 x 238 mm); papel; p/b.
Visita do Presidente da República, Almirante Américo Tomás, a Vila Real.
PT
Cx.017

AMVR/ALM/D/B/03/05/2452
1970-10-12
(79 x 113 mm); papel; p/b.
O Presidente da República Almirante Américo Tomás agradecendo as manifestações.
PT
Cx. 017

AMVR/ALM/D/B/03/05/2467
1971-10-04
(85 x 116 mm); papel; p/b.
Um aspeto da visita do Presidente da República, Almirante Américo Tomás, a Vila Real.
PT
Cx. 017

AMVR/ALM/D/B/03/05/2468
1971-10-04
(101 x 112 mm); papel; p/b.
Um aspeto da visita do Presidente da República, Almirante Américo Tomás, a Vila Real.
PT
Cx. 017

AMVR/ALM/D/B/03/05/2469
1971-10-05
(101 x 142 mm); papel; p/b.
Fotografia de um aspeto da visita do Presidente da República, Almirante Américo Tomás, a Vila Real.
PT
Cx. 017

AMVR/ALM/D/B/03/05/2471
1971-10-14
(60 x 85 mm); papel; p/b.
Um aspeto da visita oficial a Vila Real do Presidente da Republica, Almirante Américo Tomás.
PT
Cx. 017

AMVR/ALM/D/B/03/05/2473
1971-10-04
(84 x 115 mm); papel; p/b.
Fotografia de um aspeto da visita do Presidente da República, Almirante Américo Tomás, a Vila Real.
PT
Cx. 017

AMVR/ALM/D/B/03/05/2474
1971-04-03
(104 x 146 mm); papel; p/b.
Um aspeto da passagem por Vila Real do Prof. Marcelo Caetano- Presidente do Conselho de Ministros.
PT
Cx. 017

AMVR/ALM/D/B/03/05/2565
1961-12-12
(221 x 174 mm); papel; p/b.
Visita a Vila Real do Ministro das Obras Públicas Arantes de Oliveira.
PT
Cx. 018

AMVR/ALM/D/B/03/05/2602
1979
(140 x 219 mm); papel; p/b.
Visita do Presidente da República Ramalho Eanes a Vila Real.
PT
Cx. 018

AMVR/ALM/D/B/03/05/2618
1979
(151 x 224 mm); papel; p/b
Fotografia de um aspeto da visita do General Ramalho Eanes a Vila Real.
PT
Cx. 018

AMVR/ALM/D/B/03/05/2626
[1937]
(130 x 143 mm); papel; p/b
Visita a Vila Real do Presidente da República Óscar Carmona.
PT
Cx. 018

AMVR/ALM/D/B/03/05/3133
s/d
(83 x 138 mm); papel; p/b.
Fotografia de visita do Ministro do Interior, Conselheiro Trigo de Negreiros a Vila Real.
PT
Cx. 021

AMVR/ALM/D/B/03/05/3169
s/d
(234 x 174 mm); papel; p/b.
Fotografia no Salão Nobre da Câmara Municipal de Vila Real quando da visita do Ministro das Obras Públicas, Engº. Arantes de Oliveira, onde foi reconhecido Cidadão Honorário de Vila Real. Vê-se no lado esquerdo da fotografia o Dr. Bissaya Barreto que fez entrega do Diploma ao distinguido.
PT
Cx. 021

AMVR/ALM/D/B/03/05/3224
s/d
(117 x 178 mm); papel; p/b.
Fotografia de receção ao Ministro da Justiça, Dr. Antunes Varela. na Avenida Carvalho de Araújo.
PT
Cx. 021

AMVR/ALM/D/B/03/05/3230
s/d
(176 x 117 mm); papel; p/b.
Inauguração de evento pelo Ministro da Justiça, Dr. Antunes Varela.
PT
Cx. 021

AMVR/ALM/D/B/03/05/3355
1958
(90 x 119 mm); papel; p/b.
Fotografia da visita do Ministro das Obras Publicas, Engº Arantes de Oliveira em Vila Real.
PT
Cx. 022

AMVR/ALM/D/B/03/05/3361
1972
(178 x 236 mm); papel; p/b.
Fotografia da visita do Presidente da República, Américo Tomás a Vila Real.
PT
Cx. 022

AMVR/ALM/D/B/03/05/3445
[1958]
(234 x 175 mm); papel; p/b.
Fotografia da visita do Ministro das Obras Públicas, Engº Arantes de Oliveira, a Vila Real.
PT
Cx. 022

AMVR/ALM/D/B/03/05/3446
[1958]
(234 x 175 mm); papel; p/b.
Fotografia da visita do Ministro das Obras Públicas, Engº Arantes de Oliveira, a Vila Real.
PT
Cx. 022

AMVR/ALM/D/B/03/05/3449
[1958]
(235 x 175 mm); papel; p/b.
Fotografia da visita do Ministro das Obras Públicas, Engº Arantes de Oliveira, a Vila Real.
PT
Cx. 022

AMVR/ALM/D/B/03/05/3450
[1958]
(234 x 175 mm); papel; p/b.
Fotografia da visita do Ministro das Obras Públicas, Engº Arantes de Oliveira a Vila Real.
PT
Cx. 022

AMVR/ALM/D/B/03/05/3451
[1958]
(234 x 175 mm); papel; p/b.
Fotografia da visita do Ministro das Obras

Públicas, Engº Arantes de Oliveira, a Vila Real.
PT
Cx. 022

AMVR/ALM/D/B/03/05/3452
[1958]
(234 x 175 mm); papel; p/b.
Fotografia da visita do Ministro das Obras Públicas, Engº Arantes de Oliveira, a Vila Real.
PT
Cx. 022

AMVR/ALM/D/B/03/05/3460
[1958]
(235 x 175 mm); papel; p/b.
Fotografia da visita do Ministro das Obras Públicas, Engº Arantes de Oliveira, a Vila Real.
PT
Cx. 022

AMVR/ALM/D/B/03/05/3462
[1958]
(125 x 177 mm); papel; p/b.
Fotografia da visita do Ministro das Obras Públicas, Engº Arantes de Oliveira, a Vila Real.
PT
Cx. 022

AMVR/ALM/D/B/03/05/3464
[1958]
(233 x 175 mm); papel; p/b.
Fotografia da visita do Ministro das Obras Públicas, Engº Arantes de Oliveira, a Vila Real.
PT
Cx. 022

AMVR/ALM/D/B/03/05/3465
[1958]
(235 x 175 mm); papel; p/b.
Fotografia da visita do Ministro das Obras Públicas, Engº Arantes de Oliveira, a Vila Real.
PT
Cx. 022

AMVR/ALM/D/B/03/05/3466
[1958]
(235 x 175 mm); papel; p/b.
Fotografia da visita do Ministro das Obras Públicas, Engº Arantes de Oliveira, a Vila Real.
PT
Cx. 022

AMVR/ALM/D/B/03/05/3476
[1958]
(90 x 119 mm); papel; p/b.
Fotografia da visita do Ministro das Obras Públicas, Engº Arantes de Oliveira a Vila Real.
PT
Cx. 022

AMVR/ALM/D/B/03/05/3508
1958-05-22
(85 x 115 mm); papel; p/b.
Fotografia do general do general Humberto Delgado, na Av. Carvalho de Araújo; Vila Real.
PT
Cx. 022

SR/04 – Fotografias relativas a atividades e organizações religiosas

SSR/01 – Fotografias relativas a Bispos de Vila Real (AMVR/ALM/4/2/004/001)

AMVR/ALM/D/B/04/01/1803
s/d
(132 x 220 mm); papel; p/b.
Bispo de Vila Real, D. António Valente da Fonseca.
PT
Cx.014
Título, data e local atribuído pelo Arquivista através da comparação com outros documentos; Álbum vermelho.

AMVR/ALM/D/B/04/01/1805
1964
(186 x 115 mm); papel; p/b.
Fotografia da chegada do Bispo auxiliar a Vila Real, na Av. Carvalho Araújo.
PT
Cx. 014
Título, data e local atribuído através de anotações no documento e pelo arquivista através de comparação com outros.

AMVR/ALM/D/B/04/01/1806
1964
(116 x 88 mm); papel; p/b.
Fotografia da chegada do Bispo Auxiliar, D.

António de Castro Monteiro a Vila Real, na Av. Carvalho Araújo.
PT
Cx. 014
Título, data e local atribuído através de anotações no documento; Álbum vermelho.

AMVR/ALM/D/B/04/01/1807
1964
(88 x 116 mm); papel; p/b.
Fotografia da chegada do Bispo auxiliar, D. António de Castro Monteiro a Vila Real, na Av. Carvalho Araújo.
PT
Cx. 014
Título, data e local atribuído através de anotações no documento; Álbum vermelho.

AMVR/ALM/D/B/04/01/1808
1966-07-03
(174 x 235 mm); papel; p/b.
Fotografia da entrada na Sé de Vila Real do novo Bispo da Diocese D. António Cardoso da Cunha.
PT
Cx. 014
Título, data e local atribuído através de anotações no documento; Álbum vermelho.

AMVR/ALM/D/B/04/01/1809
s/d
(146 x 210 mm); papel; p/b.
Fotografia do Bispo de Vila Real, D. António Valente da Fonseca a celebrar uma missa.
PT
Cx. 014
Título, data e local atribuído pelo Arquivista através da comparação com outros documentos; Álbum vermelho.

AMVR/ALM/D/B/04/01/1810
s/d
(170 x 114 mm); papel; p/b.
Fotografia de estúdio de D. João Evangelista de Lima Vidal, 1º Bispo de Vila Real.
PT
Cx. 014
Título, data e local atribuído através de anotações no documento; Álbum vermelho.

AMVR/ALM/D/B/04/01/1811
s/d
(153 x 213 mm); papel; p/b.
Fotografia do primeiro bispo auxiliar de Vila Real, D. António Xavier de Castro Monteiro.
PT
Cx. 014
Título, data e local atribuído através de anotações no documento; Álbum vermelho.

AMVR/ALM/D/B/04/01/1827
s/d
(91 x 130 mm); papel; p/b.
Fotografia de D. João Evangelista de Lima Vidal, Bispo de Vila Real e os seus secretários.
PT
Cx. 015
Título, data e local atribuído através de anotações no documento; Álbum vermelho.

AMVR/ALM/D/B/04/01/2019
1957-07-15
(118 x 86 mm); papel; p/b.
Fotografia de D. António Valente da Fonseca, Bispo de Vila Real, nas suas Bodas de Prata [Episcopais]
PT
Cx. 016

AMVR/ALM/D/B/04/01/2020
1957-07-15
(64 x 89 mm); papel; p/b.
Entidades presentes nas Bodas de Prata [Episcopais] de D. António Valente da Fonseca, Bispo de Vila Real, na Praça Luís de Camões; Vila Real.
PT
Cx. 016

AMVR/ALM/D/B/04/01/2021
1957-07-15
(60 x 62 mm); papel; p/b.
Entidades presentes nas "Bodas de Prata" [Episcopais] de D. António Valente da Fonseca, Bispo de Vila Real, na Praça Luís de Camões; Vila Real.
PT
Cx. 016

AMVR/ALM/D/B/04/01/2022

1957-07-15
(60 x 62 mm); papel; p/b.
Fotografia das entidades presentes nas Bodas de Prata [Episcopais] de D. António Valente da Fonseca, Bispo de Vila Real, na Praça Luís de Camões; Vila Real.
PT
Cx. 016

AMVR/ALM/D/B/04/01/2023
1957-07-15
(60 x 62 mm); papel; p/b.
Fotografia do cortejo, na Rua Serpa Pinto, Vila Real, por altura das Bodas de Prata [Episcopais] de D. António Valente de Fonseca, Bispo de Vila Real.
PT
Cx. 016

AMVR/ALM/D/B/04/01/2024
1957-07-15
(60 x 62 mm); papel; p/b.
Fotografia do povo presente nas comemorações das Bodas de Prata [Episcopais] de D. António Valente de Fonseca, Bispo de Vila Real, na Praça Luís de Camões; Vila Real.
PT
Cx. 016

AMVR/ALM/D/B/04/01/2025
1957-07-15
(60 x 62 mm); papel; p/b.
Fotografia das entidades presentes nas Bodas de Prata [Episcopais] de D. António Valente da Fonseca, Bispo de Vila Real, na Praça Luís de Camões; Vila Real.
PT
Cx. 016

AMVR/ALM/D/B/04/01/2026
1957-07-15
(60 x 62 mm); papel; p/b.
Fotografia das entidades presentes nas Bodas de Prata [Episcopais] de D. António Valente da Fonseca, Bispo de Vila Real, na Praça Luís de Camões; Vila Real.
PT
Cx. 016

AMVR/ALM/D/B/04/01/2027
1957-07-15
(60 x 62 mm); papel; p/b.
Fotografia das entidades presentes nas Bodas de Prata [Episcopais] de D. António Valente da Fonseca, Bispo de Vila Real, na Praça Luís de Camões; Vila Real.
PT
Cx. 016

AMVR/ALM/D/B/04/01/2028
1957-07-15
(60 x 62 mm); papel; p/b.
Fotografia das entidades presentes nas Bodas de Prata [Episcopais] de D. António Valente da Fonseca, Bispo de Vila Real, na Praça Luís de Camões; Vila Real.
PT
Cx. 016

AMVR/ALM/D/B/04/01/2029
1957-07-15
(60 x 62 mm); papel; p/b.
Fotografia das entidades presentes nas Bodas de Prata [Bodas Episcopais] de D. António Valente da Fonseca, Bispo de Vila Real, na Praça Luís de Camões; Vila Real.
PT
Cx. 016

AMVR/ALM/D/B/04/01/2030
1957-07-15
(60 x 62 mm); papel; p/b.
Fotografia das entidades presentes nas Bodas de Prata [Episcopais] de D. António Valente da Fonseca, Bispo de Vila Real, na Praça Luís de Camões; Vila Real.
PT
Cx. 016

AMVR/ALM/D/B/04/01/2031
1957-07-15
(60 x 62 mm); papel; p/b.
Fotografia das entidades presentes nas Bodas de Prata [Episcopais] de D. António Valente da Fonseca, Bispo de Vila Real, na Praça Luís de Camões; Vila Real.
PT
Cx. 016

AMVR/ALM/D/B/04/01/2032

1957-07-15
(60 x 62 mm); papel; p/b.
Fotografia das entidades presentes nas Bodas de Prata [Episcopais] de D. António Valente da Fonseca, Bispo de Vila Real, na Praça Luís de Camões; Vila Real.
PT
Cx. 016

AMVR/ALM/D/B/04/01/2033
1957-07-15
(60 x 62 mm); papel; p/b.
Fotografia das entidades presentes nas Bodas de Prata [Episcopais] de D. António Valente da Fonseca, Bispo de Vila Real, na Praça Luís de Camões; Vila Real.
PT
Cx. 016

AMVR/ALM/D/B/04/01/2034
1957-07-15
(62 x 92 mm); papel; p/b.
Fotografia da organização do cortejo de saudação, na Av. 5 de Outubro, Vila Real, por ocasião das "Bodas de Prata" de D. António Valente da Fonseca, Bispo de Vila Real.
PT
Cx. 016

AMVR/ALM/D/B/04/01/2035
1957-07-15
(62 x 92 mm); papel; p/b.
Fotografia da assistência presente nas Bodas de Prata [Episcopais] de D. António Valente da Fonseca, Bispo de Vila Real, na Praça Luís de Camões, Vila Real.
PT
Cx. 016

AMVR/ALM/D/B/04/01/2036
1957-07-15
(60 x 62 mm); papel; p/b.
Entidades presentes nas "Bodas de Prata" de D. António Valente da Fonseca, Bispo de Vila Real, na Praça Luís de Camões; Vila Real.
PT
Cx. 016

AMVR/ALM/D/B/04/01/2037
1957-07-15
(60 x 62 mm); papel; p/b.
Fotografia das entidades presentes nas "Bodas de Prata" de D. António Valente da Fonseca, Bispo de Vila Real, na Praça Luís de Camões, Vila Real.
PT
Cx. 016

AMVR/ALM/D/B/04/01/2038
1957-07-15
(60 x 62 mm); papel; p/b.
Fotografia da entrada no Seminário de Vila Real de D. António Valente da Fonseca, Bispo de Vila Real, por ocasião das suas Bodas de Prata [Episcopais].
PT
Cx. 016

AMVR/ALM/D/B/04/01/2039
1957-07-15
(60 x 62 mm); papel; p/b
Fotografia da eucaristia celebrada por altura das Bodas de Prata [Episcopais] de D. António Valente de Fonseca, Bispo de Vila Real.
PT
Cx. 016

AMVR/ALM/D/B/04/01/2383
1966-06-03
(61 x 89 mm); papel; p/b.
Um aspeto da assistência á chegada do Bispo Auxiliar com direito a sucessão D. António Cardoso Cunha.
PT
Cx.017

AMVR/ALM/D/B/04/01/3086
s/d
(62 x 62 mm); papel; p/b.
Fotografia de D. António Valente da Fonseca, Bispo de Vila Real em homilia, na Sé Catedral de Vila Real.
PT
Cx. 021

AMVR/ALM/D/B/04/01/3142
1957-07-15
(87 x 64 mm); papel; p/b.
Fotografia da população nas Bodas de Prata [Episcopais] de D. António Valente da Fonseca,

Bispo de Vila Real, na Praça Luís de Camões; Vila Real.
PT
Cx. 021

AMVR/ALM/D/B/04/01/3193
s/d
(296 x 239 mm); papel; p/b.
Fotografia de Bispo não Identificado.
PT
Cx. 021

SSR/02 – Fotografias relativas ao Congresso Eucarístico

AMVR/ALM/D/B/04/02/1840
1920
(88 x 130 mm); papel; p/b.
Fotografia de exposição de arte sacra no Congresso Transmontano.
PT
Cx. 015
Título, data e local atribuído através de anotações no documento.

AMVR/ALM/D/B/04/02/2185
s/d
(90 x 130 mm); papel; p/b.
Congresso Eucarístico em Vila Real.
PT
Cx. 016

AMVR/ALM/D/B/04/02/3324
1924
(90 x 120 mm); papel; p/b.
Fotografia da chegada Núncio Apostólico à Câmara Municipal de Vila Real, por ocasião do Congresso Eucarístico.
PT
Cx. 022

AMVR/ALM/D/B/04/02/3331
1924
(104 x 153 mm); papel; p/b.
Fotografia de prelados com o Núncio Apostólico no Congresso Eucarístico em Vila Real.
PT
Cx. 022

SSR/03 – Fotografias relativas a Cruzeiros e Alminhas

AMVR/ALM/D/B/04/03/1664
1968
(119 x 76.mm); papel; p/b.
Fotografia do nicho da imagem de Nª Srª dos Caminhos na Qtª de Nossa Senhora de Lurdes em Vila Real.
PT
Cx. 014
Título, data e local atribuído através de anotações no documento. Álbum vermelho.

AMVR/ALM/D/B/04/03/1665
1965
(108 x 80 mm); papel; p/b.
Fotografia de nicho de imagem de Nossa Senhora dos Caminhos na estrada nova, com quadra de Dr. Cardona.
PT
Cx. 014
Título, data e local atribuído através de anotações no documento. Álbum vermelho.

AMVR/ALM/D/B/04/03/1666
1965
(108 x 80 mm); papel; p/b.
Fotografia de nicho com imagens religiosas na ponte sobre o rio Cabril.
PT
Cx. 014
Título, data e local atribuído através de anotações no documento. Álbum vermelho.

AMVR/ALM/D/B/04/03/1667
1968
(114 x 76 mm); papel; p/b.
Fotografia de cruzeiro existente no cemitério de S. Dinis em Vila Real.
PT
Cx. 014
Título, data e local atribuído através de anotações no documento. Álbum vermelho.

AMVR/ALM/D/B/04/03/1668
1968
(105 x 75 mm); papel; p/b.
Fotografia de imagem do Sr. da Boa Hora existente no Largo da Biquinha em Vila Real.
PT

Cx. 014
Título, data e local atribuído através de anotações no documento. Álbum vermelho.

AMVR/ALM/D/B/04/03/1669
1968
(114 x 76 mm); papel; p/b.
Fotografia de nicho de Nª Srª da Saúde existente no alto da fonte do adro da Igreja de Almodena em Vila Real.
PT
Cx. 014
Título, data e local atribuído através de anotações no documento. Álbum vermelho.

AMVR/ALM/D/B/04/03/1670
1968
(106 x 76 mm); papel; p/b.
Fotografia de imagem do Senhor dos Desamparados existente no Largo do Prado em Vila Real.
PT
Cx. 014
Título, data e local atribuído através de anotações no documento. Álbum vermelho.

AMVR/ALM/D/B/04/03/1671
1968
(114 x 77 mm); papel; p/b.
Fotografia de cruzeiro monolítico existente no adro da Igreja de S. Domingos em Vila Real (Sé).
PT
Cx. 014
Título, data e local atribuído através de anotações no documento. Álbum vermelho.

AMVR/ALM/D/B/04/03/1672
1968
(106 x 76 mm); papel; p/b.
Fotografia de antigo cruzeiro existente no cemitério de S. Dinis, em Vila Real.
PT
Cx. 014
Título, data e local atribuído através de anotações no documento. Álbum vermelho.

AMVR/ALM/D/B/04/03/1673
1968
(105 x 80 mm); papel; p/b.
Fotografia de cruzeiro existente na Cruz das Almas em Vila Real.
PT
Cx. 014
Título, data e local atribuído através de anotações no documento. Álbum vermelho.

AMVR/ALM/D/B/04/03/1674
1968
(91 x 80 mm); papel; p/b.
Fotografia de nicho de imagem de Nª Srª dos Caminhos do Prado existente na estrada do Prado para Borbela em Vila Real.
PT
Cx. 014
Título, data e local atribuído através de anotações no documento. Álbum vermelho.

AMVR/ALM/D/B/04/03/1675
1968
(84 x 76 mm); papel; p/b.
Fotografia de cruzeiro existente junto da Capela de S. Lázaro, no Bº dos Ferreiros em Vila Real.
PT
Cx. 014
Título, data e local atribuído através de anotações no documento. Álbum vermelho.

AMVR/ALM/D/B/04/03/1676
1968
(117 x 80 mm); papel; p/b.
Fotografia do cruzeiro da Fonte Nova - numa face: Nossa Senhora da Boa Hora (Advogada das parturientes) na outra face: Senhor do Bom Caminho (Protetor dos que encetavam uma viagem) em Vila Real.
PT
Cx. 014
Título, data e local atribuído através de anotações no documento. Álbum vermelho.

AMVR/ALM/D/B/04/03/1677
1968
(17 x 80 mm); papel; p/b.
Fotografia do cruzeiro monolítico existente no adro da Igreja de S. Domingos em Vila Real (Sé).
PT
Cx. 014
Título, data e local atribuído através de

anotações no documento. Álbum vermelho.

AMVR/ALM/D/B/04/03/1678
1968
(121 x 82 mm); papel; p/b.
Fotografia do cruzeiro da Fonte Nova - numa face: Nossa Senhora da Boa Hora (Advogada das parturientes) na outra face: Senhor do Bom Caminho (Protetor dos que encetavam uma viagem) em Vila Real.
PT
Cx. 014
Título, data e local atribuído pelo catalogador através da comparação com outras fotos. Álbum vermelho.

AMVR/ALM/D/B/04/03/1679
1968
(116 x 70 mm); papel; p/b.
Fotografia de cruzeiro existente no adro de Nossa Senhora de Almodena em Vila Real.
PT
Cx. 014
Título, data e local atribuído através de anotações no verso da foto. Álbum vermelho.

AMVR/ALM/D/B/04/03/1680
1968
(118 x 81 mm); papel; p/b.
Fotografia do nicho da imagem de Nª Srª dos Caminhos na Qtª de Nossa Senhora de Lurdes em Vila Real.
PT
Cx. 014
Título, data e local atribuído pelo catalogador através da comparação com outras fotos. Álbum vermelho.

AMVR/ALM/D/B/04/03/1681
1968
(118 x 81 mm); papel; p/b.
Fotografia do cruzeiro do Senhor dos Aflitos no Largo do Rossio em Vila Real.
PT
Cx. 014
Título, data e local atribuído através de anotações no verso da foto. Álbum vermelho.

AMVR/ALM/D/B/04/03/1682
1968
(118 x 81 mm); papel; p/b.
Fotografia do nicho do paredão no adro de Nossa Senhora de Almodena em Vila Real.
PT
Cx. 014
Título, data e local atribuído através de anotações no verso da foto. Álbum vermelho.

AMVR/ALM/D/B/04/03/1683
1968
(118 x 81 mm); papel; p/b.
Fotografia de nicho existente no paredão do adro de Nossa Senhora do Carmo em Vila Real.
PT
Cx. 014
Título, data e local atribuído através de anotações no verso da foto. Álbum vermelho.

AMVR/ALM/D/B/04/03/1684
1968
(98 x 76 mm); papel; p/b.
Fotografia de cruzeiro existente no adro da Igreja de Nossa Senhora do Carmo em Vila Real.
PT
Cx.. 014
Título, data e local atribuído através de anotações no verso da foto. Álbum vermelho.

AMVR/ALM/D/B/04/03/1685
1968
(105 x 76 mm); papel; p/b.
Fotografia de cruzeiro de Sta. Teresa e nicho de imagem [...] sito na Guia em Vila Real.
PT
Cx. 014
Título, data e local atribuído através de anotações no verso da foto. Álbum vermelho.

AMVR/ALM/D/B/04/03/1686
1969
(113 x 80 mm); papel; p/b.
Fotografia de nicho de imagem de Nossa Senhora do Carmo em Vila Real.
PT
Cx. 014
Título, data e local atribuído através de anotações no verso da foto. Álbum vermelho.

AMVR/ALM/D/B/04/03/1687

1969-10
(78 x 111 mm); papel; p/b.
Fotografia de nicho de imagem de Nossa Senhora da Conceição da Carreira, que encima tem uma fonte estilo D. João V.
PT
Cx. 014
Título, data e local atribuído através de anotações no verso da foto. Álbum vermelho.

AMVR/ALM/D/B/04/03/1688
1965
(108 x 79 mm); papel; p/b.
Fotografia de cruzeiro dos três lagares em Vila Real.
PT
Cx. 014
Título, data e local atribuído através de anotações no verso da foto. Álbum vermelho.

AMVR/ALM/D/B/04/03/1691
1973
(116 x 86.mm); papel; p/b.
Fotografia de nicho de imagem do Senhor da Cerca
PT
Cx. 014
Título, data e local atribuído através de anotações no verso da foto. Álbum vermelho.

AMVR/ALM/D/B/04/03/3217
s/d
(113 x 77 mm); papel; p/b.
Fotografia de um cruzeiro não identificado.
PT
Cx. 021

SSR/D/B/04/04 – Fotografias relativas a Procissões e Romarias

AMVR/ALM/D/B/04/04/1177
(1950)
(126 x 175 mm); papel; p/b
Procissão do Corpo de Deus em Vila Real, por altura do desfile das crianças vestidas de anjo integradas no cortejo.
PT
Cx. 012
Foto - Álbum Vermelho

AMVR/ALM/D/B/04/04/1178
(1950)
(115 x 175 mm); papel; p/b.
Procissão do Corpo de Deus em Vila Real, por altura do desfile das crianças vestidas de anjo integradas no cortejo.
PT
Cx. 012
Foto - Álbum Vermelho

AMVR/ALM/D/B/04/04/1191
1970-03-07
(84 x 85 mm); papel; p/b.
Fotografia de um aspeto da procissão do enterro do Senhor, Sexta - Feira Santa em Vila Real, a passar na Rua de Santo António , junto ao Campo do Calvário.
PT
Cx. 012
Foto - Álbum Vermelho

AMVR/ALM/D/B/04/04/1192
1970-03-27
(85 x 84 mm); papel; p/b.
Fotografia de um aspeto da procissão do enterro do Senhor, Sexta - Feira Santa em Vila Real, a passar na Rua de Santo António, junto ao Campo do Calvário.
PT
Cx. 012
Foto - Álbum Vermelho

AMVR/ALM/D/B/04/04/1193
1970-03-27
(85 x 84 mm); papel; p/b.
Fotografia de um aspeto da procissão do enterro do Senhor, Sexta - Feira Santa em Vila Real, a passar na Rua de Santo António , junto ao Campo do Calvário.
PT
Cx. 012
Foto - Álbum Vermelho

AMVR/ALM/D/B/04/04/1480
1960
(56 x 56 mm); papel; p/b.
Um aspeto da procissão em honra de Sto. António em Vila Real
PT
Cx. 013

AMVR/ALM/D/B/04/04/1484
1960
(56 x 56 mm); papel; p/b.
Fotografia de um aspeto da procissão infantil em honra de Stº António em Vila Real
PT
Cx. 013

AMVR/ALM/D/B/04/04/1485
1960
(56 x 56 mm); papel; p/b.
Fotografia de um aspeto da procissão infantil em honra de Stº António em Vila Real
PT
Cx. 013

AMVR/ALM/D/B/04/04/1486
1960
(56 x 56 mm); papel; p/b.
Fotografia de um aspeto da procissão infantil em honra de Stº António em Vila Real
PT
Cx. 013

AMVR/ALM/D/B/04/04/1489
s/d
(63 x 86 mm); papel; p/b.
Fotografia do Pálio durante a Procissão de Stº António em Vila Real
PT
Cx. 013

AMVR/ALM/D/B/04/04/1490
1960
(106 x 80 mm); papel; p/b.
Fotografia de um aspeto da procissão infantil em honra de Stº António em Vila Real
PT
Cx. 013

AMVR/ALM/D/B/04/04/1492
1960
(56 x 56 mm); papel; p/b.
Fotografia de um aspeto da procissão infantil em honra de Stº António em Vila Real
PT
Cx. 013

AMVR/ALM/D/B/04/04/1493
1969
(82 x 127 mm); papel; p/b.
Fotografia de um aspeto da procissão infantil em honra de Stº António tendo ao centro o Reverendo Padre Cruz
PT
Cx. 013

AMVR/ALM/D/B/04/04/1495
1960
(56 x 57 mm); papel; p/b.
Fotografia de um aspeto da procissão em honra de Stº António em Vila Real
PT
Cx. 013

AMVR/ALM/D/B/04/04/1496
1960
(56 x 57 mm); papel; p/b.
Fotografia de um aspeto da procissão infantil em honra de Stº António em Vila Real
PT
Cx. 013

AMVR/ALM/D/B/04/04/1498
1969-06-[...]
(107 x 82 mm); papel; p/b.
Fotografia de um aspeto da procissão infantil em honra de Sto. António, vendo-se o abade da freguesia de S. Pedro, Pe. Agostinho Mateus.
PT
Cx. 013

AMVR/ALM/D/B/04/04/1539
1958
(57 x 82 mm); papel; p/b.
Fotografia de um aspeto da procissão de Stº António.
PT
Cx. 013
Título, data e local atribuído através de anotações no documento.

AMVR/ALM/D/B/04/04/1540
1959-06-13
(63 x 91mm); papel; p/b.
Fotografia de um aspeto da procissão de Stº António.
PT
Cx. 013

Título, data e local atribuído através de anotações no documento.

AMVR/ALM/D/B/04/04/1543
1958
(56 x 82 mm); papel; p/b.
Fotografia de um aspeto da procissão de Stº António.
PT
Cx. 013
Título, data e local atribuído através de anotações no documento.

AMVR/ALM/D/B/04/04/1544
1958
(56 x 82 mm); papel; p/b.
Fotografia de um aspeto da procissão de Sto. António.
PT
Cx. 013
Título, data e local atribuído através de anotações no documento.

AMVR/ALM/D/B/04/04/1698
1954
(101 x 140 mm); papel; p/b.
Procissão do Corpo de Deus, na Rua da Boavista em Vila Real.
PT
Cx. 014
Título, data e local atribuído pelo catalogador através da comparação com outras fotos.

AMVR/ALM/D/B/04/04/1699
1954
(84 x 85 mm); papel; p/b.
Procissão do Corpo de Deus na Rua da Boavista em Vila Real.
PT
Cx. 014
Título, data e local atribuído através de anotações no verso da foto.

AMVR/ALM/D/B/04/04/1700
1954
(85 x 85 mm); papel; p/b.
Procissão do Corpo de Deus na Rua Alexandre Herculano em Vila Real.
PT
Cx. 014
Título, data e local atribuído através de anotações no verso da foto.

AMVR/ALM/D/B/04/04/1701
1954
(85 x 85 mm); papel; p/b.
Procissão do Corpo de Deus na Rua Isabel Carvalho em Vila Real.
PT
Cx. 014
Título, data e local atribuído através de anotações no verso da foto.

AMVR/ALM/D/B/04/04/1702
1954
(86 x 86 mm); papel; p/b.
Procissão do Corpo de Deus na Rua dos Combatentes da Grande Guerra em Vila Real.
PT
Cx. 014
Título, data e local atribuído através de anotações no verso da foto.

AMVR/ALM/D/B/04/04/1703
1954
(86 x 86 mm); papel; p/b.
Procissão do Corpo de Deus na Rua dos Combatentes da Grande Guerra em Vila Real.
PT
Cx. 014
Título, data e local atribuído através de anotações no verso da foto.

AMVR/ALM/D/B/04/04/1704
1954
(86 x 86 mm); papel; p/b.
Procissão do Corpo de Deus na Rua dos Combatentes da Grande Guerra em Vila Real.
PT
Cx. 014
Título, data e local atribuído através de anotações no verso da foto.

AMVR/ALM/D/B/04/04/1705
1954
(86 x 86 mm); papel; p/b.
Fotografia de procissão do Corpo de Deus, Rua Alexandre Herculano em Vila Real.
PT
Cx. 014

Título, data e local atribuído através de anotações no verso da foto.

AMVR/ALM/D/B/04/04/1706
1954
(86 x 86 mm); papel; p/b.
Fotografia de procissão do Corpo de Deus, Rua Alexandre Herculano em Vila Real.
PT
Cx. 014
Título, data e local atribuído através de anotações no verso da foto.

AMVR/ALM/D/B/04/04/1707
1954
(86 x 86 mm); papel; p/b.
Fotografia da procissão do Corpo de Deus, Rua Camilo Castelo Branco em Vila Real.
PT
Cx. 014
Título, data e local atribuído através de anotações no verso da foto.

AMVR/ALM/D/B/04/04/1709
1954
(95 x 151 mm); papel; p/b.
Fotografia da procissão do Corpo de Deus em Vila Real.
PT
Cx. 014
Título, data e local atribuído pelo catalogador através da comparação com outras fotos.

AMVR/ALM/D/B/04/04/1710
1975-05-29
(89 x 127 mm); papel; p/b.
Fotografia da procissão do Corpo de Deus, Rua Camilo Castelo Branco em Vila Real.
PT
Cx. 014
Título, data e local atribuído através de anotações no verso da foto.

AMVR/ALM/D/B/04/04/1711
1975-05-29
(90 x 127 mm); papel; p/b.
Fotografia da procissão do Corpo de Deus, Rua Camilo Castelo Branco em Vila Real.
PT
Cx. 014
Título, data e local atribuído através de anotações no verso da foto.

AMVR/ALM/D/B/04/04/1712
1975-06-13
(90 x 127 mm); papel; p/b.
Fotografia da procissão de Stº António, Rua Dr. Roque da Silveira em Vila Real.
PT
Cx. 014
Título, data e local atribuído através de anotações no verso da foto.

AMVR/ALM/D/B/04/04/1713
1975-06-13
(90 x 127 mm); papel; p/b.
Fotografia da procissão de Stº António, Rua Dr. Roque da Silveira em Vila Real
PT
Cx. 014
Título, data e local atribuído através de anotações no verso da foto.

AMVR/ALM/D/B/04/04/1714
1975-05-29
(90 x 127 mm), papel; p/b.
Fotografia da procissão do Corpo de Deus, Rua Camilo Castelo Branco em Vila Real.
PT
Cx. 014
Título, data e local atribuído através de anotações no verso da foto.

AMVR/ALM/D/B/04/04/1715
1975-05-29
(90 x 127 mm); papel; p/b.
Fotografia da procissão do Corpo de Deus, Rua Camilo Castelo Branco em Vila Real.
PT
Cx. 014
Título, data e local atribuído através de anotações no documento.

AMVR/ALM/D/B/04/04/1716
1975-05-29
(90 x 127 mm); papel; p/b.
Fotografia da procissão do Corpo de Deus, Rua Camilo Castelo Branco em Vila Real.
PT
Cx. 014

Título, data e local atribuído através de anotações no verso da foto.

AMVR/ALM/D/B/04/04/1717
1975-06-13
(127 x 90 mm); papel; p/b.
Fotografia da procissão de Stº António, Rua Dr. Roque da Silveira em Vila Real.
PT
Cx. 014
Título, data e local atribuído através de anotações no verso da foto.

AMVR/ALM/D/B/04/04/1718
1975-06-13
(127 x 90 mm); papel; p/b.
Fotografia da procissão de Stº António, Rua Dr. Roque da Silveira em Vila Real.
PT
Cx. 014
Título, data e local atribuído através de anotações no verso da foto.

AMVR/ALM/D/B/04/04/1719
1975-06-13
(89 x 126 mm); papel; p/b.
Fotografia da procissão de Stº António, Rua Dr. Roque da Silveira em Vila Real.
PT
Cx. 014
Título, data e local atribuído através de anotações no verso da foto.

AMVR/ALM/D/B/04/04/1722
1973-07-15
(89 x 88 mm); papel; p/b.
Fotografia da procissão do Bom Jesus do Calvário, Av. Carvalho Araújo em Vila Real.
PT
Cx. 014
Título, data e local atribuído através de anotações no verso da foto.

AMVR/ALM/D/B/04/04/1763
1959-06-13
(61 x 91 mm); papel; p/b.
Fotografia da procissão de Stº António, na Rua de Stº António em Vila Real.
PT
Cx. 014
Título, data e local atribuído através de anotações no documento.

AMVR/ALM/D/B/04/04/1764
1959-06-13
(61 x 91 mm); papel; p/b.
Fotografia da procissão de Stº António, na Rua de Stº António em Vila Real.
PT
Cx. 014
Título, data e local atribuído através de anotações no documento.

AMVR/ALM/D/B/04/04/1770
1958-09-08
(57 x 83 mm); papel; p/b.
Fotografia da romaria a Nossa Senhora de Almodena em Vila Real.
PT
Cx. 014
Título, data e local atribuído através de anotações no documento.

AMVR/ALM/D/B/04/04/1771
1959-05-29
(87 x 115 mm); papel; p/b.
Fotografia da procissão do Corpo de Deus em Vila Real.
PT
Cx. 014
Título, data e local atribuído através de anotações no documento.

AMVR/ALM/D/B/04/04/1772
1959-05-29
(87 x 115 mm); papel; p/b.
Fotografia da procissão do Corpo de Deus no largo de Camões em Vila Real.
PT
Cx. 014
Título, data e local atribuído através de anotações no documento.

AMVR/ALM/D/B/04/04/1778
1958
(62 x 89 mm); papel; p/b.
Fotografia da procissão do Bom Jesus do Calvário, em Vila Real, na Rua D.ª Margarida Chaves.
PT

Cx. 014
Título, data e local atribuído pelo Arquivista através da comparação com outros documentos.

AMVR/ALM/D/B/04/04/1779
1958
(63 x 90 mm); papel; p/b.
Fotografia da procissão do Bom Jesus do Calvário, descendo a Rua do Carmo em Vila Real.
PT
Cx. 014
Título, data e local atribuído através de anotações no documento.

AMVR/ALM/D/B/04/04/1780
1958
(91 x 63 mm); papel; p/b.
Fotografia da procissão do Bom Jesus do Calvário, o andor de S. Francisco de Assis em Vila Real, na Rua do Carmo.
PT
Cx. 014
Título, data e local atribuído através de anotações no documento.

AMVR/ALM/D/B/04/04/1790
1959-05-29
(88 x 117 mm); papel; p/b.
Fotografia da procissão do Corpo de Deus em Vila Real, na Rua Camilo Castelo Branco.
PT
Cx. 014
Título, data e local atribuído através de anotações no documento.

AMVR/ALM/D/B/04/04/1791
1959-05-29
(88 x 117 mm); papel; p/b.
Fotografia da procissão do Corpo de Deus em Vila Real, na Rua Camilo Castelo Branco.
PT
Cx. 014
Título, data e local atribuído através de anotações no documento.

AMVR/ALM/D/B/04/04/1792
Corpo de Deus
1959-05-29
(86 x 114 mm); papel; p/b.
Fotografia da procissão do Corpo de Deus em Vila Real, no largo de Camões.
PT
Cx. 014
Título, data e local atribuído através de anotações no documento.

AMVR/ALM/D/B/04/04/1794
1959-06-13
(56 x 84 mm); papel; p/b.
Fotografia da procissão infantil de Stº António em Vila Real, na Rua de Stº António.
PT
Cx. 014
Título, data e local atribuído através de anotações no documento.

AMVR/ALM/D/B/04/04/1795
1959-06-13
(56 x 84 mm); papel; p/b.
Fotografia da procissão infantil de Stº António em Vila Real, na Rua de Stº António.
PT
Cx. 014
Título, data e local atribuído através de anotações no documento.

AMVR/ALM/D/B/04/04/1796
1959-06-13
(56 x 84 mm); papel; p/b.
Fotografia da procissão infantil de Stº António em Vila Real.
PT
Cx. 014
Título, data e local atribuído pelo Arquivista através da comparação com outros documentos.

AMVR/ALM/D/B/04/04/1798
1959-06-13
(56 x 84 mm); papel; p/b.
Fotografia da procissão infantil de Stº. António em Vila Real, na Rua de Stº António.
PT
Título, data e local atribuído através de anotações no documento.

AMVR/ALM/D/B/04/04/1799
1959-06-13
(82 x 57 mm); papel; p/b.
Fotografia da procissão infantil de Stº António

em Vila Real, na Av. Carvalho Araújo.
PT
Cx. 014
Título, data e local atribuído através de anotações no documento.

AMVR/ALM/D/B/04/04/1800
1959-06-13
(56 x 84 mm); papel; p/b.
Fotografia da procissão infantil de Stº António em Vila Real.
PT
Cx. 014
Título, data e local atribuído através de anotações no documento.

AMVR/ALM/D/B/04/04/1804
[1962]
(144 x 103 mm); papel; p/b.
Fotografia de procissão do Corpo de Deus, com D. António Valente da Fonseca, Bispo de Vila Real, passando pela Rua dos Combatentes da Grande Guerra em Vila Real.
PT
Cx. 014
Título, data e local atribuído através de anotações no documento.

AMVR/ALM/D/B/04/04/1822
s/d
(122 x 177 mm); papel; p/b.
Fotografia de imagem de Nª Srª de Almodena em Vila Real.
PT
Cx.015
Título, data e local atribuído pelo Arquivista; Álbum vermelho.

AMVR/ALM/D/B/04/04/1823
s/d
(180 x 119 mm); papel; p/b.
Fotografia do andor do Senhor do Calvário, na Igreja do Calvário em Vila Real.
PT
Cx. 015
Título, data e local atribuído pelo Arquivista; Álbum vermelho.

AMVR/ALM/D/B/04/04/1854
1924
(115 x 170 mm); papel; p/b.
Fotografia da procissão do Corpo de Deus, passando na Avenida Carvalho Araújo em Vila Real.
PT
Cx. 015
Título, data e local atribuído através de anotações no documento; Álbum vermelho.

AMVR/ALM/D/B/04/04/1858
s/d
(85 x 117 mm); papel; p/b.
Fotografia de festa ao Senhor da Cerca, na Av. Almeida Lucena, em Vila Real.
PT
Cx. 015
Título, data e local atribuído através de anotações no documento.

AMVR/ALM/D/B/04/04/1862
1900
(79 x 80 mm); papel; p/b.
Fotografia da procissão da Ressurreição em Vila Real, na Rua Alexandre Herculano.
PT
Cx. 015
Título, data e local atribuído através de anotações no documento; Álbum vermelho.

AMVR/ALM/D/B/04/04/1909
1973-06-21
(64 x 86 mm); papel; p/b.
Fotografia da procissão do Corpo de Deus, em Vila Real.
PT
Cx. 015
Título, data e local atribuído através de anotações no documento.

AMVR/ALM/D/B/04/04/1910
1973-04-20
(120 x 84 mm); papel; p/b.
Fotografia da Procissão do Enterro do Senhor, na Rua Dr. Roque da Silveira, em Vila Real.
PT
Cx. 015
Título, data e local atribuído através de anotações no documento.

AMVR/ALM/D/B/04/04/1911

1973-04-20
(120 x 82 mm); papel; p/b.
Fotografia da Procissão do Enterro do Senhor, na Av. Carvalho Araújo, em Vila Real.
PT
Cx. 015
Título, data e local atribuído através de anotações no documento.

AMVR/ALM/D/B/04/04/1913
1973-04-20
(82 x 122 mm); papel; p/b.
Fotografia da Procissão do Enterro do Senhor, na Rua Camilo Castelo Branco, em Vila Real.
PT
Cx. 015
Título, data e local atribuído através de anotações no documento.

AMVR/ALM/D/B/04/04/2052
1974-04-12
(86 x 138 mm); papel; p/b.
Fotografia de um aspeto da procissão do Bom Jesus do Calvário; Vila Real.
PT
Cx. 016

AMVR/ALM/D/B/04/04/2053
1974-04-12
(86 x 138 mm); papel; p/b.
Fotografia do carro andor com a imagem de N. Sra. da Conceição, na procissão do Bom Jesus do Calvário; Vila Real.
PT
Cx. 016

AMVR/ALM/D/B/04/04/2054
1974-04-12
(84 x 120 mm); papel; p/b.
Fotografia de um aspeto da procissão do Bom Jesus do Calvário, na Av. Carvalho de Araújo; Vila Real.
PT
Cx. 016

AMVR/ALM/D/B/04/04/2055
1974-04-12
(86 x 138 mm); papel; p/b.
Fotografia do carro andor com a imagem de N. Sra. da Conceição, na procissão do Bom Jesus do Calvário; Vila Real.
PT
Cx. 016

AMVR/ALM/D/B/04/04/2056
1974-07-14
(84 x 120 mm); papel; p/b.
Fotografia de um aspeto da procissão do Bom Jesus do Calvário, na Av. Carvalho de Araújo; Vila Real.
PT
Cx. 016

AMVR/ALM/D/B/04/04/2057
1974-04-12
(95 x 147 mm); papel; p/b.
Fotografia de um aspeto da procissão do Enterro do Senhor; Vila Real.
PT
Cx. 016

AMVR/ALM/D/B/04/04/2058
1974-04-12
(86 x 138 mm); papel; p/b.
Fotografia de um aspeto da procissão do Bom Jesus do Calvário; Vila Real.
PT
Cx. 016

AMVR/ALM/D/B/04/04/2059
1974-04-12
(86 x 138 mm); papel; p/b.
Fotografia de um aspeto da procissão do Bom Jesus do Calvário; Vila Real.
PT
Cx. 016

AMVR/ALM/D/B/04/04/2060
1974-04-12
(100 x 138 mm); papel; p/b.
Fotografia de um aspeto da Procissão do Enterro do Senhor; Vila Real.
PT
CX. 016

AMVR/ALM/D/B/04/04/2061
1974-04-12
(94 x 138 mm); papel; p/b.
Fotografia de um aspeto da Procissão do Enterro do Senhor; Vila Real.

PT
Cx.94 x 138mm

AMVR/ALM/D/B/04/04/2062
1974-04-12
(94 x 138 mm); papel; p/b.
Fotografia de um aspeto da Procissão do Enterro do Senhor; Vila Real.
PT
Cx. 016

AMVR/ALM/D/B/04/04/2063
197404-12
(96 x 142 mm); papel; p/b.
Fotografia de um aspeto da Procissão do Enterro do Senhor; Vila Real.
PT
Cx. 016

AMVR/ALM/D/B/04/04/2064
1974-04-12
(107 x 148 mm); papel; p/b.
Fotografia de um aspeto da Procissão do Enterro do Senhor; Vila Real.
PT
Cx. 016

AMVR/ALM/D/B/04/04/2065
1974-04-12
(107 x 148 mm); papel; p/b.
Fotografia de um aspeto da Procissão do Enterro do Senhor; Vila Real.
PT
Cx. 016

AMVR/ALM/D/B/04/04/2066
1974-04-12
(105 x 138 mm); papel; p/b.
Fotografia de um aspeto da Procissão do Enterro do Senhor; Vila Real.
PT
Cx. 016

AMVR/ALM/D/B/04/04/2067
1974-04-12
(105 x 147 mm); papel; p/b.
Fotografia de um aspeto da Procissão do Enterro do Senhor; Vila Real.
PT
Cx. 016

AMVR/ALM/D/B/04/04/2068
1974-04-12
(95 x 137 mm); papel; p/b.
Fotografia de um aspeto da Procissão do Enterro do Senhor; Vila Real.
PT
Cx. 016

AMVR/ALM/D/B/04/04/2069

Enterro do Senhor
1974-04-12
(95 x 137 mm); papel; p/b.
Fotografia de um aspeto da Procissão do Enterro do Senhor; Vila Real.
PT
Cx. 016

AMVR/ALM/D/B/04/04/2070
1974-04-12
(95 x 137 mm); papel; p/b.
Fotografia de um aspeto da Procissão do Enterro do Senhor; Vila Real.
PT
Cx. 016

AMVR/ALM/D/B/04/04/2071
1974-4-12
(105 x 138 mm); papel; p/b.
Fotografia de um aspeto da Procissão do Enterro do Senhor; Vila Real.
PT
Cx. 016

AMVR/ALM/D/B/04/04/2072
1974-04-12
(105 x 138 mm); papel; p/b.
Fotografia de um aspeto da Procissão do Enterro do Senhor; Vila Real.
PT
Cx. 016

AMVR/ALM/D/B/04/04/2073
1974-04-12
(105 x 138 mm); papel; p/b.
Fotografia de um aspeto da procissão do Enterro do Senhor; Vila Real.
PT
Cx. 016

AMVR/ALM/D/B/04/04/2074
1974-04-12
(94 x 137 mm); papel; p/b.
Fotografia de um aspeto da procissão do Enterro do Senhor; Vila Real.
PT
Cx. 016

AMVR/ALM/D/B/04/04/2076
1974-04-12
(105 x 143 mm); papel; p/b.
Fotografia de um aspeto da procissão do Enterro do Senhor; Vila Real.
PT
Cx. 016

AMVR/ALM/D/B/04/04/2077
1974-04-12
(105 x 143 mm); papel; p/b.
Fotografia de um aspeto da procissão do Enterro do Senhor; Vila Real.
PT
Cx. 016

AMVR/ALM/D/B/04/04/2083
1974-04-12
(105 x 137 mm); papel; p/b.
Fotografia de um aspeto da procissão do Enterro do Senhor; Vila Real.
PT
Cx. 016

AMVR/ALM/D/B/04/04/2085

Enterro do Senhor
1974-04-12
(106 x 145 mm); papel; p/b.
Fotografia de um aspeto da procissão do Enterro do Senhor, Vila Real.
PT
Cx. 016

AMVR/ALM/D/B/04/04/2086
1974-04-12
(106 x 145 mm); papel; p/b.
Um aspeto da procissão do Enterro do Senhor; Vila Real.
PT
Cx. 016

AMVR/ALM/D/B/04/04/2087
1974-04-12
(106 x 145 mm); papel; p/b.
Fotografia de um aspeto da Procissão do Enterro do Senhor; Vila Real.
PT
Cx. 016

AMVR/ALM/D/B/04/04/2088
1974-04-12
(106 x 145 mm); papel; p/b.
Fotografia de um aspeto da Procissão do Enterro do Senhor; Vila Real.
PT
Cx. 016

AMVR/ALM/D/B/04/04/2089
1974-04-12
(147 x 105 mm); papel; p/b.
Fotografia de um aspeto da Procissão do Enterro do Senhor; Vila Real.
PT
Cx. 016

AMVR/ALM/D/B/04/04/2097
1957-06-13
(64 x 88 mm); papel; p/b.
Fotografia de um aspeto da procissão de Sto. António, em Vila Real.
PT
Cx. 016

AMVR/ALM/D/B/04/04/2098
1957-06-13
(64 x 88 mm); papel; p/b.
Fotografia de um aspeto da procissão de Sto. António; Vila Real.
PT
Cx. 016

AMVR/ALM/D/B/04/04/2100
1957
(62 x 86mm); papel; p/b.
Fotografia de um aspeto da procissão do Enterro do Senhor; Vila Real.
PT
Cx. 016

AMVR/ALM/D/B/04/04/2101

1957
(81 x 86 mm); papel; p/b.
Fotografia de um aspeto da procissão do Bom Jesus do Calvário; Vila Real.
PT
Cx. 016

AMVR/ALM/D/B/04/04/2102
1957
(86 x61 mm); papel; p/b.
Fotografia de um aspeto da procissão do Enterro do Senhor, na Avenida Carvalho Araújo; Vila Real.
PT
Cx. 016

AMVR/ALM/D/B/04/04/2103
1957-06-20
(63 x 87 mm); papel; p/b.
Fotografia de um aspeto da procissão do Corpo de Deus; Vila Real.
PT
Cx. 016

AMVR/ALM/D/B/04/04/2104
1957-06-20
(63 x 87 mm); papel; p/b.
Fotografia de um aspeto da procissão do Corpo de Deus; Vila Real.
PT
Cx. 016

AMVR/ALM/D/B/04/04/2105
1957
(66 x 90 mm); papel; p/b
Um aspeto da procissão do Bom Jesus do Calvário em Vila Real.
PT
Cx. 016

AMVR/ALM/D/B/04/04/2106
1957
(88 x 63 mm); papel; p/b.
Procissão de um aspeto da procissão do Bom Jesus do Calvário; Vila Real.
PT
Cx. 016

AMVR/ALM/D/B/04/04/2107
1957
(64 x 89 mm); papel; p/b.
Fotografia de um aspeto da procissão do Bom Jesus do Calvário; Vila Real.
PT
Cx. 016

AMVR/ALM/D/B/04/04/2110
1957-06-13
(90 x 65 mm); papel; p/b.
Fotografia de um aspeto da procissão de Sto. António; Vila Real.
PT
Cx. 016

AMVR/ALM/D/B/04/04/2111
1957-06-13
(90 x 65 mm); papel; p/b.
Fotografia de um aspeto da procissão de Santo António; Vila Real.
PT
Cx. 016

AMVR/ALM/D/B/04/04/2112
1957-06-13
(44 x 88 mm); papel; p/b.
Fotografia de um aspeto procissão de Santo António; Vila Real.
PT
Cx. 016

AMVR/ALM/D/B/04/04/2113
1957-06-13
(63 x 89 mm); papel; p/b.
Fotografia de um aspeto da procissão de Santo António; Vila Real.
PT
Cx. 016

AMVR/ALM/D/B/04/04/2151
1954-05-28
(63 x 92 mm); papel; p/b.
Fotografia do cortejo da imagem da Virgem peregrina, na Ponte Metálica, em Vila Real.
PT
Cx. 016
Álbum vermelho

AMVR/ALM/D/B/04/04/2152
1954-05-28
(63 x 92 mm); papel; p/b.

Fotografia do cortejo da imagem da Virgem peregrina, na Avenida 5 de Outubro, em Vila Real.
PT
Cx. 016

AMVR/ALM/D/B/04/04/2153
1954-05-28
(63 x 92 mm); papel; p/b.
Fotografia do cortejo da imagem da Virgem peregrina, altar no Largo da Estação, em Vila Real.
PT
Cx. 016
Álbum vermelho

AMVR/ALM/D/B/04/04/2154
1954-05-28
(63 x 92 mm); papel; p/b.
Fotografia da chegada da imagem da Virgem peregrina ao Distrito de Vila Real, no Alto-de-Espinho, Marão.
PT
Cx. 016

AMVR/ALM/D/B/04/04/2155
1954-05-28
(92 x 63 mm); papel; p/b.
Arco para receber a visita da Virgem peregrina, junto à ponte de Parada de Cunhos, em Vila Real.
PT
Cx. 016

AMVR/ALM/D/B/04/04/2156
1954-05-08
(86 x 114 mm); papel; p/b.
Executivo Municipal de Vila Real transporta o andor da imagem da Virgem Peregrina, na Av. 5 de Outubro, em Vila Real.
PT
Cx. 016

AMVR/ALM/D/B/04/04/2157
1954-05-28
(61 x 93 mm); papel; p/b.
Cortejo da visita da imagem da Virgem peregrina, sobre a Ponte Metálica, em Vila Real.
PT
Cx. 016

AMVR/ALM/D/B/04/04/2164
1907
(88 x 114 mm); papel; p/b.
Procissão ao Bom Jesus do Calvário, na Rua do Poço em Vila Real.
PT
Cx. 016

AMVR/ALM/D/B/04/04/2167
1907
(87 x 118 mm); papel; p/b.
Procissão do Bom Jesus do Calvário, em Vila Real.
PT
Cx. 016
Álbum vermelho

AMVR/ALM/D/B/04/04/2168
1907
(88 x 114 mm); papel; p/b.
Procissão do Bom Jesus do Calvário, em Vila Real.
PT
Cx. 016

AMVR/ALM/D/B/04/04/2171
1907
(87 x 114 mm); papel; p/b.
Procissão do Bom Jesus do Calvário, em Vila Real.
PT
Cx. 016
Álbum vermelho

AMVR/ALM/D/B/04/04/2190
1954-05-28
(63 x 92 mm); papel; p/b.
Cortejo da visita da imagem da Virgem peregrina na Av. Carvalho de Araújo; Vila Real.
PT
Cx. 016

AMVR/ALM/D/B/04/04/2191
1970-03-27
(84 x 84 mm); papel; p/b.
Um aspeto da procissão do Enterro do Senhor, na Rua de Santo António; Vila Real.
PT
Cx. 016

AMVR/ALM/D/B/04/04/2192
1954-05-28
(63 x 92 mm); papel; p/b.
Cortejo da Virgem peregrina, no "Alto de Espinho", serra do Marão, em direção a Vila Real.
PT
Cx. 016

AMVR/ALM/D/B/04/04/2215
1907
(88 x 115 mm); papel; p/b.
Aspeto das ornamentações em volta da Igreja do Bom Jesus do Calvário; Vila Real.
PT
Cx. 016

AMVR/ALM/D/B/04/04/2222
1907
(89 x 114 mm); papel; p/b.
Um aspeto das festividades ao Bom Jesus do Calvário em Vila Real.
PT
Cx. 016

AMVR/ALM/D/B/04/04/2260
1967-03-26
(88 x 118 mm); papel; p/b.
Um aspeto da Procissão da Ressurreição; Vila Real.
PT
Cx. 017

AMVR/ALM/D/B/04/04/2262
1967-09-08
(61 x 89 mm); papel; p/b.
Um aspeto da Romaria de Nossa Senhora de Almodena; Vila Real.
PT
Cx. 017

AMVR/ALM/D/B/04/04/2263
1967
(107 x 167 mm); papel; p/b.
Um aspeto da Procissão do Corpo de Deus; Vila Real.
PT
Cx. 017

AMVR/ALM/D/B/04/04/2264
1967
(89 x 64 mm); papel; p/b.
Um aspeto da Romaria de Nossa Senhora de Almodena; Vila Real.
PT
Cx. 017

AMVR/ALM/D/B/04/04/2265
1967
(62 x 89 mm); papel; p/b.
Um aspeto da Romaria de Nossa Senhora de Almodena; Vila Real.
PT
Cx. 017

AMVR/ALM/D/B/04/04/2267
1967-07-16
(62 x 89 mm); papel; p/b.
Um aspeto da Procissão em honra do Bom Jesus do Calvário; Vila Real.
PT
Cx. 017

AMVR/ALM/D/B/04/04/2268
1967-07-16
(62 x 88 mm); papel; p/b.
Um aspeto da Procissão em honra do Bom Jesus do Calvário; Vila Real.
PT
Cx. 017

AMVR/ALM/D/B/04/04/2272
1969-06-05
(90 x 124 mm); papel; p/b.
Um aspeto da Procissão do Corpo de Deus, o clero desfilando; Vila Real.
PT
Cx. 017

AMVR/ALM/D/B/04/04/2273
1969-06-05
(90 x 139 mm); papel; p/b.
Um aspeto da Procissão do Corpo de Deus; Vila Real.
PT
Cx. 017

AMVR/ALM/D/B/04/04/2281
1962-06-13

(105 x 147 mm); papel; p/b.
A Procissão de Stº António, passando na Rua dos Combatentes da Grande Guerra; Vila Real.
PT
Cx. 017

AMVR/ALM/D/B/04/04/2284
1962
(106 x 147 mm); papel; p/b.
Um aspeto da Procissão de Santo António, passando na Rua dos Combatentes da Grande Guerra; Vila Real.
PT
Cx. 017

AMVR/ALM/D/B/04/04/2285
1962-06-13
(105 x 148 mm); papel; p/b.
Um aspeto da Procissão de Santo António, passando na Rua Praça Luís de Camões; Vila Real.
PT
Cx. 017

AMVR/ALM/D/B/04/04/2292
1965-04-11
(85 x 125 mm); papel; p/b.
Um aspeto da Procissão dos Ramos; Vila Real.
PT
Cx. 017

AMVR/ALM/D/B/04/04/2294
1969-06-02
(61 x 61 mm); papel; p/b.
Aspeto da procissão do Corpo de Deus; Vila Real.
PT
Cx. 017

AMVR/ALM/D/B/04/04/2301
1969-06-05
(89 x 123 mm); papel; p/b.
Um aspeto do Corpo de Deus; Vila Real.
PT
Cx. 017

AMVR/ALM/D/B/04/04/2304
1969-06-05
(80 x 112 mm); papel; p/b.
Procissão do Corpo de Deus, a fanfarra do regimento de Infantaria nº 13 abrindo a Procissão; Vila Real.
PT
Cx. 017

AMVR/ALM/D/B/04/04/2305
1969-06-05
(60 x 62 mm); papel; p/b.
Um aspeto da procissão do Corpo de Deus; Vila Real.
PT
Cx. 017

AMVR/ALM/D/B/04/04/2306
1969-06-05
(62 x 62 mm); papel; p/b.
Um aspeto da procissão do Corpo de Deus; Vila Real.
PT
Cx. 017

AMVR/ALM/D/B/04/04/2307
1969
(63 x 63 mm); papel; p/b.
Um aspeto da procissão do Corpo de Deus; Vila Real.
PT
Cx. 017

AMVR/ALM/D/B/04/04/2361
1968-04-14
(60 x 87 mm); papel; p/b.
Um aspeto da Procissão da Ressurreição, Domingo de Páscoa; Vila Real.
PT
Cx.017

AMVR/ALM/D/B/04/04/2401
1968-06
(76 x 108 mm); papel; p/b.
Um aspeto da Procissão ao Bom Jesus do Calvário.
PT
Cx.017

AMVR/ALM/D/B/04/04/2409
1968
(60 x 86 mm); papel; p/b.
Um aspeto da Procissão de S.Lázaro; Vila Real.
PT

Cx.017

AMVR/ALM/D/B/04/04/2410
1968
(60 x 69 mm); papel; p/b.
Fotografia de um aspeto da Procissão de S.Lázaro em Vila Real.
PT
Cx.017

AMVR/ALM/D/B/04/04/2411
1968
(60 x 87 mm); papel; p/b.
Fotografia de um aspeto da Procissão de S.Lázaro; Vila Real.
PT
Cx.017

AMVR/ALM/D/B/04/04/2412
1968
(60 x 87 mm); papel; p/b.
Fotografia de um aspeto da Procissão de S.Lázaro; Vila Real.
PT
Cx.017

AMVR/ALM/D/B/04/04/2415
1965-07-18
(93 x 63 mm); papel; p/b.
Fotografia da procissão do Bom Jesus do Calvário em Vila Real.
PT
Cx.017

AMVR/ALM/D/B/04/04/2417
1964-09
(62 x 92 mm); papel; p/b.
Fotografia da Procissão de N.ª Sr.ª de Almodena em Vila Real.
PT
Cx.017
Título, data e local atribuído através de anotações no documento.

AMVR/ALM/D/B/04/04/2436
1972-07-16
(86 x 114 mm); papel; p/b.
Um aspeto da procissão ao Senhor Bom Jesus de Calvário; Vila Real.
PT
Cx. 017

AMVR/ALM/D/B/04/04/2437
1972-07-16
(15 x 82 mm); papel; p/b.
Um aspeto da procissão ao Senhor Bom Jesus do Calvário; Vila Real.
PT
Cx. 017

AMVR/ALM/D/B/04/04/2439
1972-06-01
(85 x 112 mm); papel; p/b.
Um aspeto de procissão do Corpo de Deus; Vila Real.
PT
Cx. 017

AMVR/ALM/D/B/04/04/2443
1972-06-01
(86 x 103 mm); papel; p/b.
Um aspeto da Procissão do Corpo de Deus; Vila Real.
PT
Cx. 017

AMVR/ALM/D/B/04/04/2458
1970-06
(82 x 123 mm); papel; p/b.
Um aspeto da Procissão em honra do Bom Jesus do Calvário; Vila Real.
PT
Cx. 017

AMVR/ALM/D/B/04/04/2459
1970-03-27
(83 x 119 mm); papel; p/b.
Um aspeto da Procissão do enterro do senhor; Vila Real.
PT
Cx. 017

AMVR/ALM/D/B/04/04/2460
1970-05-28
(85 x 119 mm); papel; p/b.
Um aspeto da Procissão em honra do Bom Jesus do Calvário; Vila Real.
PT
Cx. 017

AMVR/ALM/D/B/04/04/2463
1970-03-27
(82 x 122 mm); papel; p/b.
Um aspeto da Procissão do enterro do senhor; Vila Real.
PT
Cx. 017

AMVR/ALM/D/B/04/04/2464
1970-03-27
(82 x 120 mm); papel; p/b.
Um aspeto da Procissão do enterro do senhor; Vila Real.
PT
Cx. 017

AMVR/ALM/D/B/04/04/2465
1970-03-27
(83 x 122 mm); papel; p/b.
Um aspeto da Procissão do enterro do senhor; Vila Real.
PT
Cx. 017

AMVR/ALM/D/B/04/04/2466
1970
(83 x 122 mm); papel; p/b.
Um aspeto da procissão em honra do Bom Jesus do Calvário; Vila Real.
PT
Cx. 017

AMVR/ALM/D/B/04/04/2482
1968-07
(77 x 105 mm); papel; p/b.
Um aspeto da procissão do Bom Jesus do Calvário; Vila Real.
PT
Cx. 017

AMVR/ALM/D/B/04/04/2483
1968-07
(75 x 105 mm); papel; p/b.
Um aspeto da procissão do Bom Jesus do Calvário; Vila Real.
PT
Cx. 017

AMVR/ALM/D/B/04/04/2484
1968-07
(75 x 107 mm); papel; p/b.
Um aspeto da Procissão do Bom Jesus do Calvário; Vila Real.
PT
Cx. 017

AMVR/ALM/D/B/04/04/2613
s/d
(89 x 120 mm); papel; p/b.
Fotografia de um aspeto da Procissão do Calvário; Vila Real.
PT
Cx. 018

AMVR/ALM/D/B/04/04/2849
1967-03-12
(63 x 63 mm); papel; p/b.
Fotografia da procissão de S. Lázaro, no Bairro dos Ferreiros; Vila Real.
PT
Cx. 020
Título, data e local atribuído através de anotações no documento.

AMVR/ALM/D/B/04/04/2851
1957
(87 x 89 mm); papel; p/b.
Fotografia da romaria de S.Lázaro, no Bairro dos Ferreiros; Vila Real.
PT
Cx. 020
Título, data e local atribuído através de anotações no documento.

AMVR/ALM/D/B/04/04/2880
1965
(108 x 80 mm); papel; p/b.
Fotografia da capela do Senhor da Boa Viagem do Agueirinho; Vila Real.
PT
Cx. 020
Título, data e local atribuído através de anotações no documento.

AMVR/ALM/D/B/04/04/2882
s/d
(108 x 79 mm); papel; p/b.
Fotografia da romaria a Sta. Eufémia, que se venera na sua capelinha na Igreja de Nossa Senhora da Almodena; Vila Real.

PT
Cx. 020
Título, data e local atribuído através de anotações no documento.

AMVR/ALM/D/B/04/04/2891
1960-04-03
(57 x 83 mm); papel; p/b.
Fotografia da procissão de S. Lázaro, no Bairro dos Ferreiros; Vila Real.
PT
Cx. 020
Título, data e local atribuído através de anotações no documento.

AMVR/ALM/D/B/04/04/2892
s/d
(89 x 62 mm); papel; p/b.
Fotografia da festa de S. Lázaro, no Bairro dos Ferreiros; Vila Real.
PT
Cx. 020
Título, data e local atribuído pelo Arquivista.

AMVR/ALM/D/B/04/04/2894
1966-03-27
(64 x 89 mm); papel; p/b.
Fotografia da procissão de S. Lázaro, no Bairro dos Ferreiros; Vila Real.
PT
Cx. 020
Título, data e local atribuído através de anotações no documento.

AMVR/ALM/D/B/04/04/2896
1960
(57 x 83 mm); papel; p/b.
Fotografia da procissão do Bom Jesus do Calvário, na Rua D. Margarida Chaves, em Vila Real.
PT
Cx. 020
Título, data e local atribuído através de anotações no documento.

AMVR/ALM/D/B/04/04/2900
s/d
(79 x 107 mm); papel; p/b.
Fotografia de nicho de imagem de Nossa Senhora da Saúde na frontaria da Igreja de Almodena em Vila Real.
PT
Cx. 020
Título, data e local atribuído através de anotações no documento.

AMVR/ALM/D/B/04/04/2904
1964-08-15
(81 x 108 mm); papel; p/b.
Fotografia da procissão a N.ª Sra. da Azinheira em S. Martinho de Anta; Sabrosa.
PT
Cx. 020
Título, data e local atribuído através de anotações no documento.

AMVR/ALM/D/B/04/04/2912
1964-08-15
(109 x 80 mm); papel; p/b.
Fotografia da procissão a N.ª Sra. da Azinheira em S. Martinho de Anta; Sabrosa.
PT
Cx. 020
Título, data e local atribuído através de anotações no documento.

AMVR/ALM/D/B/04/04/2925
1960
(55 x 83 mm); papel; p/b.
Fotografia da procissão do Bom Jesus do Calvário, na Rua D. Margarida Chaves, em Vila Real.
PT
Cx. 020
Título, data e local atribuído através de anotações no documento.

AMVR/ALM/D/B/04/04/2950
1966-03-27
(104 x 78 mm); papel; p/b.
Fotografia de um aspeto da procissão de S. Lázaro, no Bairro dos Ferreiros; Vila Real.
PT
Cx. 020
Título, data e local atribuído através de anotações no documento.

AMVR/ALM/D/B/04/04/2951
1961-03-19
(104 x 78 mm); papel; p/b.

Fotografia de um aspeto da procissão de S. Lázaro, no Bairro dos Ferreiros; Vila Real.
PT
Cx. 020
Título, data e local atribuído através de anotações no documento.

AMVR/ALM/D/B/04/04/2990
1974-03-24
(84 x 114 mm); papel; p/b.
Fotografia da romaria de S. Lázaro; Vila Real.
PT
Cx. 020
Título, data e local atribuído através de anotações no documento.

AMVR/ALM/D/B/04/04/3034
1960-04-03
(57 x 80 mm); papel; p/b.
Fotografia da procissão de S. Lázaro; Vila Real.
PT
Cx. 020
Título, data e local atribuído através de anotações no documento.

AMVR/ALM/D/B/04/04/3035
1967-03-12
(61 x 62 mm); papel; p/b.
Fotografia da procissão de S. Lázaro, Vila Real. Vendo-se em primeiro plano o Sargento Anselmo Ribeiro, um dos organizadores da festa.
PT
Cx. 020
Título, data e local atribuído através de anotações no documento.

AMVR/ALM/D/B/04/04/3048
1967-03-12
(63 x 63 mm); papel; p/b.
Fotografia da procissão de S. Lázaro, no Bairro dos Ferreiros; Vila Real.
PT
Cx. 020

AMVR/ALM/D/B/04/04/3049
1967-03-12
(62 x 63mm); papel; p/b.
Fotografia da procissão de S. Lázaro, no Bairro dos Ferreiros; Vila Real.
PT
Cx. 020

AMVR/ALM/D/B/04/04/3117
s/d
(93 x 62mm); papel; p/b.
Fotografia de Nª Srª de Almodena.
PT
Cx. 021

AMVR/ALM/D/B/04/04/3155
s/d
(80x x 112 mm); papel; p/b.
Fotografia de procissão não identificada.
PT
Cx. 021

AMVR/ALM/D/B/04/04/3194

Procissão de Stº António
s/d
(64 x 90 mm); papel; p/b.
Fotografia da procissão de Santo António.
PT
Cx. 021

AMVR/ALM/D/B/04/04/3216
s/d
(114 x 80 mm); papel; p/b.
Fotografia de uma procissão não Identificada.
PT
Cx. 021

AMVR/ALM/D/B/04/04/3401
s/d
(84 x 116 mm); papel; p/b.
Fotografia da visita da Virgem Peregrina a Vila Real.
PT
Cx. 022

AMVR/ALM/D/B/04/04/3500
1960-04-03
(83 x 57 mm); papel; p/b.
Fotografia da procissão de S. Lázaro em Vila Real.
PT
Cx. 022

AMVR/ALM/D/B/04/04/3501

1961-03-19
(105 x 78 mm); papel; p/b.
Fotografia da procissão de S. Lázaro - Vila Real
PT
Cx. 022

AMVR/ALM/D/B/04/04/3503
1966-03-26
(57 x 83 mm); papel; p/b.
Fotografia da procissão de S. Lázaro; Vila Real.
PT
Cx. 022

AMVR/ALM/D/B/04/04/3504
1961-03-19
(104 x 77 mm); papel; p/b.
Fotografia da procissão de S. Lázaro; Vila Real.
PT
Cx. 022

AMVR/ALM/D/B/04/04/3505
1931-03-19
(104 x 77 mm); papel; p/b.
Fotografia da procissão de S. Lázaro; Vila Real.
PT
Cx. 022

AMVR/ALM/D/B/04/04/3506
1961-03-19
(104 x 77 mm); papel; p/b.
Fotografia da procissão de S. Lázaro; Vila Real.
PT
Cx. 022

AMVR/ALM/D/B/04/04/3511
s/d
(56 x 56 mm); papel; p/b.
Fotografia da procissão do Corpo de Deus; Vila Real.
PT
Cx. 022

AMVR/ALM/D/B/04/04/3527
1960-04-03
(57 x 83 mm), papel; p/b.
Fotografia da Procissão de S. Lázaro; Vila Real.
PT
Cx. 022

AMVR/ALM/D/B/04/04/3528
1960-04-03
(57 x 83 mm); papel; p/b.
Fotografia da Procissão de S. Lázaro; Vila Real.
PT
Cx. 022

AMVR/ALM/D/B/04/04/3531
1957-04-07
(62 x 87 mm); papel; p/b.
Fotografia da Procissão de S. Lázaro - Vila Real
PT
Cx. 022

AMVR/ALM/D/B/04/04/4064
1973-07-15
(89 x 89 mm); papel; p/b.
Fotografia da procissão do Bom Jesus do Calvário, na Av. Carvalho de Araújo; Vila Real.
PT
Cx. 27
Título, data e local atribuído através de anotações no documento.

SR/05 – Fotografias relativas aos BVSP e Cruz Branca de Vila Real

AMVR/ALM/D/B/05/0130
s/d
(170 x 225 mm); papel; p/b.
Gravura relativa à comemoração de efeméride em corporação de Bombeiros Voluntários (de Coimbra), com a receção a algumas personalidades.
PT
Cx. 001
4 Exemplares

AMVR/ALM/D/B/05/1306
s/d
(230 x 290 mm); papel; p/b.
Desfile de Bombeiros na Av. Carvalho Araújo em Vila Real.
PT
Cx. 012

AMVR/ALM/D/B/05/1307
s/d
(125 x 178 mm); papel; p/b.
Quartel dos Bombeiros Voluntários de Salvação Pública e Cruz Branca na Rua Direita.

PT
Cx. 012

AMVR/ALM/D/B/05/1308
s/d
(238 x 180 mm); papel; p/b.
Quartel dos Bombeiros Voluntários de Salvação Pública e Cruz Branca na Rua Direita.
PT
Cx. 012

AMVR/ALM/D/B/05/1311
s/d
(146 x 104 mm); papel; p/b.
Fotografia com dirigentes dos Bombeiros de Vila Real e inspetor da zona norte: da esquerda para a direita: 1 - Alberto Ferreira Almeida Neto - Comandante dos BVS. Pública; 2 - Coronel Serafim de Morais - Inspetor da Zona Norte; 3 - César Pinto dos Santos - Comandante dos Bombeiros Voluntários.
PT
Cx. 012

AMVR/ALM/D/B/05/1315
s/d
(173 x 239 mm); papel; p/b.
Fotografia da Corporação dos Bombeiros Voluntários de Salvação Pública e Cruz Branca de Vila Real.
PT
Cx. 012

AMVR/ALM/D/B/05/1316
1950-01-06
(179 x 234 mm); papel; p/b.
Fotografia da Corporação dos Bombeiros Voluntários de Salvação Pública e Cruz Branca de Vila Real.
PT
Cx. 012

AMVR/ALM/D/B/05/1323
1971-01-01
(85 x 118 mm); papel; p/b.
O Comandante do Bombeiros Voluntários de Vila Real, ladeado dos seus graduados. Da esquerda para a direita: 1º- António Guedes; 2º- Félix Emílio Alves de Carvalho; 3º- António Jorge Barreiro Vaz (Comandante); 4º- Francisco Barros.
PT
Cx. 012

AMVR/ALM/D/B/05/1324
1971-01-01
(118 x 86 mm); papel; p/b.
Da esquerda para a direita: Félix Emílio Alves Carvalho e António Jorge Barreiro Vaz, o novo Comandante dos Bombeiros Voluntários e Cruz Branca de Vila Real.
PT
Cx. 012

AMVR/ALM/D/B/05/1332
1970-01-01
(82 x 115 mm); papel; p/b.
Fotografia da Fanfarra dos Bombeiros Voluntários de Vila Real de Salvação Pública e Cruz Branca de Vila Real.
PT
Cx. 012

AMVR/ALM/D/B/05/1333
s/d
(109 x 174 mm); papel; p/b.
Fotografia do comandante Alberto Neto dos Bombeiros Voluntários de Vila Real em momento de discursar em efeméride.
PT
Cx. 012

AMVR/ALM/D/B/05/1336
s/d
(81 x 56 mm); papel; p/b.
Fotografia do Bombeiro Joaquim Antunes Ferreira quando assentou praça nos Bombeiros Voluntários de Salvação Pública de Vila Real.
PT
Cx. 012

AMVR/ALM/D/B/05/1339
s/d
(110 x 175 mm); papel; p/b.
Fotografia de personalidades presentes em efeméride dos Bombeiros de Salvação Pública e Cruz Branca de Vila Real.
PT
Cx. 012

AMVR/ALM/D/B/05/1342
s/d
(87 x 113 mm); papel; p/b.
Bombeiros Voluntários de Salvação Pública e Cruz Branca de Vila Real, desfilam em viatura junto da Câmara Municipal de Vila Real.
PT
Cx. 012

AMVR/ALM/D/B/05/1344
s/d
(115 x 165 mm); papel; p/b.
Bombeiros Voluntários de Salvação Pública e Cruz Branca em formatura e uma viatura em exposição.
PT
Cx. 012

AMVR/ALM/D/B/05/1345
s/d
(82 x 59 mm); papel; p/b.
Desfile dos Bombeiros Voluntários de Salvação Pública e Cruz Branca de Vila Real na R. Combatentes da Grande Guerra.
PT
Cx. 012

AMVR/ALM/D/B/05/1347
s/d
(140 x 89 mm); papel; p/b.
Quartel dos Bombeiros Voluntários de Salvação Pública e Cruz Branca de Vila Real.
PT
Cx. 012

AMVR/ALM/D/B/05/1349
s/d
(111 x 88 mm); papel; p/b.
Fotografia de graduado dos Bombeiros Voluntários de Salvação Pública e Cruz Branca de Vila Real.
PT
Cx. 012

AMVR/ALM/D/B/05/1354
s/d
(94 x 129 mm); papel; p/b.
Imagem de um carro de mangueiras dos Bombeiros Voluntários de Salvação Pública de Vila Real.
PT
Cx. 012

AMVR/ALM/D/B/05/1359
s/d
(52 x 37 mm); papel; p/b.
Fotografia de Porfírio Pereira, Bombeiro morto num incêndio a 18/11/1941.
PT
Cx. 012

AMVR/ALM/D/B/05/1360
s/d
(116 x 86 mm); papel; p/b.
Fotografia de António da Costa Oliveira, ajudante da Corporação dos Bombeiros Voluntários de Salvação Pública de Vila Real.
PT
Cx. 012

AMVR/ALM/D/B/05/1361
s/d
(116 x 165 mm); papel; p/b.
Fotografia de grupo dos Bombeiros Voluntários de [Salvação Pública e Cruz Branca de Vila Real].
PT
Cx. 012

AMVR/ALM/D/B/05/1362
1930-01-06
(52 x 84 mm); papel; p/b.
Fotografia de grupo da Corporação dos Bombeiros Voluntários de Salvação Pública e Cruz Branca de Vila Real em 6-1-1930 nas escadas do Hospital da Santa Casa da Misericórdia de Vila Real.
PT
Cx. 012

AMVR/ALM/D/B/05/1363
1947-01-05
(85 x 134 mm); papel; p/b.
Porto de honra comemorativo das bodas de ouro dos Bombeiros Voluntários de Salvação Pública e Cruz Branca de Vila Real, em 5 de janeiro de 1947, nas vésperas de mais um aniversário.
PT
Cx. 012

AMVR/ALM/D/B/05/1365
s/d
(104 x 147 mm); papel; p/b.
Viaturas dos Bombeiros Voluntários de Salvação Pública e Cruz Branca de Vila Real, em Exposição no pátio da Igreja do Calvário.
PT
Cx. 012

AMVR/ALM/D/B/05/1366
s/d
(140 x 97 mm); papel; p/b.
Retrato de Bombeiro
PT
Cx. 012

AMVR/ALM/D/B/05/1367
s/d
(140 x 90 mm); papel; p/b.
Fotografia de Bombeiro com farda de gala.
PT
Cx. 012

AMVR/ALM/D/B/05/1368
s/d
(86 x 63 mm); papel; p/b.
Fotografia de Bombeiro com farda de gala.
PT
Cx. 012

AMVR/ALM/D/B/05/1369
s/d
(88 x 89 mm); papel; p/b.
Fotografia de Bombeiros e viaturas dos Voluntários de Salvação Pública e Cruz Branca de Vila Real em evento, com a assistência da população.
PT
Cx. 012

AMVR/ALM/D/B/05/1370
s/d
(115 x 84 mm); papel; p/b.
Retrato de Bombeiro
PT
Cx. 012

AMVR/ALM/D/B/05/1371
s/d
1 doc.; (90 x 65mm); papel; p/b.
Fotografia de Bombeiro.
PT
Cx. 012

AMVR/ALM/D/B/05/1372
1963-01-06
(104 x 71 mm); papel; p/b.
O jovem "Bombeiro" Albertino Miranda recitando na revista "Aqui p´ra nós".
PT
Cx. 012

AMVR/ALM/D/B/05/1373
1967-01-06
(138 x 90 mm); papel; p/b.
Fotografia do novo quartel dos Bombeiros Voluntários de Salvação Pública e Cruz Branca de Vila Real inaugurado em 6 de janeiro de 1967.
PT
Cx. 012

AMVR/ALM/D/B/05/1374
1967-05-25
(88 x 117 mm); papel; p/b
Fotografia dos bombeiros da corporação de Salvação Pública e Cruz Branca de Vila Real que tomaram parte na procissão do Corpo de Deus.
PT
Cx. 012

AMVR/ALM/D/B/05/1375
1967-01-06
(62 x 62 mm); papel; p/b.
Fotografia da inauguração do novo quartel dos Bombeiros Voluntários de Salvação Pública e Cruz Branca de Vila Real.
PT
Cx. 012

AMVR/ALM/D/B/05/1376
1967-01-06
(63 x 63 mm); papel; p/b.
Fotografia na sessão de boas-vindas ao Ministro das Obras Públicas na inauguração do novo quartel dos Voluntários de Salvação Pública e Cruz Branca de Vila Real.
PT
Cx. 012

AMVR/ALM/D/B/05/1377
1967-01-06
(61 x 64 mm); papel; p/b.
Fotografia dos Bombeiros Voluntários de Salvação Pública e Cruz Branca de Vila Real desfilando junto do novo quartel.
PT
Cx. 012

AMVR/ALM/D/B/05/1378
1967-01-06
(60 x 64 mm); papel; p/b.
Fotografia da inauguração do novo quartel dos Bombeiros Voluntários de Salvação Pública e Cruz Branca de Vila Real.
PT
Cx. 012

AMVR/ALM/D/B/05/1379
1967-01-06
(62 x 63 mm); papel; p/b.
Fotografia da bênção do novo quartel dos Bombeiros Voluntários de Salvação Pública e Cruz Branca de Vila Real, feita pelo Bispo D. António Valente da Fonseca.
PT
Cx. 012

AMVR/ALM/D/B/05/1380
1967-01-06
(62 x 61 mm); papel; p/b.
Fotografia na sessão de boas-vindas ao Ministro das Obras Públicas na inauguração do novo quartel dos Voluntários de Salvação Pública e Cruz Branca de Vila Real.
PT
Cx. 012

AMVR/ALM/D/B/05/1381
1967-01-06
(60 x 61 mm); papel; p/b.
Fotografia na inauguração do novo quartel dos Bombeiros Voluntários de Salvação Pública e Cruz Branca de Vila Real.
PT
Cx. 012

AMVR/ALM/D/B/05/1382
1967-01-06
(62 x 61 mm); papel; p/b.
Fotografia na inauguração do novo quartel dos Bombeiros Voluntários de Salvação Pública e Cruz Branca de Vila Real.
PT
Cx. 012

AMVR/ALM/D/B/05/1383
1967-01-06
(61 x 64 mm); papel; p/b.
Fotografia por altura do discurso do Presidente da Câmara na inauguração do novo Quartel dos Bombeiros Voluntários de Salvação Pública e Cruz Branca de Vila Real.
PT
Cx. 012

AMVR/ALM/D/B/05/1384
1967-01-06
(60 x 63 mm); papel; p/b.
Fotografia de membros da Academia Vilarealense saudando o Ministro Arantes e Oliveira, por altura da inauguração do novo quartel dos Bombeiros Voluntários de Salvação Pública e Cruz Branca de Vila Real.
PT
Cx. 012

AMVR/ALM/D/B/05/1385
1967-01-06
(60 x 61mm); papel; p/b.
Fotografia da inauguração do novo quartel dos Bombeiros Voluntários de Salvação Pública e Cruz Branca de Vila Real.
PT
Cx. 012

AMVR/ALM/D/B/05/1386
1967-01-06
(60 x 61 mm); papel; p/b.
Fotografia da inauguração do novo quartel dos Bombeiros Voluntários de Salvação Pública e Cruz Branca de Vila Real por altura do discurso de boas - vindas do Presidente da Câmara, Arqtº Mário Santos ao Ministro das Obras Públicas Engº. Arantes e Oliveira.
PT
Cx. 012

AMVR/ALM/D/B/05/1387

1967-01-06
(61 x 63 mm); papel; p/b.
O Ministro Arantes de Oliveira passando revista à corporação dos Bombeiros Voluntários de Salvação Pública e Cruz Branca de Vila Real quando da inauguração do novo quartel.
PT
Cx. 012

AMVR/ALM/D/B/05/1388
1967-01-06
(63 x 63 mm); papel; p/b.
Fotografia de um aspeto da assistência na inauguração do novo quartel dos Bombeiros Voluntários de Salvação Pública e Cruz Branca de Vila Real.
PT
Cx.012

AMVR/ALM/D/B/05/1389
1967
(62 x 61 mm); papel; p/b.
Fotografia do novo edifício do quartel dos Bombeiros Voluntários de Salvação Pública e Cruz Branca de Vila Real.
PT
Cx. 012

AMVR/ALM/D/B/05/1390
1967-01-06
(60 x 63 mm); papel; p/b.
Fotografia da fanfarra na inauguração do novo quartel dos Bombeiros Voluntários de Salvação Pública e Cruz Branca de Vila Real.
PT
Cx. 012

AMVR/ALM/D/B/05/1391
1967-01-06
(63 x 62 mm); papel; p/b.
Fotografia da chegada do Ministro Arantes e Oliveira a Vila Real para a inaugurar o novo quartel dos Bombeiros Voluntários de Salvação Pública e Cruz Branca de Vila Real.
PT
Cx. 012

AMVR/ALM/D/B/05/1392
1967-01-06
(63 x 63 mm); papel; p/b.
Fotografia da inauguração do novo quartel dos Bombeiros Voluntários de Salvação Pública e Cruz Branca de Vila Real.
PT
Cx. 013

AMVR/ALM/D/B/05/1393
1967-01-06
(60 x 62 mm); papel; p/b.
Fotografia da receção ao ministro Arantes e Oliveira na inauguração do novo quartel dos Bombeiros Voluntários de Salvação Pública e Cruz Branca de Vila Real.
PT
Cx. 013

AMVR/ALM/D/B/05/1394
1963-01-06
(82 x 121 mm); papel; p/b.
Fotografia de desfile da corporação dos Bombeiros Voluntários de Salvação Pública e Cruz Branca de Vila Real no dia do seu Aniversário.
PT
Cx. 013

AMVR/ALM/D/B/05/1395
1973-01-06
(84 x 121 mm); papel; p/b.
Fotografia de desfile da corporação dos Bombeiros Voluntários de Salvação Pública e Cruz Branca de Vila Real no dia do seu Aniversário.
PT
Cx. 013

AMVR/ALM/D/B/05/1396
1973-01-06
(83 x 121 mm); papel; p/b.
Fotografia do comandante dos Bombeiros Voluntários de Salvação Pública e Cruz Branca de Vila Real, depondo um ramo de flores no monumento ao Bombeiro Voluntário, no dia do aniversário da corporação.
PT
Cx. 013

AMVR/ALM/D/B/05/1397
1971-07-11
(85 x 116 mm); papel; p/b.

Fotografia da fanfarra dos Bombeiros Voluntários de Salvação Pública e Cruz Branca de Vila Real que tomou parte na procissão do Senhor do Calvário em Vila Real.
PT
Cx. 013

AMVR/ALM/D/B/05/1398
1963-01-06
(122 x 85 mm); papel; p/b.
Fotografia de um aspeto do desfile de aniversário da corporação dos Bombeiros Voluntários de Salvação Pública e Cruz Branca de Vila Real.
PT
Cx. 013

AMVR/ALM/D/B/05/1399
1972-01[...]
(86 x 115 mm); papel; p/b.
Batismo do Pronto Socorro dos Bombeiros Voluntários de Salvação Pública e Cruz Branca de Vila Real por D. António Valente da Fonseca, Bispo de Vila Real.
PT
Cx. 013

AMVR/ALM/D/B/05/1400
1972-01-[...]
(85 x 116 mm); papel; p/b.
Corporação dos Bombeiros Voluntários de Salvação Pública e Cruz Branca de Vila Real em parada na Avenida Carvalho Araújo.
PT
Cx. 013

AMVR/ALM/D/B/05/1401
1973-01-06
(81 x 120 mm); papel; p/b.
Fotografia de desfile dos Bombeiros Voluntários de Salvação Pública e Cruz Branca de Vila Real no dia do seu aniversário.
PT
Cx.013

AMVR/ALM/D/B/05/1402
1973-01-06
(81 x 120 mm); papel; p/b.
Fotografia de desfile dos Bombeiros Voluntários de Salvação Pública e Cruz Branca de Vila Real no dia do seu aniversário.
PT
Cx. 013

AMVR/ALM/D/B/05/1403
1973-01-06
(82 x 121 mm); papel; p/b.
Fotografia dos graduados e dos membros da direção dos Bombeiros Voluntários de Salvação Pública e Cruz Branca de Vila Real, apresentando cumprimentos à Câmara Municipal de Vila Real.
PT
Cx. 013

AMVR/ALM/D/B/05/1404
1973-01-06
(82 x 94 mm); papel; p/b.
Fotografia do Comandante dos Bombeiros Voluntários de Salvação Pública de Vila Real, no dia do aniversário da corporação, depondo um ramo de flores no monumento ao Bombeiro Voluntário.
PT
Cx. 013

AMVR/ALM/D/B/05/1405
s/d
(89 x 140 mm); papel; p/b.
Fotografia de batismo de viatura dos Bombeiros Voluntários de Salvação Pública e Cruz Branca de Vila Real, à saída da Igreja de S. Domingos (Sé de Vila Real).
PT
Cx. 013

AMVR/ALM/D/B/05/1406
1974-01-06
(87 x 129 mm); papel; p/b.
Fotografia de desfile da fanfarra dos Bombeiros Voluntários de Salvação Pública Cruz Branca de Vila Real desfilando na Rua Dr. Roque da Silveira, no dia do seu Aniversário.
PT
Cx. 013

AMVR/ALM/D/B/05/1407
1974-01-06
(88 x 126 mm); papel; p/b.
Fotografia de desfile da fanfarra dos Bombeiros

Voluntários de Salvação Pública e Cruz Branca de Vila Real, no dia do seu aniversário.
PT
Cx. 013

AMVR/ALM/D/B/05/1408
1969-08-31
(83 x 115 mm); papel; p/b.
Um aspeto do batismo da automaca dos Bombeiros Voluntários de Salvação Pública e Cruz Branca de Vila Real, oferecida por José Correia.
PT
Cx. 013

AMVR/ALM/D/B/05/1409
1970-05-28
(86 x 119 mm); papel; p/b.
Fotografia dos Bombeiros Voluntários de Salvação Pública e Cruz Branca de Vila Real , incorporados na Procissão do Corpo de Deus, comandados por Fernando Pimenta.
PT
Cx. 013

AMVR/ALM/D/B/05/1410
s/d
(139 x 89 mm); papel; p/b.
Fotografia de desfile da fanfarra dos Bombeiros Voluntários de Salvação Pública e Cruz Branca de Vila Real.
PT
Cx. 013

AMVR/ALM/D/B/05/1411
1974-01-06
(89 x 126 mm); papel; p/b.
Fotografia de desfile da fanfarra dos Bombeiros Voluntários de Salvação Pública e Cruz Branca de Vila Real no dia do seu aniversário.
PT
Cx. 013

AMVR/ALM/D/B/05/1412
1974-01-06
(76 x 116 mm); papel; p/b.
Fotografia de desfile da corporação dos Bombeiros Voluntários de Salvação Pública e Cruz Branca de Vila Real no dia do seu aniversário.
PT
Cx. 013

AMVR/ALM/D/B/05/1644
s/d
(60 x 89 mm); papel; p/b.
Fotografia de lápide de Artur da Eira Carvalho comandante dos B.V.S.P. e Cruz Branca de Vila Real, a ser homenageado.
PT
Cx. 014
Título, data e local atribuído pelo Arquivista. Álbum vermelho.

AMVR/ALM/D/B/05/1645
1975-01
(87 x 87 mm); papel; p/b.
Fotografia da bênção da ambulância "Mercedes" dos B.V.S.P. e Cruz Branca de Vila Real.
PT
Título, data e local atribuído através de anotações no documento. Álbum vermelho.

AMVR/ALM/D/B/05/1646
s/d
(60 x 180 mm); papel; p/b.
Fotografia de grupo dos B.V.S.P. e Cruz Branca de Vila Real e evento no gabinete da direção.
PT
Cx. 014
Título, data e local atribuído pelo Arquivista. Álbum vermelho. 2 fotografias juntas.

AMVR/ALM/D/B/05/1647
s/d
(60 x 180 mm); papel; p/b.
Fotografia de desfile dos B.V.S.P. e Cruz Branca de Vila Real, na Rua António de Azevedo.
PT
Cx. 014
Título, data e local atribuído pelo Arquivista. Álbum vermelho. 2 fotografias juntas.

AMVR/ALM/D/B/05/1648
s/d
(60 x 180 mm); papel; p/b.
Fotografia de desfile dos B.V.S.P. e Cruz Branca de Vila Real, na Rua António de Azevedo.
PT
Cx. 014

Título, data e local atribuído pelo Arquivista. Álbum vermelho.

AMVR/ALM/D/B/05/1650
1972-01
(143 x 102 mm); papel; p/b.
Fotografia de condecoração de um bombeiro pelo comandante dos B.V.S.P. e Cruz Branca de Vila Real.
PT
Cx. 014
Título, data e local atribuído através de anotações no documento. Álbum vermelho.

AMVR/ALM/D/B/05/1651
1972-01
(143 x 102 mm); papel; p/b.
Fotografia de condecoração de antigo elemento da corporação dos B.V.S.P. e Cruz Branca de Vila Real, pelo comandante da corporação.
PT
Cx. 014
Título, data e local atribuído através de anotações no documento. Álbum vermelho.

AMVR/ALM/D/B/05/1652
1972-01
(143 x 102 mm); papel; p/b.
Fotografia de condecoração de um bombeiro dos B.V.S.P. de Vila Real, pelo comandante da corporação Fernando Pimenta.
PT
Cx. 014
Título, data e local atribuído através de anotações no documento. Álbum vermelho.

AMVR/ALM/D/B/05/1654
1976-06-06
(85 x 88 mm); papel; p/b.
Fotografia do cortejo realizado após o batismo da nova viatura dos B.V.S.P. e Cruz Branca de Vila Real.
PT
Cx. 014
Título, data e local atribuído através de anotações no documento. Álbum vermelho.

AMVR/ALM/D/B/05/1655
1976-06-06
(85 x 88 mm); papel; p/b.
Fotografia de batismo de viatura dos B.V.S.P. e Cruz Branca de Vila Real, onde foram padrinhos Fernando Machado e esposa.
PT
Cx. 014
Título, data e local atribuído através de anotações no documento. Álbum vermelho.

AMVR/ALM/D/B/05/1656
1976-06-06
(85 x 88 mm); papel; p/b.
Fotografia do batismo de viatura dos B.V.S.P. e Cruz Branca de Vila Real.
PT
Cx. 014
Título, data e local atribuído através de anotações no documento. Álbum vermelho.

AMVR/ALM/D/B/05/1657
1976-06-06
(85 x 88 mm); papel; p/b.
Fotografia do cortejo realizado após o batismo da nova viatura dos B.V.S.P. e Cruz Branca de Vila Real.
PT
Cx. 014
Título, data e local atribuído através de anotações no documento. Álbum vermelho.

AMVR/ALM/D/B/05/1658
1976-06-06
(85 x 88 mm); papel; p/b.
Fotografia do Bispo de Vila Real benzendo a nova viatura adquirida pelos B.V.S.P.e Cruz Branca de Vila Real.
PT
Cx. 014
Título, data e local atribuído através de anotações no documento. Álbum vermelho.

AMVR/ALM/D/B/05/1659
1977-01
(84 x 116 mm); papel; p/b.
Fotografia da bênção da nova ambulância dos B.V.S.P. e Cruz Branca de Vila Real.
PT
Cx. 014
Título, data e local atribuído através de anotações no documento. Álbum vermelho.

AMVR/ALM/D/B/05/1660
1977-01
(117 x 86 mm); papel; p/b.
Fotografia das mascotes dos B.V.S.P. e Cruz Branca de Vila Real, Anabela Pereira e Ana Maria Martins Pereira (da esquerda para a direita), no dia da festa comemorativa do aniversário.
PT
Cx. 014
Título, data e local atribuído através de anotações no documento. Álbum vermelho.

AMVR/ALM/D/B/05/1662
s/d
(60 x 180 mm); papel; p/b.
Fotografia de desfile da fanfarra dos B.V.S.P. e Cruz Branca de Vila Real, no Largo de S. Pedro.
PT
Cx. 014
Título, data e local atribuído pelo Arquivista. Álbum vermelho. 2 fotos juntas.

AMVR/ALM/D/B/05/1663
s/d
(60 x 180.mm); papel; p/b.
Fotografia de desfile dos B.V.S.P. e Cruz Branca de Vila Real.
PT
Cx. 014
Título, data e local atribuído pelo Arquivista. Álbum vermelho.

AMVR/ALM/D/B/05/2017
s/d
(61 x 88 mm); papel; p/b.
Fotografia de grupo de BVSP, Vila Real: Porfírio Pereira, Plácido Gonçalves Ramos, Francisco Pereira, José Maria Botelho e Joaquim Vieira da Silva.
PT
Cx. 015

AMVR/ALM/D/B/05/2129
1958-10-26
(89 x 88 mm); papel; p/b.
Fotografia do desfile das corporações que tomaram parte nas cerimónias do lançamento da primeira pedra do novo Quartel dos Bombeiros Voluntários de Salvação Publica de Vila Real, em 26 de outubro de 1958.
PT
Cx. 016

AMVR/ALM/D/B/05/2130
1958-10-26
(92 x 88 mm); papel; p/b.
Fotografia do lançamento da primeira pedra do novo Quartel dos Bombeiros Voluntários de Salvação Publica, Vila Real, em 29 de outubro de 1958.
PT
Cx. 016

AMVR/ALM/D/B/05/2131
1958-10-26
(89 x 116 mm); papel; p/b.
Fotografia do piquete dos Bombeiros Voluntários da Cruz Verde de Vila Real, que se associou no lançamento da primeira pedra para o novo quartel dos seus camaradas de Salvação Publica, em 26 de outubro de 1958.
PT
Cx. 016

AMVR/ALM/D/B/05/2132
1958-10-26
(89 x 116 mm); papel; p/b.
Fotografia dos estandartes das corporações de bombeiros presentes no dia do lançamento da primeira pedra para o novo Quartel dos Bombeiros Voluntários de Salvação Publica, Vila Real, em 26 de outubro de 1958.
PT
Cx. 016

AMVR/ALM/D/B/05/2133
1958-10-26
(61 x 62 mm); papel; p/b.
Fotografia do Inspetor da Zona Norte, Coronel Serafins de Morais, discursando na sessão solene do lançamento da primeira pedra do novo quartel dos B.V.S.P. de Vila Real, em 26 de outubro de 1958.
PT
Cx. 016

AMVR/ALM/D/B/05/2134
1958-10-26
(61 x 62 mm); papel; p/b.

Fotografia da cerimónia do lançamento da primeira pedra para o novo quartel dos B.V.S.P. e Cruz Branca de Vila Real.
PT
Cx. 016

AMVR/ALM/D/B/05/2135
1958-10-26
(61 x 62 mm); papel; p/b.
Fotografia no lançamento da primeira pedra para o novo quartel dos B.V.S.P. e Cruz Branca de Vila Real, em 26 de outubro de 1958.
PT
Cx. 016

AMVR/ALM/D/B/05/2136
1958-10-26
(60 x 62 mm); papel; p/b.
Fotografia da sessão solene do lançamento da primeira pedra para o novo quartel dos B.V.S.P. e Cruz Branca de Vila Real, em 26 de outubro de 1958.
PT
Cx. 016
Álbum vermelho

AMVR/ALM/D/B/05/2137
1958-10-26
(60 x 62 mm); papel; p/b.
Fotografia do Inspetor da zona norte, Coronel Serafim de Morais, passando revista às Corporações de Bombeiros, presentes na cerimónia do lançamento da primeira pedra para o novo quartel dos B.V.S.P. e Cruz Branca de Vila Real, em 26 de outubro de 1958.
PT
Cx. 016

AMVR/ALM/D/B/05/2138
1958-10-26
(60 x 62 mm); papel; p/b.
Fotografia do Inspetor da zona norte, Coronel Serafim de Morais, saudando o Governador Civil do Distrito Vila Real, Coronel Augusto Sequeira, na cerimónia do lançamento da primeira pedra para o novo quartel dos B.V.S.P. e Cruz Branca de Vila Real, em 26 de outubro de 1958.
PT
Cx. 016

AMVR/ALM/D/B/05/2139
1958-10-26
(60 x 62 mm); papel; p/b.
Fotografia do Inspetor da zona norte, Coronel Serafim de Morais, passando revista às corporações de bombeiros presentes no lançamento da primeira pedra para o novo quartel dos B.V.S.P. e Cruz Branca de Vila Real, em 26 de outubro de 1956.
PT
Cx. 016
Álbum vermelho

AMVR/ALM/D/B/05/2140
1958-10-26
(64 x 62 mm); papel; p/b.
Fotografia do Governador Civil de Vila Real, Coronel Augusto Sequeira, na sessão solene do lançamento da primeira pedra para o novo quartel dos Bombeiros Voluntários de Salvação Publica e Cruz Branca de Vila Real.
PT
Cx. 016

AMVR/ALM/D/B/05/2141
1958-10-26
(62 x 62 mm); papel; p/b.
Fotografia do batizado do carro-nevoeiro do B.V.S.P. de Vila Real, quando do lançamento da primeira pedra do novo quartel desta corporação, em 26 de outubro de 1958.
PT
Cx. 016
Álbum vermelho

AMVR/ALM/D/B/05/2142
1958-10-26
(62 x 62 mm); papel; p/b.
Fotografia da condecoração do Comandante Alberto Neto, dos B.V.S.P. de Vila Real, pelo Inspetor da zona norte, Coronel Serafim de Morais, quando do lançamento da primeira pedra do novo quartel desta corporação, em 26 de outubro de 1958.
PT
Cx. 016
Álbum vermelho

AMVR/ALM/D/B/05/2143

1958-10-26
(59 x 63 mm); papel; p/b.
Fotografia das entidades presentes por ocasião do batismo do carro-nevoeiro e do lançamento da primeira pedra para o novo quartel dos Bombeiros Voluntários de Salvação Publica e Cruz Branca de Vila Real, em 26 de outubro de 1958.
PT
Cx. 016
Álbum vermelho

AMVR/ALM/D/B/05/2144
1958-10-26
(89 x 85 mm); papel; p/b.
Fotografia da formatura geral que recebe o carro-nevoeiro dos B.V.S.P. de Vila Real, por ocasião do lançamento da primeira pedra do novo quartel da corporação, em 26 de outubro de 1958.
PT
Cx. 016

AMVR/ALM/D/B/05/2145
1958-10-26
(60 x 60 mm); papel; p/b.
Fotografia de algumas entidades presentes no batizado do carro-nevoeiro dos B.V.S.P. de Vila Real, no dia 26 de outubro de 1958.
PT
Cx. 016

AMVR/ALM/D/B/05/2146
1958-10-26
(89 x 86 mm); papel; p/b.
Fotografia de entidades presentes no batismo do carro-nevoeiro e lançamento da primeira pedra do novo quartel dos B.V.S.P. de Vila Real, em 26 de outubro de 1958.
PT
Cx. 016

AMVR/ALM/D/B/05/2147
1958-10-26
(60 x 60 mm); papel; p/b.
Fotografia de entidades dirigindo-se para a Sé Catedral de Vila Real onde teve lugar o batizado do carro-nevoeiro dos B.V.S.P. de Vila real, em 26 de outubro de 1958.
PT
Cx. 016

AMVR/ALM/D/B/05/2148
1958-10-26
(62 x 62 mm); papel; p/b.
Fotografia do Comandante Militar de Vila Real, Coronel Francisco Fernandes Pereira da Costa, Inspetor da zona norte, Coronel Serafim de Morais, ao centro, e Governador Civil do Distrito de Vila Real, Coronel Augusto Sequeira, quando do batismo do carro-nevoeiro e lançamento da primeira pedra para o novo quartel dos B.V.S.P. de Vila Real, em 26 de outubro de 1958.
PT
Cx. 016

AMVR/ALM/D/B/05/2149
1958-10-26
(90 x 87 mm); papel; p/b.
Fotografia do batismo do carro-nevoeiro, dos B.V.S.P. de Vila Real, na Sé Catedral, em 26 de outubro de 1958.
PT
Cx. 016
Álbum vermelho

AMVR/ALM/D/B/05/2440
1972-06-01
(85 x 113 mm); papel; p/b.
A fanfarra dos Bombeiros Voluntários de Salvação Publica, que tomou parte na Procissão do Senhor Bom Jesus do Calvário - Vila Real.
PT
Cx. 017
AMVR/ALM/D/B/05/2846
1969-06-15
(90 x 87 mm); papel; p/b.
Fotografia de um grupo de pessoas à porta do Hotel Tocaio, nas quais se destacam os padrinhos da ambulância dos B.V.S.P. e Cruz Branca de Vila Real.
PT
Cx. 020
Título, data e local atribuído pelo Arquivista.

AMVR/ALM/D/B/05/2859
1897
(85 x 117 mm); papel; p/b.
Fotografia artística de um grupo de Bombeiros

Voluntários de Salvação Pública e Cruz Branca de Vila Real.
PT
Cx. 020
Título, data e local atribuído através de anotações no documento.

AMVR/ALM/D/B/05/2884
1897
(86 x 114 mm); papel; p/b.
Fotografia artística de um grupo de Bombeiros Voluntários de Salvação Pública e Cruz Branca de Vila Real.
PT
Cx. 020
Título, data e local atribuído através de anotações no documento.

AMVR/ALM/D/B/05/2897
1967-01-06
(63 x 62 mm); papel; p/b.
Fotografia na inauguração do novo quartel dos B.V.S.P. e Cruz Branca de Vila Real.
PT
Cx. 020
Título, data e local atribuído através de anotações no documento.

AMVR/ALM/D/B/05/2907
s/d
(114 x 173 mm); papel; p/b.
Fotografia de graduados e bombeiros, no quartel Albano Silva, dos B.V.C.V de Vila Real.
PT
Cx. 020
Título, data e local atribuído através de anotações no documento.

AMVR/ALM/D/B/05/2930
1932-01-06
(57 x 87 mm); papel; p/b.
Fotografia dos B.V.S.P. e Cruz Branca de Vila Real, em desfile dirigindo-se para o cemitério de S. Dinis; Vila Real.
PT
Cx. 020
Título, data e local atribuído através de anotações no documento.

AMVR/ALM/D/B/05/2946
1939-01-06
(89 x 139 mm); papel; p/b.
Retrato do primeiro grupo cénico ensaiado por Achilles de Almeida, que levou a cena a revista "Não há direito!!..", autor Achilles de Almeida, no aniversário dos BVSP - Cruz Branca.
PT
Cx. 020
Título, data e local atribuído através de anotações no documento.

AMVR/ALM/D/B/05/2984
1962
(60 x 91 mm); papel; p/b.
Fotografia da demolição da antiga Escola Azevedo para construção do quartel dos B.V.S.P. e Cruz Branca de Vila Real.
PT
Cx. 020
Título, data e local atribuído através de anotações no documento.

AMVR/ALM/D/B/05/2994
1940-01-06
(85 x 135 mm); papel; p/b.
Fotografia do espetáculo com os componentes do grupo de teatro dos B.V.S.P. e Cruz Branca de Vila Real.
PT
Cx. 020
Título, data e local atribuído através de anotações no documento.

AMVR/ALM/D/B/05/2995
1962
(60 x 90 mm); papel; p/b.
Fotografia do início das obras de construção do quartel dos B.V.S.P. e Cruz Branca de Vila Real.
PT
Cx. 020
Título, data e local atribuído através de anotações no documento.

AMVR/ALM/D/B/05/2998
1963-01-06
(87 x 137 mm); papel; p/b.
Fotografia do espetáculo com os componentes do grupo de teatro dos B.V.S.P. e Cruz Branca de Vila Real, com Manuel Ramos, agradecendo os aplausos à assistência.

PT
Cx. 020
Título, data e local atribuído através de anotações no documento.

AMVR/ALM/D/B/05/3018
1957
(84 x 113 mm); papel; p/b.
Fotografia da parada de Bombeiros de Vila Real, o Comandante Neto dos BVSP saúda o inspetor de incêndios da zona norte.
PT
Cx. 020
Título, data e local atribuído através de anotações no documento.

AMVR/ALM/D/B/05/3024
1975-01-06
(86 x 87 mm); papel; p/b.
Fotografia do batismo da ambulância marca Mercedes, dos B.V.S.P. e Cruz Branca de Vila Real.
PT
Cx. 020
Título, data e local atribuído através de anotações no documento.

AMVR/ALM/D/B/05/3028
1958-10-26
(90 x 88 mm); papel; p/b.
Fotografia do carro de nevoeiro, dos B.V.S.P. e Cruz Branca de Vila Real.
PT
Cx. 020
Título, data e local atribuído através de anotações no documento.

AMVR/ALM/D/B/05/3060
1969-06-15
(85 x 134 mm); papel; p/b.
A Direção dos Bombeiros Voluntários de Salvação Pública e outras entidades, á porta do Hotel Tocaio em Vila Real, acompanhando o Cons. Trigo de Negreiros por altura da bênção de ambulância.
PT
Cx. 020

AMVR/ALM/D/B/05/3076
1939-01-06
(90 x 139 mm); papel; p/b.
Fotografia do Grupo Cénico dos Bombeiros Voluntários de Salvação Publica de Vila Real.
PT
Cx. 020

AMVR/ALM/D/B/05/3085
1898
(130 x 179 mm); papel; p/b.
Fotografia do Corpo de Salvação Publica; Vila Real.
PT
Cx. 021

AMVR/ALM/D/B/05/3090
s/d
(60 x 179 mm); papel; p/b.
Fotografia da receção na Câmara Municipal da Direção e Comando dos Bombeiros Voluntários de Salvação Publica.
PT
Cx. 021

AMVR/ALM/D/B/05/3119
s/d
(62 x 85 mm); papel; p/b.
Fotografia de desfile de Corporações de Bombeiros.
PT
Cx. 021

AMVR/ALM/D/B/05/3227
s/d
(137 x 87 mm); papel; p/b.
Fotografia de um bombeiro graduado.
PT
Cx. 021
2 Exemplares

AMVR/ALM/D/B/05/3363
s/d
(179 x 59 mm); papel; p/b.
Fotografia de elementos da fanfarra dos Bombeiros Voluntários de Salvação Pública de Vila Real.
PT
Cx. 022

AMVR/ALM/D/B/05/3364
s/d

(179 x 61 mm); papel; p/b.
Fotografia de Bombeiros Voluntários de Salvação Pública de Vila Real.
PT
Cx. 022

AMVR/ALM/D/B/05/3365
s/d
(179 x 59 mm); papel; p/b.
Fotografia de Bombeiros Voluntários de Salvação Pública de Vila Real.
PT
Cx. 022

AMVR/ALM/D/B/05/3366
s/d
(179 x 62 mm); papel; p/b.
Fotografia de Bombeiros Voluntários de Salvação Pública de Vila Real.
PT
Cx. 022

AMVR/ALM/D/B/05/3367
s/d
(180 x 60 mm); papel; p/b.
Fotografia dos Bombeiros Voluntários de Salvação Pública de Vila Real.
PT
Cx. 022

AMVR/ALM/D/B/05/3368
s/d
(106 x 64 mm); papel; p/b.
Fotografia do Comandante dos Bombeiros Voluntários de Salvação Publica acompanhando do inspetor de incêndios da zona norte.
PT
Cx. 022

AMVR/ALM/D/B/05/3369
s/d
(58 x 94 mm); papel; p/b.
Fotografia dos Bombeiros Salvação Publica de Vila Real.
PT
Cx. 022

AMVR/ALM/D/B/05/3370
s/d
(59 x 179 mm); papel; p/b.
Fotografia dos Bombeiros Salvação Publica de Vila Real.
PT
Cx. 022

AMVR/ALM/D/B/05/3371
s/d
(180 x 61 mm); papel; p/b.
Fotografia dos Bombeiros de Salvação Pública de Vila Real.
PT
Cx. 022

AMVR/ALM/D/B/05/3372
s/d
(59 x 179 mm); papel; p/b.
Fotografia dos Bombeiros Salvação Publica e visita ao Governador Civil de Vila Real.
PT
Cx. 022

AMVR/ALM/D/B/05/3373
s/d
(180 x 60 mm); papel; p/b.
Fotografia dos Bombeiros Voluntários de Salvação Pública de Vila Real.
PT
Cx. 022

AMVR/ALM/D/B/05/3374
s/d
(180 x 60 mm); papel; p/b.
Bombeiros Voluntários de Salvação Pública de Vila Real.
PT
Cx. 022

AMVR/ALM/D/B/05/3375
s/d
(180 x 60 mm); papel; p/b.
Fotografia dos Bombeiros Voluntários de Salvação Pública de Vila Real.
PT
Cx. 022

AMVR/ALM/D/B/05/3376
s/d
(86 x 60 mm); papel; p/b.
Fotografia dos Bombeiros Voluntários de Salvação Pública de Vila Real.

PT
Cx. 022

AMVR/ALM/D/B/05/3377
s/d
(86 x 60 mm); papel; p/b.
Fotografia dos Bombeiros Voluntários de Salvação Pública de Vila Real.
PT
Cx. 022

AMVR/ALM/D/B/05/3396
s/d
(87 x 69 mm); papel; p/b.
Fotografia de Bombeiros Voluntários de Salvação Pública de Vila Real.
PT
Cx. 022

AMVR/ALM/D/B/05/3397
s/d
58 x 179mm); papel; p/b.
Fotografia da festa dos Bombeiros Salvação Publica de Vila Real.
PT
Cx. 022

AMVR/ALM/D/B/05/3398
s/d
(179 x 60 mm); papel; p/b.
Fotografia dos Bombeiros Voluntários de Salvação Pública de Vila Real.
PT
Cx. 022

AMVR/ALM/D/B/05/3399
s/d
(179 x 60 mm); papel; p/b.
Fotografia dos Bombeiros Voluntários de Salvação Pública de Vila Real.
PT
Cx. 022

AMVR/ALM/D/B/05/3400
s/d
(179 x 60 mm); papel; p/b.
Fotografia dos Bombeiros Voluntários de Salvação Pública de Vila Real.
PT
Cx. 022

AMVR/ALM/D/B/05/3402
s/d
(179 x 59 mm); papel; p/b.
Fotografia dos Bombeiros Voluntários de Salvação Pública de Vila Real.
PT
Cx. 022

AMVR/ALM/D/B/05/3404
s/d
(59 x 92 mm); papel; p/b.
Fotografia dos Bombeiros Voluntários de Salvação Publica de Vila Real (Família Porfírio Pereira), junto à sepultura de um familiar.
PT
Cx. 022

AMVR/ALM/D/B/05/3408
s/d
(168 x 219 mm); papel; p/b.
Fotografia dos Bombeiros Voluntários de Salvação Publica de Vila Real.
PT
Cx. 022

AMVR/ALM/D/B/05/3419
s/d
(94 x 58 mm); papel; p/b.
Fotografia dos Bombeiros de Salvação Publica de Vila Real.
PT
Cx. 022

AMVR/ALM/D/B/05/3422
1913-01-06
(161 x 234 mm); papel; p/b.
Fotografia dos Bombeiros Voluntários de Salvação Publica de Vila Real.
PT
Cx. 022

AMVR/ALM/D/B/05/3424
s/d
(50 x 74 mm); papel; p/b.
Fotografia dos Bombeiros Voluntários de Salvação Publica de Vila Real no antigo Quartel.
PT
Cx. 022

AMVR/ALM/D/B/05/3426
s/d
(58 x 179 mm); papel; p/b.
Fotografia dos Bombeiros Voluntários de Salvação Publica de Vila Real.
PT
Cx. 022

AMVR/ALM/D/B/05/3427
s/d
(57 x 179 mm); papel; p/b.
Fotografia dos Bombeiros Voluntários de Salvação Publica de Vila Real.
PT
Cx. 022

AMVR/ALM/D/B/05/3428
s/d
(57 x 180 mm); papel; p/b.
Fotografia dos Bombeiros Voluntários de Salvação Publica de Vila Real.
PT
Cx. 022

AMVR/ALM/D/B/05/3429
s/d
(59 x 179 mm); papel; p/b.
Fotografia dos Bombeiros Voluntários de Salvação Publica de Vila Real.
PT
Cx. 022

AMVR/ALM/D/B/05/3430
s/d
(58 x 180 mm); papel; p/b.
Fotografia dos Bombeiros Voluntários de Salvação Publica de Vila Real.
PT
Cx. 022

AMVR/ALM/D/B/05/3431
s/d
(86 x 59 mm); papel; p/b.
Fotografia dos Bombeiros Voluntários de Salvação Publica de Vila Real.
PT
Cx. 022

AMVR/ALM/D/B/05/3432
s/d
(174 x 68 mm); papel; p/b.
Fotografia dos Bombeiros Voluntários de Salvação Publica de Vila Real.
PT
Cx. 022

AMVR/ALM/D/B/05/3433
s/d
(61 x 180 mm); papel; p/b.
Fotografia dos Bombeiros Voluntários de Salvação Publica de Vila Real.
PT
Cx. 022

AMVR/ALM/D/B/05/3434
s/d
(60 x 180 mm); papel; p/b.
Fotografia dos Bombeiros Voluntários de Salvação Publica de Vila Real.
PT
Cx. 022

AMVR/ALM/D/B/05/3435
s/d
(60 x 180 mm); papel; p/b.
Fotografia dos Bombeiros Voluntários de Salvação Publica de Vila Real.
PT
Cx. 022

AMVR/ALM/D/B/05/3436
s/d
(60 x 180 mm); papel; p/b.
Fotografia dos Bombeiros Voluntários de Salvação Publica de Vila Real.
PT
Cx. 022

AMVR/ALM/D/B/05/3437
s/d
(60 x 180 mm); papel; p/b.
Fotografia dos Bombeiros Voluntários de Salvação Publica de Vila Real.
PT
Cx. 022

AMVR/ALM/D/B/05/3440
s/d
(165 x 237 mm); papel; p/b.
Fotografia dos Bombeiros Voluntários de

Salvação Publica de Vila Real.
PT
Cx. 022

AMVR/ALM/D/B/05/3448
s/d
(56 x 88 mm); papel; p/b.
Fotografia dos Bombeiros Voluntários de Salvação Publica de Vila Real.
PT
Cx. 022

AMVR/ALM/D/B/05/3453
s/d
(58 x 179 mm); papel; p/b.
Fotografia dos Bombeiros Voluntários de Salvação Publica de Vila Real.
PT
Cx. 022

AMVR/ALM/D/B/05/3454
s/d
(60 x 179 mm); papel; p/b.
Fotografia dos Bombeiros Voluntários de Salvação Publica de Vila Real.
PT
Cx. 022

AMVR/ALM/D/B/05/3455
s/d
(59 x 179 mm); papel; p/b.
Fotografia dos Bombeiros Voluntários de Salvação Publica de Vila Real.
PT
Cx. 022

AMVR/ALM/D/B/05/3472
s/d
(69 x 94 mm); papel; p/b.
Fotografia com elementos do corpo de Bombeiros Voluntários de Salvação Publica de Vila Real.
PT
Cx. 022

AMVR/ALM/D/B/05/3478
s/d
(60 x 180 mm); papel; p/b.
Fotografia de desfile dos Bombeiros Voluntários de Salvação Publica de Vila Real.
PT
Cx. 022

AMVR/ALM/D/B/05/3479
s/d
(62 x 180 mm); papel; p/b.
Fotografia de desfile dos Bombeiros Voluntários de Salvação Publica de Vila Real.
PT
Cx. 022

AMVR/ALM/D/B/05/3480
s/d
(60 x 180 mm); papel; p/b.
Fotografia de desfile dos Bombeiros Voluntários de Salvação Publica de Vila Real.
PT
Cx. 022

AMVR/ALM/D/B/05/3481
s/d
(57 x 179 mm); papel; p/b.
Fotografia de desfile dos Bombeiros Voluntários de Salvação Publica de Vila Real.
PT
Cx. 022

AMVR/ALM/D/B/05/3482
s/d
(60 x 180 mm); papel; p/b.
Fotografia de desfile dos Bombeiros Voluntários de Salvação Publica de Vila Real.
PT
Cx. 022

AMVR/ALM/D/B/05/3483
s/d
(60 x 180 mm); papel; p/b.
Fotografia de desfile dos Bombeiros Voluntários de Salvação Publica de Vila Real.
PT
Cx. 022

AMVR/ALM/D/B/05/3484
s/d
(58 x 179 mm); papel; p/b.
Fotografia de desfile dos Bombeiros Voluntários de Salvação Publica de Vila Real.
PT
Cx. 022

AMVR/ALM/D/B/05/3485
s/d
(58 x 179 mm); papel; p/b.
Fotografia de desfile dos Bombeiros Voluntários de Salvação Publica de Vila Real.
PT
Cx. 022

AMVR/ALM/D/B/05/3486
s/d
(61 x 180 mm); papel; p/b.

Fotografia de desfile dos Bombeiros Voluntários de Salvação Publica de Vila Real.
PT
Cx. 022

AMVR/ALM/D/B/05/3487
s/d
(59 x 180 mm); papel; p/b.
Fotografia de desfile dos Bombeiros Voluntários de Salvação Publica de Vila Real.
PT
Cx. 022

AMVR/ALM/D/B/05/3488
s/d
(58 x 180 mm); papel; p/b.
Fotografia de desfile dos Bombeiros Voluntários de Salvação Publica de Vila Real.
PT
Cx. 022

AMVR/ALM/D/B/05/3489
s/d
(62 x 179 mm); papel; p/b.
Fotografia de desfile dos Bombeiros Voluntários de Salvação Publica de Vila Real.
PT
Cx. 022

AMVR/ALM/D/B/05/3513
1928-06
(130 x 176 mm); papel; p/b.
Fotografia do grupo interveniente na Festa da Flor, em benefício dos Bombeiros Voluntários de Salvação Publica e Cruz Branca ; Vila Real.
PT
Cx. 022

AMVR/ALM/D/B/05/3519
s/d
(161 x 233 mm); papel; p/b.
Fotografia do diploma conferido ao rei D. Manuel II por ocasião da visita projetada para o dia 5 de Outubro de 1910 a Vila Real.
PT
Cx. 022

SR/06 – Fotografias relativas aos BV de Vila Real e Cruz Verde (AMVR/ALM/4/2/006)

AMVR/ALM/D/B/06/1309
1974-01-01
(120 x 180 mm); papel; p/b.
Um aspeto da Corporação dos Bombeiros Voluntários e Cruz Verde de Vila Real no dia da sua festa em 1 de janeiro de 1974.
PT
Cx. 012

AMVR/ALM/D/B/06/1310
1974-01-01
(120 x 180 mm); papel; p/b.
A Corporação dos Bombeiros Voluntários e Cruz Verde desfilando pelas Ruas da cidade no dia do seu aniversário.
PT
Cx. 012

AMVR/ALM/D/B/06/1312
1906
(174 x 237 mm); papel; p/b.
Fotografia de grupo da Corporação dos Bombeiros Voluntários de Vila Real e Cruz Verde.
PT
Cx. 012

AMVR/ALM/D/B/06/1314
[1950]
(176 x 235 mm); papel; p/b.
Fotografia de ambulância dos Bombeiros Voluntários de Vila Real.
PT
Cx. 012

AMVR/ALM/D/B/06/1317
s/d

(172 x 111 mm); papel; p/b.
Fotografia relativa a uma cerimónia de condecoração de Bombeiros Voluntários de Vila Real.
PT
Cx. 012

AMVR/ALM/D/B/06/1318
s/d
(172 x 110 mm); papel; p/b.
Fotografia relativa a uma cerimónia de condecoração de Bombeiros Voluntários de Vila Real.
PT
Cx. 012

AMVR/ALM/D/B/06/1319
1971-01-01
(85 x 114 mm); papel; p/b.
A Corporação dos Bombeiros Voluntários de Vila Real e Cruz Verde "Comendador Botelho" desfilando em continência.
PT
Cx. 012

AMVR/ALM/D/B/06/1320
s/d
(111 x 172 mm); papel; p/b.
Fotografia de Bênção de viatura dos Bombeiros Voluntários de Vila Real e Cruz Verde (Fargo).
PT
Cx. 012

AMVR/ALM/D/B/06/1321
s/d
(126 x 179 mm); papel; p/b.
Fotografia de formatura da Corporação dos Bombeiros Voluntários em Vila Real.
PT
Cx. 012

AMVR/ALM/D/B/06/1322
s/d
(115 x 164 mm); papel; p/b.
Fotografia de grupo da corporação dos Bombeiros Voluntários e Cruz Verde "Comendador Botelho" de Vila Real.
PT
Cx. 012

AMVR/ALM/D/B/06/1325
1958-01-01
(107 x 83 mm); papel; p/b.
Bênção do Pronto Socorro "Fargo" - Bombeiros Voluntários de Vila Real e Cruz Verde.
PT
Cx. 012

AMVR/ALM/D/B/06/1326
s/d
(174 x 109 mm); papel; p/b.
Fotografia relativa a cerimónia de condecoração de Bombeiro.
PT
Cx. 012

AMVR/ALM/D/B/06/1327
s/d
(110 x 179 mm); papel; p/b.
Fotografia de cerimónia comemorativa nos Bombeiros Voluntários com a presença de autoridades superiores.
PT
Cx. 012

AMVR/ALM/D/B/06/1328
1958-01-01
(111 x 173 mm); papel; p/b.
Bênção do Pronto Socorro "Fargo" dos Bombeiros Voluntários de Vila Real e Cruz Verde.
PT
Cx. 012

AMVR/ALM/D/B/06/1329
1958-01-01
(11 x 172 mm); papel; p/b.
Bênção do Pronto Socorro "Fargo" dos Bombeiros Voluntários de Vila Real e Cruz Verde.
PT
Cx. 012

AMVR/ALM/D/B/06/1330
1957-05-19
(85 x 113 mm); papel; p/b.
Fotografia de cerimónia de condecoração dos Bombeiros Félix, Simão e Barros.
PT
Cx. 012

AMVR/ALM/D/B/06/1331
1958-01-01
(110 x 172 mm); papel; p/b.
Fotografia de cerimónia de condecoração dos Bombeiros Félix, Simão e Barros.
PT
Cx. 012

AMVR/ALM/D/B/06/1334
s/d
(81 x 65 mm); papel; p/b.
Fotografia de um grupo de Bombeiros.
PT
Cx. 012

AMVR/ALM/D/B/06/1335
1958-01-01
(80 x 110 mm); papel; p/b.
Bênção do Pronto Socorro "Fargo" pertencente aos Bombeiros Voluntários e Cruz Verde de Vila Real.
PT
Cx. 012

AMVR/ALM/D/B/06/1337
1958-01-01
(111 x 172 mm); papel; p/b.
Bênção do Pronto Socorro "Fargo", pertencente aos Bombeiros Voluntários e Cruz Verde de Vila Real.
PT
Cx. 012

AMVR/ALM/D/B/06/1338
s/d
(111 x 172 mm); papel; p/b.

Revista à formatura dos Bombeiros Voluntários de Vila Real e Cruz Verde.
PT
Cx. 012

AMVR/ALM/D/B/06/1341
1957
(77 x 113 mm); papel; p/b.
O Inspetor Cor. Serafim de Morais passando revista a corporação de Bombeiros Voluntários de Vila Real.
PT
Cx. 012

AMVR/ALM/D/B/06/1343
1956-05-20
(86 x 114 mm); papel; p/b.
Grupo e viatura dos Bombeiros Voluntários de Vila Real e Cruz Verde, que se deslocou a Mirandela para a inauguração do quartel dos Bombeiros Voluntários daquela cidade.
PT
Cx. 012

AMVR/ALM/D/B/06/1346
1908
(86 x 116 mm); papel; p/b.
A Corporação dos Bombeiros Voluntários de Vila Real e Cruz Verde no dia do seu Aniversário, saindo da Igreja de S. Domingos depois de ter assistido à missa por alma dos seus camaradas falecidos.
PT
Cx. 012

AMVR/ALM/D/B/06/1348
s/d
(103 x 81mm); papel; p/b.
César Augusto Pinto dos Santos, Comandante dos Bombeiros Voluntários de Vila Real e Cruz Verde, falecido em 1970.
PT
Cx. 012

AMVR/ALM/D/B/06/1350
s/d
(88 x 117 mm); papel; p/b.
Fotografia de graduados dos Bombeiros em efeméride no quartel dos Bombeiros Voluntários de Vila Real e Cruz Verde.
PT
Cx. 012

AMVR/ALM/D/B/06/1351
s/d
(117 x 88 mm); papel; p/b.
Fotografia do momento de agraciação da Corporação dos Bombeiros Voluntários de Vila Real e Cruz Verde.
PT
Cx. 012

AMVR/ALM/D/B/06/1352
s/d
(88 x 117 mm); papel; p/b.
Fotografia de cumprimento de personalidade civil ao Comandante dos Bombeiros Voluntários de Vila Real e Cruz Verde.
PT
Cx. 012

AMVR/ALM/D/B/06/1353
s/d
(85 x 135 mm); papel; p/b.
Receção feita nos Bombeiros Voluntários de Vila Real ao jornalista Correia Varela.

PT
Cx. 012

AMVR/ALM/D/B/06/1355
s/d
(81 x 114 mm); papel; p/b.
Bombeiros Voluntários de Vila Real em formatura por altura da visita do Presidente da República Gen. Óscar Carmona.
PT
Cx. 012

AMVR/ALM/D/B/06/1356
s/d
(116 x 86 mm); papel; p/b.
Fotografia de jovem Bombeiro fardado.
PT
Cx. 012

AMVR/ALM/D/B/06/1357
Bênção de viatura
s/d
(116 x 165 mm); papel; p/b.
Bênção de viatura dos Bombeiros Voluntários de Vila Real e Cruz Verde.
PT
Cx. 012

AMVR/ALM/D/B/06/1358
s/d
(49 x 39 mm); papel; p/b.
Fotografia de Bombeiro fardado intitulado como "[Bombeiro Jorge]".
PT
Cx. 012

AMVR/ALM/D/B/06/1364
Fotografia de grupo
s/d
(88 x 50 mm); papel; p/b.
Foto de grupo de Bombeiros.
PT
Cx. 012

AMVR/ALM/D/B/06/2866
1924
(121 x 177 mm); papel; p/b.
Fotografia da equipa de futebol do grupo desportivo dos Bombeiros Voluntários e Cruz Verde de Vila Real.
PT
Cx. 020
Título, data e local atribuído através de anotações no documento.

AMVR/ALM/D/B/06/2895
1911-01-01
(203 x 229 mm); papel; p/b.
Fotografia da Corporação dos Bombeiros Voluntários de Vila Real, na escadaria da Câmara Municipal de Vila Real, na Av. Carvalho Araújo, em Vila Real.
PT
Cx. 020
Duas cópias.

AMVR/ALM/D/B/06/2924
1902
(87 x 117 mm); papel; p/b.
Fotografia de grupo da 3ª Secção dos Bombeiros Voluntários de Vila Real.
PT
Cx. 020
Título, data e local atribuído através de anotações no documento.

AMVR/ALM/D/B/06/2926
1911-03-13
(85 x 115 mm); papel; p/b.
Fotografia de carro alegórico dos Bombeiros Voluntários de Vila Real, com alguns elementos da corporação que tomaram parte na festa da árvore, na Praça Luís de Camões; Vila Real.
PT
Cx. 020

Título, data e local atribuído através de anotações no documento.

AMVR/ALM/D/B/06/2937
s/d
(86 x 113 mm); papel; p/b.
Fotografia dos Bombeiros Voluntários de Vila Real.
PT
Cx. 020

AMVR/ALM/D/B/06/2944
1959
(64 x 90 mm); papel; p/b.
Fotografia da direção dos Bombeiros Voluntários de Vila Real - Cruz Verde, junto do Quartel Albano Silva.
PT
Cx. 020
Título, data e local atribuído através de anotações no documento.

AMVR/ALM/D/B/06/3009
s/d
(85 x 122 mm); papel; p/b.
Fotografia do Presidente da República, General Óscar Fragoso Carmona a passar revista aos Bombeiros de Vila Real, no Campo do Calvário.
PT
Cx. 020
Título, data e local atribuído através de anotações no documento.

AMVR/ALM/D/B/06/3014
1959-01-01
(57 x 82 mm); papel; p/b.
Fotografia dos Bombeiros Voluntários Cruz Verde de Vila Real, junto do Governo Civil em Vila Real.
PT
Cx. 020
Título, data e local atribuído através de anotações no documento.

AMVR/ALM/D/B/06/3031
s/d
(87 x 117 mm); papel; p/b.
Fotografia dos Bombeiros Voluntários de Vila Real, Cruz Verde.
PT
Cx. 020
Título, data e local atribuído através de anotações no documento.

AMVR/ALM/D/B/06/3122
s/d
(136 x 86 mm); papel; cor.
Fotografia de Bombeiro graduado.
PT
Cx. 021

AMVR/ALM/D/B/06/3147
s/d
(121 x 88 mm); papel; p/b.
Fotografia do Comandante dos Bombeiros Voluntários e Cruz Verde de Vila Real.
PT
Cx. 021

AMVR/ALM/D/B/06/3157
1957-07-15
(64 x 89 mm); papel; p/b.

Fotografia de formatura de algumas corporações de bombeiros, na Avenida 5 de Outubro; Vila Real.
PT
Cx. 021

AMVR/ALM/D/B/06/3167
s/d
(240 x 292 mm); papel; p/b.
Fotografia de corporação de bombeiros não Identificada.
PT
Cx. 021

AMVR/ALM/D/B/06/3256
s/d
(113 x 157 mm); papel; cor.
Fotografia dos Bombeiros Voluntários de Vila Real e Cruz Verde junto ao edifício da Câmara Municipal de Vila Real.
PT
Cx. 021

AMVR/ALM/D/B/06/3325
Bênção de viatura
1929-04-28
(140 x 207 mm); papel; p/b.

Bênção do Pronto Socorro dos Bombeiros Voluntários de Vila Real, foto de Mário Silva.
PT
Cx. 022

AMVR/ALM/D/B/06/3327
s/d
(62 x 81 mm); papel; p/b.
Fotografia da Bênção do Pronto Socorro dos Bombeiros Voluntários de Vila Real.
PT
Cx. 022

AMVR/ALM/D/B/06/3328
[1928]
(95 x 126 mm); papel; p/b.
Fotografia do passeio após a Bênção do Pronto Socorro dos Bombeiros Voluntários de Vila Real.
Cx. 022

AMVR/ALM/D/B/06/3353
s/d
(118 x 172 mm); papel; cor.
Fotografia dos Bombeiros Voluntários Cruz Verde de Vila Real.
PT
Cx. 022

AMVR/ALM/D/B/06/3360
s/d
(210 x 266 mm); papel; p/b.
Fotografia dos Bombeiros Voluntários Cruz Verde de Vila Real.
PT
Cx. 022

AMVR/ALM/D/B/06/3423
s/d
(122 x 172 mm); papel; p/b.
Fotografia dos Bombeiros Voluntários da Cruz Verde de Vila Real.
PT
Cx. 022

AMVR/ALM/D/B/06/3467
s/d
(128 x 176 mm); papel; p/b.
Fotografia dos Bombeiros Voluntários Cruz Verde de Vila Real.
PT
Cx. 022

AMVR/ALM/D/B/06/3470
s/d
(85 x 114 mm); papel; p/b.
Fotografia de Bombeiros Voluntários Cruz Verde de Vila Real.
PT
Cx. 022

AMVR/ALM/D/B/06/3491
1908-01-01
(89 x 118 mm); papel; p/b.
Fotografia da corporação dos Bombeiros Voluntários Cruz Verde de Vila Real.
PT
Cx. 022

AMVR/ALM/D/B/06/3502
1958-01-01
(82 x 111 mm); papel; p/b.
Fotografia dos Bombeiros Voluntários de Vila Real na Bênção do Pronto Socorro "Fargo".
PT
Cx. 022

SR/07 – Fotografias relativas a monumentos

AMVR/ALM/D/B/07/1175
s/d
(115 x 87 mm); papel; p/b.
Capela de Gonçalo Cristóvão que durante muitos anos esteve no Pioledo em Vila Real e que hoje se encontra no Campus da Universidade de Trás-os-Montes e Alto Douro.
PT
Cx. 012
Foto - Álbum Vermelho

AMVR/ALM/D/B/07/1176
1920
(132 x 180 mm); papel; p/b.
Fotografia da Capela de Nossa Senhora de Almodena, no Bairro de Almodena em Vila Real.
PT
Cx. 012
Foto - Álbum Vermelho

AMVR/ALM/D/B/07/1180
s/d
(86 x 140 mm); papel; p/b
Fotografia da Igreja de Stº António em Vila Real, que se encontrava localizada no Pioledo.
PT
Cx. 012
Foto - Álbum Vermelho

AMVR/ALM/D/B/07/1181
s/d
(87 x 114 mm); papel; p/b.
Um aspeto da antiga Igreja e Convento de S. Francisco, em dia de Sexta-feira Santa, vendo-se a cerimónia da Procissão do Enterro de Jesus Cristo em Vila Real.
PT
Cx. 012
Foto - Álbum Vermelho

AMVR/ALM/D/B/07/1182
1965
(86 x 118mm); papel; p/b.
A nova Capela do Asilo de Amparo de Nª. Srª. das Dores, em Vila Real.
PT
Cx. 012
Foto - Álbum Vermelho

AMVR/ALM/D/B/07/1183
s/d
(104 x 86 mm); papel; p/b.
Pórtico de entrada da antiga Igreja de Stº António, que se encontrava no Pioledo e que foi demolida, cuja construção remontava a 1613.
PT
Cx. 012
Foto - Álbum Vermelho

AMVR/ALM/D/B/07/1184
1972
(116 x 86 mm); papel; p/b.
Fotografia da fachada principal da Capela da Misericórdia em Vila Real.
PT
Cx. 012
Foto - Álbum Vermelho

AMVR/ALM/D/B/07/1185
1972
(85 x 116 mm); papel; p/b.
Fotografia da Capela do Santo Soldado.
PT
Cx. 012
Foto - Álbum Vermelho

AMVR/ALM/D/B/07/1186
1972
(87 x 115 mm); papel; p/b.
Fotografia da Capela de Santo António dos Esquecidos.
PT
Cx. 012
Foto - Álbum Vermelho

AMVR/ALM/D/B/07/1187
1973
(85 x 115 mm); papel; p/b.
Fotografia da Capela de S. Lázaro em Vila Real.
PT
Cx. 012
Foto - Álbum Vermelho

AMVR/ALM/D/B/07/1188
1975
(85 x 125 mm); papel; p/b.
Fotografia de um aspeto da Igreja do Carmo em Vila Real.
PT
Cx. 012
Foto - Álbum Vermelho

AMVR/ALM/D/B/07/1189
1975
(84 x 122 mm); papel; p/b.
Fotografia de um aspeto da Igreja do Calvário em Vila Real.
PT
Cx. 012
Foto - Álbum Vermelho

AMVR/ALM/D/B/07/1190
1973
(86 x 115 mm); papel; p/b.
Fotografia da Capela de Nossa Senhora da Guia em Vila Real.
PT
Cx. 012
Foto - Álbum Vermelho

AMVR/ALM/D/B/07/1194
s/d
(172 x 233 mm); papel; p/b.
Fotografia do busto de Camilo Castelo Branco existente no Jardim da Carreira em Vila Real.
PT
Cx. 012
Foto - Álbum Vermelho

AMVR/ALM/D/B/07/1649
s/d
(59 x 93 mm); papel; p/b.
Fotografia de deposição de uma coroa de flores no monumento ao Bombeiro Voluntário em Vila Real.
PT
Cx. 014
Título, data e local atribuído pelo Arquivista. Álbum vermelho.

AMVR/ALM/D/B/07/1690
1973
(116 x 86 mm); papel; p/b.
Fotografia de capelinha de Sto. António da Carreira em Vila Real.
PT
Cx. 014
Título, data e local atribuído através de anotações no verso da foto. Álbum vermelho.

AMVR/ALM/D/B/07/1692
1973-08
(118 x 86 mm); papel; p/b.
Fotografia do chafariz do protonotário, colocado em frente do Governo Civil em Vila Real.
PT
Cx. 014
Título, data e local atribuído através de anotações no verso da foto.

AMVR/ALM/D/B/07/1720
1973-12-08
(126 x 88 mm); papel; p/b.
Fotografia do lançamento da 1ª pedra para a Igreja de Nossa Senhora da Conceição em Vila Real.
PT
Cx. 014
Título, data e local atribuído através de anotações no verso da foto.

AMVR/ALM/D/B/07/1721
1973-12-08
(88 x 126 mm); papel; p/b.
Fotografia do lançamento da 1ª pedra para a Igreja de Nossa Senhora da Conceição em Vila Real.
PT
Cx. 014
Título, data e local atribuído através de anotações no verso da foto.

AMVR/ALM/D/B/07/1724
1973-12-08
(88 x 126 mm); papel; p/b.
Fotografia do lançamento da 1ª pedra para a Igreja de Nossa Senhora da Conceição em Vila Real.
PT
Cx. 014
Título, data e local atribuído através de anotações no documento.

AMVR/ALM/D/B/07/1725
1973-12-08
(88 x 126 mm); papel; p/b.
Fotografia do lançamento da 1ª pedra para a Igreja de Nossa Senhora da Conceição, sua Exa. Reverendíssima o Bispo de Vila Real D. António Cardoso Cunha, assinando o Pergaminho em Vila Real.
PT
Cx. 014
Título, data e local atribuído através de anotações no documento.

AMVR/ALM/D/B/07/1726
1973-12-08
(88 x 126 mm); papel; p/b.
Fotografia do lançamento da 1ª pedra para a Igreja de Nossa Senhora da Conceição em Vila Real.
PT
Cx. 014
Título, data e local atribuído através de anotações no documento.

AMVR/ALM/D/B/07/1727
1973-12-08
(88 x 126 mm); papel; p/b.

Fotografia do lançamento da 1ª pedra para a Igreja de Nossa Senhora da Conceição, o abade da freguesia de Nossa Senhora da Conceição discursando, em Vila Real.
PT
Cx. 014
Título, data e local atribuído através de anotações no documento.

AMVR/ALM/D/B/07/1728
1973-12-08
(880 x 126 mm); papel; p/b.
Fotografia do momento da bênção da 1ª pedra para a Igreja de Nossa Senhora da Conceição por sua Ex.ª o Bispo da diocese de Vila Real.
PT
Cx. 014
Título, data e local atribuído através de anotações no documento.

AMVR/ALM/D/B/07/1729
1973-12-08
(88 x 126 mm); papel; p/b.
Fotografia do lançamento da 1ª pedra para a Igreja de Nossa Senhora da Conceição, onde o Governador Civil de Vila Real está assinando o pergaminho (Engº Tomás Rebelo do Espírito Santo).
PT
Cx. 014
Título, data e local atribuído através de anotações no documento.

AMVR/ALM/D/B/07/1730
1973-12-08
(88 x 126 mm); papel; p/b.
Fotografia do lançamento da 1ª pedra para a Igreja de Nossa Senhora da Conceição em Vila Real.
PT
Cx. 014
Título, data e local atribuído através de anotações no documento.

AMVR/ALM/D/B/07/1731
1973-12-08
(88 x 126 mm); papel; p/b.
Fotografia do lançamento da 1ª pedra para a Igreja de Nossa Senhora da Conceição, o senhor Governador Civil (Tomás Rebelo do Espirito Santo) Fausto Carvalhais, presidente da Câmara D. António Cardoso Cunha, Bispo de Vila Real.
PT
Cx. 014
Título, data e local atribuído através de anotações no documento.

AMVR/ALM/D/B/07/2090
1955
(60 x 95 mm); papel; p/b.
Fotografia do Palácio da Justiça em construção, alçado voltado para a Rua D. Margarida Chaves; Vila Real.
PT
Cx. 016

AMVR/ALM/D/B/07/2091
1906
(87 x 115 mm); papel; p/b.
Fotografia do chafariz do Campo, hoje Avenida Carvalho de Araújo, vendo-se as aguadeiras a colherem a água para os seus cântaros, com auxílio de canas, para posterior distribuição; Vila Real.
PT
Cx. 016

AMVR/ALM/D/B/07/2093
1913
(129 x 88 mm); papel; p/b.
Fotografia da antiga fonte de S. Pedro, Vila Real, numa aguarela de Alberto de Sousa.
PT
Cx. 016

AMVR/ALM/D/B/07/2094
s/d
(85 x 117 mm); papel; p/b.
Fotografia de postal com o antigo Convento de S. Francisco; Vila Real.
PT
Cx.016

AMVR/ALM/D/B/07/2173
s/d
(64 x 92 mm); papel; p/b.
Capela do Espirito Santo, no Pioledo, que pertenceu a Gonçalo Cristóvão, hoje na Quinta de Prados; Vila Real.
PT

Cx. 016
Álbum vermelho

AMVR/ALM/D/B/07/2175
s/d
(173 x 128 mm); papel; p/b.
Largo fronteiro à Sé de Vila Real, antigo convento de S. Domingos.
PT
Cx. 016

AMVR/ALM/D/B/07/2236
s/d
(179 x 243 mm); papel; p/b.
Fotografia da estátua representativa de Vila Real.
PT
Cx. 016

AMVR/ALM/D/B/07/2312
1956-05-26
(117 x 177 mm); papel; p/b.
Inauguração do Palácio da Justiça de Vila Real.
PT
Cx. 017

AMVR/ALM/D/B/07/2313
1956-05-26
(112 x 174 mm); papel; p/b.
Inauguração do Palácio da Justiça de Vila Real.
PT
Cx. 017

AMVR/ALM/D/B/07/2314
1958
(60 x 79 mm); papel; p/b.
A estátua a Diogo Cão antes de destapada (porque nunca foi inaugurada); Vila Real.
PT
Cx. 017

AMVR/ALM/D/B/07/2316
1956-05-26
(114 x 176 mm); papel; p/b.
Inauguração do Palácio da Justiça de Vila Real com a presença do Bispo de Vila Real D. António Valente da Fonseca.
PT
Cx. 017

AMVR/ALM/D/B/07/2317
1956-05-26
(115 x 172 mm); papel; p/b.
Inauguração do Palácio da Justiça de Vila Real com a presença do Bispo de Vila Real D. António Valente da Fonseca.
PT
Cx. 017

AMVR/ALM/D/B/07/2318
1956
(117 x 177 mm); papel; p/b.
Inauguração do Palácio da Justiça de Vila Real com a presença do Bispo de Vila Real D. António Valente da Fonseca.
PT
Cx. 017

AMVR/ALM/D/B/07/2319
1956
(116 x 176 mm); papel; p/b.
Inauguração do Palácio da Justiça de Vila Real.
PT
Cx. 017

AMVR/ALM/D/B/07/2320
1956
(116 x 175 mm); papel; p/b.
Inauguração do Palácio da Justiça de Vila Real.
PT
Cx. 017

AMVR/ALM/D/B/07/2321

Inauguração do Palácio da Justiça
1956-05-26
(176 x 115 mm); papel; p/b.
Inauguração do Palácio da Justiça de Vila Real.
PT
Cx. 017

AMVR/ALM/D/B/07/2323
1958
(92 x 60 mm); papel; p/b.
Estátua Diogo Cão; Vila Real.
PT
Cx. 017

AMVR/ALM/D/B/07/2324
1958

(62 x 91 mm); papel; p/b.
Estátua Diogo Cão; Vila Real.
PT
Cx. 017

AMVR/ALM/D/B/07/2326
1958
(62 x 92 mm); papel; p/b.
Estátua Diogo Cão; Vila Real.
PT
Cx. 017

AMVR/ALM/D/B/07/2335
1958
(90 x 62 mm); papel; p/b.
Estátua Diogo Cão; Vila Real.
PT
Cx. 017

AMVR/ALM/D/B/07/2375
s/d
(104 x 146 mm); papel; p/b.
Três tanques no Palácio de Mateus.
PT
Cx.017

AMVR/ALM/D/B/07/2376
s/d
(179 x 238 mm); papel; p/b.
Palácio do Marquês de Vila Real.
PT
Cx.017

AMVR/ALM/D/B/07/2433
1972
(85 x 123 mm); papel; p/b.
O painel existente no Palácio da Justiça de Vila Real.
PT
Cx. 017

AMVR/ALM/D/B/07/2434
1972
(113 x 85 mm); papel; p/b.
Um aspeto do monumento aos heróis do ultramar.
PT
Cx. 017

AMVR/ALM/D/B/07/2435
1972
(114 x 85 mm); papel; p/b.
Um aspeto do monumento aos heróis do ultramar.
PT
Cx. 017

AMVR/ALM/D/B/07/2438
1972-06-10
(84 x 11 2mm); papel; p/b.
Fotografia de um aspeto das forças em parada para galardoar alguns heróis do ultramar.
PT
Cx. 017

AMVR/ALM/D/B/07/2564
1958
(90 x 62 mm); papel; p/b.
Fotografia da estátua de Diogo Cão na praça com o mesmo nome; Vila Real.
PT
Cx. 018

AMVR/ALM/D/B/07/2570
1958
(62 x 91 mm); papel; p/b.
Fotografia de um aspeto da colocação da estátua de Diogo Cão na praça com o mesmo nome; Vila Real.
PT
Cx. 018

AMVR/ALM/D/B/07/2571
1958
(90 x 62 mm); papel; p/b.
Fotografia de um aspeto da colocação da estátua de Diogo Cão na praça com o mesmo nome; Vila Real.
PT

Cx. 018

AMVR/ALM/D/B/07/2609
s/d
(85 x 133 mm); papel; p/b.
Fotografia da antiga capela do Asilo do Amparo de Nossa Sra. das Dores; Vila Real.
PT
Cx. 018

AMVR/ALM/D/B/07/2611
1977-07
(83 x 117 mm); papel; p/b
Um aspeto da obra para a construção da Igreja de Nossa Sra. da Conceição; Vila Real.
PT
Cx. 018

AMVR/ALM/D/B/07/2699
s/d
(88 x 137 mm); papel; p/b.
Chafariz e Sé Episcopal; Vila Real.
PT
Cx. 019

AMVR/ALM/D/B/07/2706
1907
(135 x 87 mm); papel; p/b
Postal da Igreja da Freguesia de Mouçós em Vila Real.
PT
Cx. 019

AMVR/ALM/D/B/07/2708
s/d
(90 x 140 mm); papel; p/b
Convento de S. Francisco (1573) servindo de Quartel de Infantaria nº 13 desde 1883 em Vila Real.
PT
Cx. 019

AMVR/ALM/D/B/07/2856
s/d
(86 x 114 mm); papel; p/b.
Fotografia dos arcos do convento de S. Francisco, em Vila Real.
PT
Cx. 020
Título, data e local atribuído através de anotações no documento.

AMVR/ALM/D/B/07/2871
s/d
(180 x 240 mm); papel; p/b.
Fotografia da estátua de Carvalho Araújo, na Av. Carvalho Araújo; Vila Real.
PT
Cx. 020
Título, data e local atribuído pelo Arquivista.

AMVR/ALM/D/B/07/2872
s/d
(85 x 112 mm); papel; p/b.
Fotografia de capela e fonte de Arnal existentes na cerca do antigo Convento de Sta. Clara; Vila Real.
PT
Cx. 020
Título, data e local atribuído através de anotações no documento.

AMVR/ALM/D/B/07/2888
s/d
(86 x 115 mm); papel; p/b.
Fotografia de um pano das antigas muralhas de Vila Real, em S. Dinis.
PT
Cx. 020

AMVR/ALM/D/B/07/2890
s/d
(239 x 179 mm); papel; p/b.
Fotografia da capela que foi da N.ª Sr.ª dos Cativos existente em frente da cadeia comarca de Vila Real, demolida em 1960, para abertura da Av. Marginal, gaveto entre esta nova artéria da cidade e a Rua Camilo Castelo Branco; Vila Real.
PT
Cx. 020
Título, data e local atribuído através de anotações no documento.

AMVR/ALM/D/B/07/2987
s/d
(81 x 115 mm); papel; p/b.
Fotografia do fontenário cuja base pertenceu ao que existiu no Campo do Tabolado, transferido para o claustro do antigo convento de S. Francisco, depois quartel do Regimento Infantaria 13 e hoje quartel da GNR.
PT
Cx. 020
Título, data e local atribuído através de anotações no documento.

AMVR/ALM/D/B/07/2991
1907
(233 x 97 mm); papel; p/b.

Fotografia do antigo Palácio dos Marqueses de Vila Real, no Campo do Tabolado, hoje Av. Carvalho Araújo; Vila Real.
PT
Cx. 020
Título, data e local atribuído através de anotações no documento.

AMVR/ALM/D/B/07/3001
1967-08
(63 x 87 mm); papel; p/b.
Fotografia da capela de Sta. Bárbara, nas Muas - Borbela; Vila Real
PT
Cx. 020
Título, data e local atribuído através de anotações no documento.

AMVR/ALM/D/B/07/3030
1979
(164 x 112 mm); papel; p/b.
Fotografia do cruzeiro na entrada do bairro das Flores - Vila Real.
PT
Cx. 020
Título, data e local atribuído através de anotações no documento.

AMVR/ALM/D/B/07/3050
1972-06-10
(95 x 141mm); papel; p/b.
Fotografia do descerramento da estátua aos Heróis do Ultramar, trabalho do escultor Carlos Negrão, na Av. Carvalho de Araújo - Vila Real, pelo Subsecretário de Estado da Aeronáutica, José Pereira do Nascimento.
PT
Cx. 020

AMVR/ALM/D/B/07/3057
s/d
(171 x 104 mm); papel; p/b.
Fotografia da estátua representando Vila Real.
PT
Cx. 020

AMVR/ALM/D/B/07/3074
1968
(178 x 238 mm); papel; p/b.
Fotografia de um aspeto do santuário de Panoias, Vila Real.
PT
Cx. 020

AMVR/ALM/D/B/07/3121
s/d
(83 x 114 mm); papel; p/b.
Fotografia de Igreja não identificada.
PT
Cx. 021

AMVR/ALM/D/B/07/3130
s/d
(228 x 167 mm); papel; p/b.
Fotografia da imagem de Nossa Senhora da Conceição.
PT
Cx. 021

AMVR/ALM/D/B/07/3139
s/d
(95 x 63 mm); papel; p/b.
Fotografia da imagem de Nossa Senhora da Almodena, em Vila Real.
PT
Cx. 021
DS

AMVR/ALM/D/B/07/3159
s/d
(178 x 128 mm); papel; cor.
Fotografia da imagem de Nossa Senhora da Almodena, em Vila Real.
PT
Cx. 021

AMVR/ALM/D/B/07/3198
s/d
(89 x 139 mm); papel; p/b.
Fotografia de entidades nas escadarias do Palácio de S. Bento ; Lisboa
PT
Cx. 021

AMVR/ALM/D/B/07/3221
s/d
(116 x 176 mm); papel; p/b.
Fotografia de populares nas escadas do Palácio da Justiça, em Vila Real.
PT

Cx. 021

AMVR/ALM/D/B/07/3473
s/d
(65 x 92 mm); papel; p/b.
Fotografia da Igreja de Santo António, no Pioledo; Vila Real.
PT
Cx. 022

AMVR/ALM/D/B/07/3474
s/d
(90 x 119 mm); papel; p/b.
Fotografia da Igreja do Convento de S. Francisco, Vila Real.
PT
Cx. 022

AMVR/ALM/D/B/07/3522
1958-06
(83 x 113 mm); papel; p/b.
Fotografia da estátua de Diogo Cão; Vila Real.
PT
Cx. 022

AMVR/ALM/D/B/07/3525
s/d
(78 x 109 mm); papel; p/b.
Fotografia da capela de Nossa Senhora dos Cativos que existiu defronte da cadeia de Vila Real.
PT
Cx. 022

AMVR/ALM/D/B/07/3526
s/d
(86 x 114 mm); papel; p/b.
Fotografia dos restos das Muralhas de Vila Real
PT
Cx. 022

AMVR/ALM/D/B/07/4066
1973-12-08
(88 x 126 mm); papel; p/b.
Fotografia do lançamento da 1ª pedra para a Igreja de Nossa Sra. da Conceição - Vila Real, vendo-se da esq. para a direita: Pe. Selas, Pe. Costa (Pároco da Freguesia), Bispo D. António Valente da Fonseca, Pe. Manuel Borges, Pe. Portelinha, Sr. Mário Mendes, Pe. Montes.
PT
Cx. 27
Título, data e local atribuído através de anotações no documento.

SR/08 – Fotografias relativas a paisagens e locais

AMVR/ALM/D/B/08/0049
1960
(130 x 160 mm); papel; p/b.
Novo Mercado Municipal em construção e novos arRuamentos da R. D. Pedro de Castro e R. de Gonçalo Cristóvão.
PT
Cx. 001

AMVR/ALM/D/B/08/0101
1960
(133 x 160 mm); papel; p/b.
Gravura com a imagem da nova urbanização da Praça Luiz de Camões, vendo-se ao fundo o edifício do Tribunal e do Seminário de Vila Real.
PT
Cx. 001

AMVR/ALM/D/B/08/1198
s/d
(101 x 132 mm); papel; p/b.
Fotografia do exterior da casa de Camilo Castelo Branco em S.Miguel de Seide.
PT
Cx. 012
Foto - Álbum Vermelho

AMVR/ALM/D/B/08/1200
1967
(88 x 118 mm); papel; p/b.
Fotografia da lápide colocada em 16 de março de 1967 na Casa dos Brocas onde viveu o pai de Camilo Castelo Branco.
PT
Cx. 012
Foto - Álbum Vermelho

AMVR/ALM/D/B/08/1201
s/d
(86 x 110 mm); papel; p/b.
Fotografia do túmulo de Camilo Castelo Branco

no Cemitério da Lapa no Porto, no jazigo da família Freitas Fortuna.
PT
Cx. 012
Foto - Álbum Vermelho

AMVR/ALM/D/B/08/1202
1953
(62 x 90 mm); papel; p/b.
Fotografia da Casa dos Brocas em Vila Real.
PT
Cx. 012
Foto - Álbum Vermelho

AMVR/ALM/D/B/08/1203
1953
(90 x 90 mm); papel; p/b.
O mausoléu da família Mosqueira no extinto cemitério do Carmo onde se encontram esculpidos na lápide uns versos de Camilo Castelo Branco.
PT
Cx. 012
Foto - Álbum Vermelho

AMVR/ALM/D/B/08/1693
s/d
(86 x 137 mm); papel; p/b.
Fotografia da vista parcial da Praça Luís de Camões em Vila Real.
PT
Cx. 014
Título, data e local atribuído pelo Arquivista.

AMVR/ALM/D/B/08/1708
1955-07-01
(86 x 116 mm); papel; p/b.
Fotografia da chegada da 1ª Automotora a Vila Real.
PT
Cx. 014
Título, data e local atribuído através de anotações no verso da foto.

AMVR/ALM/D/B/08/1758
s/d
(86 x 114 mm); papel; p/b.
Fotografia do Banco Comercial Agrícola e Industrial de Vila Real, na Rua dos Combatentes da Grande Guerra e ao lado o depósito da companhia dos tabacos e fósforos pertencente à firma Costa Lobo e Cª.
PT
Cx. 014
Título, data e local atribuído através de anotações no documento.

AMVR/ALM/D/B/08/1766
1958
(86 x 117 mm); papel; p/b.
Fotografia da Casa de Saúde de Vila Real. O Pe. Henrique Maria dos Santos, lendo o seu discurso depois de ter sido descerrado o busto ao Professor Dr. Bissaya Barreto.
PT
Cx. 014
Título, data e local atribuído através de anotações no documento.

AMVR/ALM/D/B/08/1789
1959
(120 x 83 mm); papel; p/b.
Fotografia das obras de ajardinamento em frente ao palácio da justiça em Vila Real.
PT
Cx. 014
Título, data e local atribuído através de anotações no documento.

AMVR/ALM/D/B/08/1793
1959
(82 x 119 mm); papel; p/b.
Fotografia da estação de camionagem de Manuel Francisco de Oliveira na Rua de Stª Sofia em Vila Real.
PT
Cx. 014
Título, data e local atribuído através de anotações no documento.

AMVR/ALM/D/B/08/1812
1962
(87 x 119 mm); papel; p/b.
Fotografia do Hotel Tocaio visto do lado norte em Vila Real.
PT
Cx. 014
Título, data e local atribuído através de anotações no documento; Álbum vermelho.

AMVR/ALM/D/B/08/1813
s/d
(94 x 126 mm); papel; p/b.
Fotografia do antigo jardim das Camélias em Vila Real, Av. Carvalho Araújo.
PT
Cx. 014
Título, data e local atribuído através de anotações no documento; Álbum vermelho.

AMVR/ALM/D/B/08/1816
1970
(79 x 114 mm); papel; p/b.
Fotografia de edifício de sistema horizontal, construído no local onde esteve o Teatro Circo, na Av. D. Dinis em Vila Real.
PT
Cx. 014
Título, data e local atribuído através de anotações no documento.

AMVR/ALM/D/B/08/1818
1967
(62 x 88 mm); papel; p/b.
Fotografia da casa Rebelo, construída de novo em Vila Real, na Rua António de Azevedo.
PT
Cx. 014
Título, data e local atribuído através de anotações no documento; Álbum vermelho.

AMVR/ALM/D/B/08/1820
s/d
(53 x 53 mm); papel; p/b.
Fotografia da vista parcial da Rua António de Azevedo em Vila Real.
PT
Cx. 014
Título, data e local atribuído pelo Arquivista; Álbum vermelho.

AMVR/ALM/D/B/08/1821
1959
(86 x 137 mm); papel; p/b.
Fotografia do Hotel Tocaio em Vila Real, na Av. Carvalho Araújo.
PT
Cx. 015
Título, data e local atribuído através de anotações no documento; Álbum vermelho.

AMVR/ALM/D/B/08/1824
s/d
(117 x 168 mm); papel; p/b.
Fotografia do Jardim Público de Vila Real, hoje chamado Jardim da Carreira.
PT
Cx. 015
Título, data e local atribuído através de anotações no documento e pelo arquivista; Álbum vermelho.

AMVR/ALM/D/B/08/1828
1961-06-12
(85 x 119 mm); papel; p/b.
Fotografia do novo edifício da Caixa Geral de Depósitos em Vila Real, na Av. Carvalho Araújo.
PT
Cx. 015
Título, data e local atribuído através de anotações no documento; Álbum vermelho.

AMVR/ALM/D/B/08/1830
1961-03
(88 x 136 mm); papel; p/b.
Fotografia do edifício do Hotel Tocaio visto do lado sul em Vila Real, na Av. Carvalho Araújo.
PT
Cx. 015
Título, data e local atribuído através de anotações no documento; Álbum vermelho.

AMVR/ALM/D/B/08/1831
s/d
(114 x 85 mm); papel; p/b.
Fotografia das obras de reconstrução da antiga casa Rebelo demolida em 1961, que pertenceu ao comerciante José Augusto Rebelo, mais conhecido pelo Rebelo dos caixões, na Rua António de Azevedo.
PT
Cx. 015
Título, data e local atribuído através de anotações no documento; Álbum vermelho.

AMVR/ALM/D/B/08/1832
1967
(90 x 137 mm); papel; p/b.
Fotografia do novo edifício onde está instalado o

Hotel Tocaio em Vila Real, na Av. Carvalho Araujo.
PT
Cx. 015
Título, data e local atribuído através de anotações no documento; Álbum vermelho.

AMVR/ALM/D/B/08/1833
s/d
(78 x 81 mm); papel; p/b.
Fotografia do antigo Café Tocaio em Vila Real, na Av. Carvalho Araújo, antigo Jardim das Camélias.
PT
Cx. 015
Título, data e local atribuído através de anotações no documento; Álbum vermelho.

AMVR/ALM/D/B/08/1835
1964-08
(85 x 136 mm); papel; p/b.
Fotografia do edifício do Hotel Tocaio em obras em Vila Real, na Av. Carvalho Araújo.
PT
Cx. 015
Título, data e local atribuído através de anotações no documento; Álbum vermelho.

AMVR/ALM/D/B/08/1848
s/d
(223 x 253 mm); papel; p/b.
Fotografia da vista parcial das torres da Igreja de S. Pedro e da rampa de S. Pedro em Vila Real.
PT
Cx. 015
Título, data e local atribuído através de anotações no documento; Álbum vermelho.

AMVR/ALM/D/B/08/1850
1913
(82 x 142 mm); papel; p/b.
Fotografia de carRuagem pública para transporte de passageiros, para localidades que não fossem servidas pelo caminho de ferro em Vila Real.
PT
Cx. 015
Título, data e local atribuído através de anotações no documento; Álbum vermelho.

AMVR/ALM/D/B/08/1860
s/d
(78 x 80 mm); papel; p/b.
Fotografia da vista parcial do S. João da Fraga, em Vila Real.
PT
Cx. 015
Título, data e local atribuído através de anotações no documento; Álbum vermelho.

AMVR/ALM/D/B/08/1868
1959
(96 x 69 mm); papel; p/b.
Fotografia das obras de arranjo do Largo Fronteiro ao Palácio da Justiça em Vila Real.
PT
Cx. 015
Título, data e local atribuído através de anotações no documento e pelo arquivista através de comparação com outros documentos; Álbum vermelho.

AMVR/ALM/D/B/08/1907
1973-04
(114 x 86 mm); papel; p/b.
Fotografia de edifícios a demolir na Rua Isabel de Carvalho para a construção dos armazéns dos "Unidos", em Vila Real.
PT
Cx. 015
Título, data e local atribuído através de anotações no documento.

AMVR/ALM/D/B/08/1908
1973-04
(126 x 90 mm); papel; p/b.
Fotografia de edifício a demolir na Rua 31 de janeiro para a construção dos armazéns dos "Unidos", em Vila Real.
PT
Cx. 015
Título, data e local atribuído através de anotações no documento.

AMVR/ALM/D/B/08/1912
1974-06
(82 x 122 mm); papel; p/b.
Fotografia do novo edifício dos Irmãos Unidos na Rua 31 de janeiro com a Rua Isabel de Carvalho.
PT

Cx. 015

AMVR/ALM/D/B/08/1914
1974
(82 x 122 mm); papel; p/b.
Fotografia do novo edifício dos armazéns dos irmãos Unidos com vista da Rua 31 de janeiro, em Vila Real.
PT
Cx. 015
Título, data e local atribuído através de anotações no documento.

AMVR/ALM/D/B/08/2013
s/d
(137 x 87 mm); papel; p/b.
Fotografia da Rua 31 de janeiro; Vila Real.
PT
Cx. 015

AMVR/ALM/D/B/08/2015
s/d
(115 x 84 mm); papel; p/b.
Fotografia da antiga "Casa Bujões", na antiga Rua das Hortas, catual Avenida Aureliano Barrigas; Vila Real.
PT
Cx. 015
Casa comercial na antiga Rua das Hortas, em Vila Real.

AMVR/ALM/D/B/08/2016
s/d
(128 x 95 mm); papel; p/b.
Fotografia de adufas, na Rua Sargento Pelotas, junto à capela de S. Lázaro; Vila Real.
PT
Cx. 015

AMVR/ALM/D/B/08/2018
s/d
(236 x 173 mm); papel; p/b.
Fotografia parcial da Avenida Carvalho Araújo com o Pelourinho, em Vila Real.
PT
Cx. 015

AMVR/ALM/D/B/08/2040
1959-02-14
(68 x 63 mm); papel; p/b.
Fotografia do arranque do Parque Florestal de Vila Real, vendo-se os funcionários da Circunscrição Florestal plantando árvores.
PT
Cx. 016

AMVR/ALM/D/B/08/2041
1959-02-14
(70 x 63 mm); papel; p/b.
Fotografia do arranque do Parque Florestal de Vila Real, vendo-se os funcionários da Circunscrição Florestal plantando árvores.
PT
Cx. 016

AMVR/ALM/D/B/08/2042
1959-02-14
(70 x 63 mm); papel; p/b.
Fotografia parcial do Parque Florestal de Vila Real.
PT
Cx. 016

AMVR/ALM/D/B/08/2043
1959
(88 x 117 mm); papel; p/b.
Fotografia de um aspeto da feira do gado, no Largo do Pioledo em Vila Real.
PT
Cx. 016

AMVR/ALM/D/B/08/2044
1959-02-14
(70 x 63 mm); papel; p/b.
Fotografia do arranque do Parque Florestal de Vila Real, com funcionários da Circunscrição Florestal plantando árvores.
PT
Cx. 016

AMVR/ALM/D/B/08/2045

Parque florestal de Vila Real
1959-02-14
(70 x 63 mm); papel; p/b.
Fotografia do Arranque do Parque Florestal de Vila Real, com funcionários da Circunscrição Florestal plantando árvores.
PT
Cx. 016

AMVR/ALM/D/B/08/2046
1959-02-14
(70 x 63 mm); papel; p/b.
Fotografia de arranque do Parque Florestal de Vila Real, com funcionários da Circunscrição Florestal plantando árvores.
PT
Cx. 016

AMVR/ALM/D/B/08/2047
1959-02-14
(70 x 63 mm); papel; p/b.
Fotografia do arranque do Parque Florestal de Vila Real, com funcionários da Circunscrição Florestal plantando árvores.
PT
Cx. 016

AMVR/ALM/D/B/08/2048
1959
(115 x 88 mm); papel; p/b.
Fotografia de aspeto da feira do gado, no Largo do Pioledo em Vila Real.
PT
Cx. 016

AMVR/ALM/D/B/08/2049
1959-2-14
(70 x 63 mm); papel; p/b.
Fotografia do arranque do Parque Florestal de Vila Real, com funcionários da Circunscrição Florestal plantando árvores.
PT
Cx. 016

AMVR/ALM/D/B/08/2050
1959-2-14
(70 x 63 mm); papel; p/b.
Fotografia do arranque do Parque Florestal de Vila Real, com funcionários da Circunscrição Florestal plantando árvores.
PT
Cx. 016

AMVR/ALM/D/B/08/2051
1959-02-14
(70 x 63 mm); papel; p/b.
Fotografia do arranque do Parque Florestal de Vila Real, com funcionários da Circunscrição Florestal plantando árvores.
PT
Cx. 016

AMVR/ALM/D/B/08/2095
s/d
(86 x 116 mm); papel; p/b.
Fotografia do alçado do Hotel Tocaio,, voltado para o Largo Conde de Amarante; Vila Real.
PT
Cx. 016

AMVR/ALM/D/B/08/2096
1907-06-14
(89 x 119 mm); papel; p/b.
Fotografia da chegada do comboio Real à estação dos caminhos de ferro em Vila Real, em 14 de junho de 1907.
PT
Cx. 016

AMVR/ALM/D/B/08/2109
1957
(63 x 87 mm); papel; p/b.
Fotografia de um aspeto da Escola Conde Ferreira, no Largo do Trem; Vila Real.
PT
Cx. 016

AMVR/ALM/D/B/08/2114
1957
(62 x 87 mm); papel; p/b.
Fotografia da frontaria da Escola Conde Ferreira, no Largo do Trem; Vila Real.
PT
Cx.016

AMVR/ALM/D/B/08/2158
1958
(118 x 86 mm); papel; p/b.
Prédios em demolição para construir o edifício da Caixa Geral de Depósitos, na Praça Luis de Camões, em Vila Real.
PT
Cx. 016

AMVR/ALM/D/B/08/2160
s/d
(85 x 135 mm); papel; p/b.
Escarpas do rio Corgo, vendo-se o célebre

pinheiro da raposeira derrubado pelo temporal, do dia 31 de dezembro de 1899.
PT
Cx. 016
Álbum vermelho

AMVR/ALM/D/B/08/2161
s/d
(86 x 123 mm); papel; p/b.
Fotografia de transporte público puxado a cavalos, junto à Sé Catedral, de Vila Real.
PT
Cx. 016

AMVR/ALM/D/B/08/2162
s/d
(85 x 117 mm); papel; p/b.
Aspeto da escola do Conde Ferreira, no Largo do Trem, Vila Real, demolida quando da construção da Avenida Marginal, hoje Av. 1º de maio.
PT
Cx. Cx. 016

AMVR/ALM/D/B/08/2166
s/d
(88 x 141 mm); papel; p/b.
Portas da Vila e capela do Espirito Santo, demolidas em 1863.
PT
Cx. 016

AMVR/ALM/D/B/08/2169
s/d
(80 x 85 mm); papel; p/b.
O Jardim das Camélias, em Vila Real,
PT
Cx. 016

AMVR/ALM/D/B/08/2170
1902
(85 x 113 mm); papel; p/b.
A feira do gado, no Largo do Pioledo, em Vila Real.
PT
Cx. 016

AMVR/ALM/D/B/08/2172
1920-09-[...]
(56 x 84 mm); papel; p/b.
Aspeto da exposição de pintura durante o Congresso Transmontano, em Vila Real.
PT
Cx. 016
Álbum vermelho

AMVR/ALM/D/B/08/2176
s/d
(85 x 115 mm); papel; p/b.
Antiga praça- mercado, situada onde hoje se encontra o palácio dos Correios; Vila Real.
PT
Cx. 016

AMVR/ALM/D/B/08/2178
s/d
(114 x 84 mm); papel; p/b.
A fonte do Jardim da Carreira, ainda com a estátua representativa de Vila Real, transferida para os Paços do Concelho.
PT
Cx. 016

AMVR/ALM/D/B/08/2179
s/d
(87 x 114 mm); papel; p/b.
Prédio do gaveto entre a Avenida Carvalho de Araújo e a Rua Irmã Virtudes, no Largo Miguel Torga.
PT
Cx. 016

AMVR/ALM/D/B/08/2180
1965-06-29
(257 x 178 mm); papel; p/b.
Mão rude - arte delicada. Olaria de Bisalhães; Vila Real.
PT
Cx. 016

AMVR/ALM/D/B/08/2181
s/d
(189 x 203 mm); papel; p/b.
Olaria de Bisalhães; Vila Real.
PT
Cx. 016

AMVR/ALM/D/B/08/2186
s/d
(85 x 115 mm); papel; p/b.

Feira do gado no Largo do Pioledo; Vila Real.
PT
Cx. 016

AMVR/ALM/D/B/08/2189
s/d
(103 x 157 mm); papel; p/b.
Interior do antigo Teatro Salão em Vila Real.
PT
Cx. 016

AMVR/ALM/D/B/08/2196
s/d
(79 x 79 mm); papel; p/b.
O rio Corgo na zona denominada "frontouro"; Vila Real.
PT
Cx. 016

AMVR/ALM/D/B/08/2198
Linha do Corgo
s/d
(88 x 119 mm); papel; p/b.
Um descarrilamento na linha do Corgo.
PT
Cx. 016

AMVR/ALM/D/B/08/2199
1961-06-13
(90 x 120 mm); papel; p/b.
Inauguração da Escola Industrial e Comercial de Vila Real, com a presença do Ministro das Obras Públicas, Engº. Arantes de Oliveira.
PT
Cx. 016

AMVR/ALM/D/B/08/2201
s/d
(89 x 116 mm); papel; p/b.
Descarrilamento na linha do Corgo.
PT
Cx. 016

AMVR/ALM/D/B/08/2202
s/d
(86 x 106 mm); papel; p/b.
A ponte sobre o rio Corgo, vista do Parque Florestal; Vila Real.
PT
Cx. 016

AMVR/ALM/D/B/08/2203
s/d
(79 x 84 mm); papel; p/b.
O rio Corgo no lugar do "Frontouro", Vila Real.
PT
Cx. 016

AMVR/ALM/D/B/08/2212
1969
(87 x 87 mm); papel; p/b.
Fotografia do novo edifício construído no gaveto da Rua Alexandre Herculano com a Rua Cândido dos Reis, Largo Visconde de Almeida Garrett (Cabo da Vila); Vila Real.
PT
Cx. 016

AMVR/ALM/D/B/08/2225
s/d
(78 x 85 mm); papel; p/b.
Um aspeto do antigo "Cimo do Campo do Tabolado", hoje designado Praça Luís de Camões, junto ao Tribunal Judicial, Vila Real. Vendo-se, ainda, o antigo Mercado Municipal e a Igreja do convento de Santa Clara. Hoje substituídos pelo edifício dos CTT e pelo Seminário de Vila Real.
PT
Cx. 016

AMVR/ALM/D/B/08/2226
1900
(78 x 85 mm); papel; p/b.
Rio Corgo no sítio de Codessais; Vila Real.
PT
Cx. 016

AMVR/ALM/D/B/08/2228
s/d
(84 x 125 mm); papel; p/b.
Avenida Almeida Lucena em Vila Real, gavetos com as Ruas da Boavista, Alexandre Herculano e Rampa do Calvário.
PT
Cx. 016

AMVR/ALM/D/B/08/2230
s/d
(180 x 240 mm); papel; p/b.

Edifício dos Paços do concelho; Vila Real.
PT
Cx. 016

AMVR/ALM/D/B/08/2231
1941-09-12
(127 x 134 mm); papel; p/b.
Visita da esposa do Presidente da República, General Óscar Carmona, ao "Ninho dos Pequeninos", designado "Creche - Lactário D. Maria do Carmo Fragoso Carmona"; presentes também o Ministro das Obras Públicas, Engº.. Duarte Pacheco; Presidente da Câmara Municipal, Sr. Francisco da Costa Lobo; vereadores Srs. Armando Augusto Ribeiro e José Augusto Amaral e o Bispo da Diocese de Vila Real, D. António Valente da Fonseca.
PT
Cx. 016
"A Hora"/Bandeira de Toro

AMVR/ALM/D/B/08/2233

Agência do Banco de Portugal
s/d
(116 x 169 mm); papel; p/b.
Agência do Banco de Portugal; Vila Real.
PT
Cx. 016

AMVR/ALM/D/B/08/2234
1902
(88 x 107 mm); papel; p/b.
Fotografia do Largo do Cabo da Vila, catual Largo Visconde de Almeida Garrett; Vila Real.
PT
Cx. 016

AMVR/ALM/D/B/08/2242
1977
(90 x 130 mm); papel; p/b.
Fotografia da casa demolidas na Avenida Almeida Lucena, conhecida por "casa do Salomão", em janeiro de 1977.
PT
Cx. 016
Álbum vermelho

AMVR/ALM/D/B/08/2244
s./d.
(124 x 171 mm); papel; p/b.
Fotografia de uma peregrinação ao santuário de Nossa Senhora de Lurdes; Vila Real.
PT
Cx. 016
Álbum vermelho

AMVR/ALM/D/B/08/2258
1970
(139 x 90 mm); papel; p/b.
O novo prédio construído para o banco Pinto de Magalhães; Vila Real.
PT
Cx. 017

AMVR/ALM/D/B/08/2261
1970-06-11
(126 x 83 mm); papel; p/b.
Um aspeto do novo edifício onde se encontra instalada a filial do Banco " Pinto de Magalhães".
PT
Cx. 017

AMVR/ALM/D/B/08/2269
s/d
(106 x 146 mm); papel; p/b.
Panorama de um dia de neve em Vila Real.
PT
Cx. 017

AMVR/ALM/D/B/08/2270
1966
(85 x 115 mm); papel; p/b.
As meninas do Asilo de Vila Real.
PT
Cx. 017

AMVR/ALM/D/B/08/2290
1961
(89 x 91 mm); papel; p/b.
Um aspeto do edifício em construção destinado às instalações da Circunscrição Florestal de Vila Real.
PT
Cx. 017

AMVR/ALM/D/B/08/2308
1960
(113 x 86 mm); papel; p/b.

Um aspeto do Mercado Semanal realizado na Rua de Sto. António; Vila Real.
PT
Cx. 017

AMVR/ALM/D/B/08/2328
s/d
(87 x 138 mm); papel; p/b.
Escola Azevedo destruída por um incêndio, 24 de março de 1945; Vila Real.
PT
Cx. 017

AMVR/ALM/D/B/08/2329
1956-05-26
(114 x 177 mm); papel; p/b.
Inauguração do Palácio da Justiça com o Ministro da justiça, Dr. Antunes Varela; Vila Real.
PT
Cx. 017

AMVR/ALM/D/B/08/2330
s/d
(108 x 160 mm); papel; p/b.
Interior do Café Club no dia da sua Inauguração, 1918.
PT
Cx. 017

AMVR/ALM/D/B/08/2338
1957-12
(83 x 124 mm); papel; p/b.
O Presidente da Câmara Municipal de Vila Real, Humberto Cardoso de Carvalho, visita e inaugura as decorações da Rua Dr. Roque da Silveira feitas em vésperas de Natal.
PT
Cx. 017

AMVR/ALM/D/B/08/2373
s/d
(105 x 148 mm); papel; p/b.
Nevada no Vale do rio Corgo; Vila Real.
PT
Cx.017

AMVR/ALM/D/B/08/2374
s/d
(104 x 146 mm); papel; p/b.
Nevada em Vila Real.
PT
Cx.017

AMVR/ALM/D/B/08/2400
1961
(90 x 119 mm); papel; p/b.
Visita a Vila Real do Ministro das Obras Públicas Engº Arantes de Oliveira, inauguração da Escola Industrial e Comercial de Vila Real.
PT
Cx.017

AMVR/ALM/D/B/08/2416
1965-04-19
(60 x 90 mm); papel; p/b.
Retrato exterior de meninas do Asilo da infância desvalida de Vila Real.
PT
Cx.017
Título, data e local atribuído através de anotações no documento.

AMVR/ALM/D/B/08/2425
1962
(67 x 85 mm); papel; p/b.
Um aspeto do Parque Florestal de Vila Real.
PT
Cx.017

AMVR/ALM/D/B/08/2431
1972
(85 x 116 mm); papel; p/b.
Homenagem a Luís de Camões, prestada pela comissão do IV centenário do 1º Foral.
PT
Cx.017

AMVR/ALM/D/B/08/2432
1972
(86 x 85 mm); papel; p/b.
Homenagem da comissão do VII centenário do 1º Foral de Vila Real.
PT
Cx.017

AMVR/ALM/D/B/08/2441
1972-12
(121 x 84 mm); papel; p/b.
Um aspeto do presépio feito junto à Avenida

Carvalho Araújo; Vila Real.
PT
Cx. 017

AMVR/ALM/D/B/08/2442
1972-06-10
(85 x 113 mm); papel; p/b.
Um aspeto do presépio feito junto à Avenida Carvalho Araújo; Vila Real.
PT
Cx. 017

AMVR/ALM/D/B/08/2444
1972-06-01
(105 x 146 mm); papel; p/b.
Descerramento da estátua aos heróis do ultramar.
PT
Cx. 017

AMVR/ALM/D/B/08/2445
1972-12
(86 x 85 mm); papel; p/b.
Um aspeto das decorações da Rua 31 de janeiro, feitas na quadra do Natal.
PT
Cx. 017

AMVR/ALM/D/B/08/2448
1972-12
(84 x 86 mm); papel; p/b.
Um aspeto das decorações da Rua 31 de janeiro, feitas na quadra do Natal.
PT
Cx. 017

AMVR/ALM/D/B/08/2470
1971-05
(84 x 64 mm); papel; p/b.
Casa no Pioledo que em breve iria ser demolida para ser construído um prédio de sistema Horizontal em Vila Real.
PT
Cx. 017

AMVR/ALM/D/B/08/2475
1971-12
(85 x 115 mm); papel; p/b.
Fotografia de um presépio público efetuado em frente do Edifício dos Correios em Vila Real.
PT
Cx. 017

AMVR/ALM/D/B/08/2545
s/d
(90 x 139 mm); papel; p/b.
Fotografia do Bairro do Pioledo em 1905; Vila Real.
PT
Cx. 018

AMVR/ALM/D/B/08/2566
s/d
(128 x 178 mm); papel; p/b.
Obras nos Paços do Concelho e na Cadeia, Vila Real, cerca de 1900.
PT
Cx. 018

AMVR/ALM/D/B/08/2567
s/d
(85 x 133 mm); papel; p/b.
Fotografia dos pilares da Ponte Metálica, Vila Real, cerca de 1903.
PT
Cx. 018

AMVR/ALM/D/B/08/2568
1980
(120 x 89 mm); papel; p/b.
Gaveto da Rua Alexandre Herculano com a Rua da Boavista; Vila Real.
PT
Cx. 018
2 Exemplares

AMVR/ALM/D/B/08/2569
1958
(80 x 62 mm); papel; p/b.
Fotografia da Praça Diogo Cão; Vila Real.
PT
Cx. 018

AMVR/ALM/D/B/08/2608
1933
(85 x 134 mm); papel; p/b.
Festa da Flor organizado pelos Voluntários de Salvação Publica de Vila Real, .
PT
Cx. 018

AMVR/ALM/D/B/08/2621
1981
(98 x 135 mm); papel; p/b
Fotografia das comemorações da chegada do comboio a Vila Real.
PT
Cx. 018

AMVR/ALM/D/B/08/2624
s/d
(81 x 105 mm); papel; p/b
Construção da Ponte sobre o rio Corgo, Vila Real, cerca de 1902.
PT
Cx. 018

AMVR/ALM/D/B/08/2630
s/d
(179 x 238 mm); papel; p/b
Comemoração no Jardim da Carreira; Vila Real.
PT
Cx. 018

AMVR/ALM/D/B/08/2640
s/d
(85 x 135 mm); papel; p/b
Vista Parcial de Vila Real, cerca de 1875.
PT
Cx. 018

AMVR/ALM/D/B/08/2677
s/d
(85 x 134 mm); papel; p/b.
Vista Parcial de Vila Real, C.1875, reprodução.
PT
Cx. 019

AMVR/ALM/D/B/08/2700
1907
(84 x 133 mm); papel; p/b
O Mercado - Vila Real
PT
Cx. 019

AMVR/ALM/D/B/08/2701
s/d
(104 x 146 mm); papel; p/b.
Ponte Metálica sobre o rio Corgo em Vila Real.
PT
Cx. 019

AMVR/ALM/D/B/08/2702
s/d
(92 x 141 mm); papel; p/b
O rio Corgo em Vila Real.
PT
Cx. 019

AMVR/ALM/D/B/08/2703
s/d
(89 x 140 mm); papel; p/b
Vista panorâmica da cidade de Vila Real.
PT
Cx. 019

AMVR/ALM/D/B/08/2704
1906
(142 x 90 mm); papel; p/b
Postal com a fotografia do Amparo de Nª. Srª. das Dores na cidade de Vila Real.
PT
Cx. 019

AMVR/ALM/D/B/08/2705
1907
(90 x 141 mm); papel; p/b
Postal com imagem da vida quotidiana no Jardim da Carreira, em Vila Real.
PT
Cx. 019

AMVR/ALM/D/B/08/2707
(1925)
(91 x 139 mm); papel; p/b
Postal com imagem das lavadeiras no Rio Corgo em Vila Real.
PT
Cx. 019

AMVR/ALM/D/B/08/2709
s/d
(91 x 139 mm); papel; p/b
Vila Real Primitiva: Reconstituição em postal ilustrado de cerca de 1925 (reprodução).
PT
Cx. 019

AMVR/ALM/D/B/08/2712
s/d

(88 x 119 mm); papel; p/b
Teatro Circo de Vila Real demolido em 1961.
PT
Cx. 019

AMVR/ALM/D/B/08/2713
s/d
(87 x 115 mm); papel; p/b
Um aspeto da Inauguração da Ponte Metálica sobre o Rio Corgo, 1904, reprodução.
PT
Cx. 019

AMVR/ALM/D/B/08/2716
s/d
(85 x 116 mm); papel; p/b
Um aspeto da construção da Ponte Metálica sobre o Rio Corgo, 1903/1904, reprodução.
PT
Cx. 019

AMVR/ALM/D/B/08/2799
s/d
(131 x 161 mm); papel; p/b
Confluência do rio Corgo com o rio Cabril atrás do cemitério de S. Dinis em Vila Real.
PT
Cx. 019

AMVR/ALM/D/B/08/2801
s/d
(86 x 134 mm); papel; p/b.
Fotografia de paisagem panorâmica da cidade, Vila Real, cerca de 1875, reprodução.
PT
Cx. 019
Título, data e local atribuído pelo Arquivista.

AMVR/ALM/D/B/08/2802
s/d
(105 x 144 mm); papel; p/b.
Fotografia da estátua que se encontra no jardim da escola Industrial e Comercial de Vila Real.
PT
Cx. 019
Título, data e local atribuído pelo Arquivista.

AMVR/ALM/D/B/08/2803
s/d
(83 x 114 mm); papel; p/b.
Fotografia da locomotiva no jardim da estação em Vila Real.
PT
Cx. 019
Título, data e local atribuído pelo Arquivista.

AMVR/ALM/D/B/08/2805
s/d
(31 x 44 mm); papel; p/b.
Fotografia da agência Fiat em Vila Real.
PT
Cx. 019

AMVR/ALM/D/B/08/2847
1967-08-[...]
(62 x 88 mm); papel; p/b.
Fotografia na aldeia de "Muas"; Vila Real.
PT
Cx. 020
Título, data e local atribuído através de anotações no documento.

AMVR/ALM/D/B/08/2848
s/d
(86 x 114 mm); papel; p/b.
Fotografia da Ponte Metálica sobre o Rio Corgo, em construção; Vila Real.
PT
Cx. 020
Título, data e local atribuído através de anotações no documento.

AMVR/ALM/D/B/08/2850
1957-08-12
(88 x 133 mm); papel; p/b.
Fotografia das habitações com os números de polícia 31 - 33 - 35, demolidas na Rua das Pedrinhas, hoje Rua 31 de janeiro; Vila Real.
PT
Cx. 020
Título, data e local atribuído através de anotações no documento.

AMVR/ALM/D/B/08/2855
1973
(86 x 118 mm); papel; p/b.
Fotografia das habitações reconstruídas na Rua das Pedrinhas, depois Rua 31 de janeiro; Vila Real.
PT

Cx. 020
Título, data e local atribuído através de anotações no documento.

AMVR/ALM/D/B/08/2858
s/d
(117 x 155 mm); papel; p/b.
Fotografia do Teatro Circo de Vila Real demolido em 1961.
PT
Cx. 020
Título, data e local atribuído através de anotações no documento.

AMVR/ALM/D/B/08/2860
1906-04-01
(83 x 112 mm); papel; p/b.
Fotografia da população aguardando a chegada do primeiro comboio a Vila Real.
PT
Cx. 020
Título, data e local atribuído pelo Arquivista e através de anotações no documento.

AMVR/ALM/D/B/08/2864
1968
(105 x 72 mm); papel; p/b.
Fotografia do cruzeiro de Nosso Senhor dos Aflitos no Largo do Vila-realense; Vila Real.
PT
Cx. 020
Título, data e local atribuído através de anotações no documento.

AMVR/ALM/D/B/08/2873
s/d
(80 x 115 mm); papel; p/b.
Fotografia do chafariz com as aguadeiras, na Av. Carvalho Araújo, hoje na Praça Luís de Camões; Vila Real.
PT
Cx. 020
Título, data e local atribuído através de anotações no documento.

AMVR/ALM/D/B/08/2875
1973
(85 x 114 mm); papel; p/b.
Fotografia da antiga casa das "Rainhas" que está a ser demolida, em Vila Real.
PT
Cx. 020
Título, data e local atribuído através de anotações no documento.

AMVR/ALM/D/B/08/2876
1967
(89 x 128 mm); papel; p/b.
Fotografia das casas de Vasco da Rocha e Francisco Freixo, adquiridas para edificação da Agência Pinto de Magalhães, na Rua dos Combatentes da Grande Guerra; Vila Real.
PT
Cx. 020
Título, data e local atribuído através de anotações no documento.

AMVR/ALM/D/B/08/2883
s/d
(123 x 172 mm); papel; p/b.
Fotografia da ponte romana de Piscais; Vila Real.
PT
Cx. 020
Título, data e local atribuído através de anotações no documento.

AMVR/ALM/D/B/08/2889
s/d
(239 x 179 mm); papel; p/b.
Fotografia panorâmica da Av. Carvalho Araújo, vendo-se em primeiro plano a Praça Luís de Camões; Vila Real.
PT
Cx. 020
Título, data e local atribuído pelo Arquivista.

AMVR/ALM/D/B/08/2893
s/d
(179 x 237 mm); papel; p/b.
Fotografia da Agência do Banco de Portugal, no gaveto das Rua Alexandre Herculano e Miguel Bombarda; Vila Real.
PT
Cx. 020
Título, data e local atribuído pelo Arquivista.

AMVR/ALM/D/B/08/2899
s/d
(238 x 297 mm); papel; p/b.

Fotografia da vista parcial do rio Corgo em Vila Real.
PT
Cx. 020
Título, data e local atribuído pelo Arquivista.

AMVR/ALM/D/B/08/2901
s/d
(89 x 138 mm); papel; p/b.
Fotografia de fogo de artifício.
PT
Cx. 020
Título, data e local atribuído pelo Arquivista.

AMVR/ALM/D/B/08/2908
1907
(84 x 116 mm); papel; p/b.
Fotografia do comboio onde viajou sua Majestade El - Rei D. Carlos I, na estação de Vila Real.
PT
Cx. 020
Título, data e local atribuído através de anotações no documento.

AMVR/ALM/D/B/08/2909
s/d
(142 x 119 mm); papel; p/b.
Fotografia da habitação na Quinta do Castelinho.
PT
Cx. 020
Título, data e local atribuído através de anotações no documento.

AMVR/ALM/D/B/08/2910
1907-07-14
(85 x 115 mm); papel; p/b.
Fotografia da chegada do primeiro comboio à estação de Vila Real.
PT
Cx. 020
Título, data e local atribuído através de anotações no documento.

AMVR/ALM/D/B/08/2916
1967
(63 x 89 mm); papel; p/b.
Fotografia da nova "Casa Rebelo" no gaveto da Rua Serpa Pinto com a Rua António de Azevedo; Vila Real.
PT
Cx. 020
Título, data e local atribuído através de anotações no documento.

AMVR/ALM/D/B/08/2920
s/d
(85 x 111 mm); papel; p/b.
Fotografia da chegada do 1º Comboio à estação de Vila Real.
PT
Cx. 020
Título, data e local atribuído através de anotações no documento.

AMVR/ALM/D/B/08/2923
1959
(90 x 117 mm); papel; p/b.
Fotografia da casa do paço episcopal demolida para fazer o rompimento da Avenida Marginal; Vila Real.
PT
Cx. 020
Título, data e local atribuído através de anotações no documento.

AMVR/ALM/D/B/08/2929
1958
(117 x 85 mm); papel; p/b.
Fotografia da Rua Nova, Vila Real, registando alguns prédios já demolidos.
PT
Cx. 020
Título, data e local atribuído através de anotações no documento.

AMVR/ALM/D/B/08/2932
1975
(90 x 127 mm); papel; p/b.
Fotografia da habitação prestes a ser demolida no gaveto entre a Rua Alexandre Herculano e Rua da Boavista; Vila Real.
PT
Cx. 020
Título, data e local atribuído através de anotações no documento.

AMVR/ALM/D/B/08/2936
s/d
(89 x 119 mm); papel; p/b.

Fotografia da saboaria "A Tansmontana", em Peneda; Vila Real.
PT
Cx. 020
Título, data e local atribuído através de anotações no documento.

AMVR/ALM/D/B/08/2939
1903
(124 x 175 mm); papel; p/b.
Inauguração dos trabalhos do caminho de ferro na linha do Corgo.
PT
Cx. 020
4 fotografias

AMVR/ALM/D/B/08/2942
s/d
(119 x 168 mm); papel; p/b.
Fotografia da ponte sobre o Corgo em construção em época de Neve
PT
Cx. 020
Título, data e local atribuído pelo Arquivista.

AMVR/ALM/D/B/08/2947
1925
(81 x 110 mm); papel; p/b.
Fotografia de Álvaro Vasconcelos e Achilles de Almeida, no escritório da Saboaria " A Transmontana", Peneda; Vila Real.
PT
Cx. 020
Título, data e local atribuído através de anotações no documento.

AMVR/ALM/D/B/08/2948
1967-08-[...]
(62 x 88 mm); papel; p/b.
Fotografia de canastro no lugar das Muas; Vila Real.
PT
Cx. 020
Título, data e local atribuído através de anotações no documento.

AMVR/ALM/D/B/08/2949
1967-08-[...]
(61 x 85 mm); papel; p/b.
Fotografia de canastro no lugar das Muas; Vila Real.
PT
Cx. 020
Título, data e local atribuído através de anotações no documento.

AMVR/ALM/D/B/08/2952
1973-03-[...]
(84 x 116 mm); papel; p/b.
Fotografia da antiga casa das "Rainhas", no gaveto das Ruas 31 de janeiro e Isabel de Carvalho, prestes a ser demolida, em Vila Real.
PT
Cx. 020
Título, data e local atribuído através de anotações no documento.

AMVR/ALM/D/B/08/2954
s/d
(179 x 238 mm); papel; p/b.
Fotografia da agência do Banco de Portugal, no gaveto das Ruas Alexandre Herculano e Miguel Bombarda; Vila Real.
PT
Cx. 020
Título, data e local atribuído pelo Arquivista.

AMVR/ALM/D/B/08/2955
s/d
(177 x 231 mm); papel; p/b.
Fotografia da serra do Marão coberta de neve.
PT
Cx. 020
Título, data e local atribuído através de anotações no documento.

AMVR/ALM/D/B/08/2956
1969-10-[...]
(83 x 114 mm); papel; p/b.
Fotografia de edifícios demolidos na Avenida 1.º de Maio, gaveto entre as Ruas da Misericórdia e Camilo Castelo Branco, adquiridos pela Sociedade de Empreendimentos, Lda.
PT
Cx. 020
Título, data e local atribuído através de anotações no documento.

AMVR/ALM/D/B/08/2959
s/d

(113 x 75 mm); papel; p/b.
Fotografia da antiga casa de José Augusto Rebelo gaveto entre as Ruas Serpa Pinto e Rua António de Azevedo; Vila Real.
PT
Cx. 020
Título, data e local atribuído através de anotações no documento.

AMVR/ALM/D/B/08/2960
1925-04-23
(114 x 163 mm); papel; p/b.
Fotografia da saboaria "A Transmontana", em Vila Real.
PT
Cx. 020
Título, data e local atribuído pelo Arquivista.

AMVR/ALM/D/B/08/2961
s/d
(119 x 135 mm); papel; p/b.
Fotografia de grupo de caçadores na Quinta do Castelinho.
PT
Cx. 020
Título, data e local atribuído através de anotações no documento.

AMVR/ALM/D/B/08/2962
s/d
(116 x 175 mm); papel; p/b.
Fotografia do Marão coberto de neve.
PT
Cx. 020
Título, data e local atribuído pelo Arquivista.

AMVR/ALM/D/B/08/2963
1925-10-[...]
(135 x 85 mm); papel; p/b.
Fotografia num intervalo de um jogo de ténis.
PT
Cx. 020
Título, data e local atribuído pelo Arquivista.

AMVR/ALM/D/B/08/2965
1971
(60 x 87 mm); papel; p/b.
Fotografia do edifício dos Correios, em obras, aumento de mais um andar no edifício na Av. Carvalho Araújo; Vila Real.
PT
Cx. 020
Título, data e local atribuído através de anotações no documento.

AMVR/ALM/D/B/08/2969
s/d
(161 x 240 mm); papel; p/b.
Fotografia da fase final das obras do Seminário de Vila Real, na Rua D. Pedro de Castro.
PT
Cx. 020
Título, data e local atribuído pelo Arquivista.

AMVR/ALM/D/B/08/2972
s/d
(178 x 129 mm); papel; p/b.
Fotografia da Rua Dr. Augusto Rua e Jardim Estação; Vila Real.
PT
Cx. 020
Título, data e local atribuído pelo Arquivista.

AMVR/ALM/D/B/08/2975
1922-06-22
(100 x 143 mm); papel; p/b.
Fotografia das equipas de futebol do S.C.V.R. e do Olímpico F.C., do Porto, na inauguração do Campo do Calvário; Vila Real.
PT
Cx. 020
Título, data e local atribuído através de anotações no documento.

AMVR/ALM/D/B/08/2992
s/d
(76 x 80 mm); papel; p/b.
Fotografia do antigo jardim das Camélia, no Campo do Tabolado, hoje Av. Carvalho Araújo; Vila Real.
PT
Cx. 020
Título, data e local atribuído através de anotações no documento.

AMVR/ALM/D/B/08/2993
1971-12
(84 x 117 mm); papel; p/b.
Fotografia do edifício dos Correios em obras de qualificação; Vila Real.

PT
Cx. 020
Título, data e local atribuído através de anotações no documento.

AMVR/ALM/D/B/08/2996
1957
(62 x 87 mm); papel; p/b.
Fotografia das casas a demolir para a abertura da Avenida Marginal; Vila Real.
PT
Cx. 020
Título, data e local atribuído através de anotações no documento.

AMVR/ALM/D/B/08/2997
s/d
(84 x 134 mm); papel; p/b.
Fotografia de vista parcial de Vila Real, zona do Largo do Trem, cerca de 1875.
PT
Cx. 020
Título, data e local atribuído pelo Arquivista.

AMVR/ALM/D/B/08/3010
s/d
(119 x 166 mm); papel; p/b.
Fotografia das lavadeiras no rio Douro.
PT
Cx. 020
Título, data e local atribuído pelo Arquivista.

AMVR/ALM/D/B/08/3012
1964
(86 x 137 mm); papel; p/b.
Fotografia do Hotel Tocaio em obras, na Av. Carvalho Araújo; Vila Real.
PT
Cx. 020
Título, data e local atribuído através de anotações no documento.

AMVR/ALM/D/B/08/3015
s/d
(128 x 179 mm); papel; p/b.
Fotografia da azenha do rio Douro, na Quinta do Castelinho - Peso da Régua
PT
Cx. 020
Título, data e local atribuído através de anotações no documento.

AMVR/ALM/D/B/08/3016
[1950]
(128 x 177 mm); papel; p/b.
Fotografia da grande reparação e alargamento da Ponte Metálica sobre o rio Corgo em Vila Real.
PT
Cx. 020
Título, data e local atribuído através de anotações no documento.

AMVR/ALM/D/B/08/3020
1967
(87 x 139 mm); papel; p/b.
Fotografia do "O fojo do lobo", lugar perto da Samardã, e descrito por Camilo Castelo Branco, em "As novelas do Minho" em o "Desterrado".
PT
Cx. 020
Título, data e local atribuído através de anotações no documento.

AMVR/ALM/D/B/08/3021
1967
(86 x 118 mm); papel; p/b.
Fotografia do "Fojo do Lobo", lugar perto da Samardã, e descrito por Camilo Castelo Branco, em "As novelas do Minho" e em o "Desterrado".
PT
Cx. 020
Título, data e local atribuído através de anotações no documento.

AMVR/ALM/D/B/08/3022
1971-05
(83 x 113 mm); papel; p/b.
Fotografia de casas que vão ser demolidas no Pioledo para ser construído um prédio em sistema horizontal em Vila Real.
PT
Cx. 020
Título, data e local atribuído através de anotações no documento.

AMVR/ALM/D/B/08/3023
s/d
(73 x 84 mm); papel; p/b.
Fotografia de paisagem panorâmica de Vilarinho de Samardã obtida desde a estação dos caminhos

de ferro tendo ao fundo a serra do Alvão.
PT
Cx. 020
Título, data e local atribuído através de anotações no documento.

AMVR/ALM/D/B/08/3025
s/d
(85 x 116 mm); papel; p/b.
Fotografia da construção da Ponte Metálica sobre o rio Corgo em Vila Real.
PT
Cx. 020
Título, data e local atribuído através de anotações no documento.

AMVR/ALM/D/B/08/3029
s/d
(94 x 64 mm); papel; p/b.
Fotografia da casa onde viveu Camilo Castelo Branco, em Vilarinho de Samardã - Vila Real.
PT
Cx. 020
Título, data e local atribuído através de anotações no documento.

AMVR/ALM/D/B/08/3033
s/d
(176 x 235 mm); papel; p/b.
Fotografia da serra do Marão, coberta de neve.
PT
Cx. 020

AMVR/ALM/D/B/08/3036
s/d
(88 x 139 mm); papel; p/b.
Fotografia do edifício do Seminário de Vila Real.
PT
Cx. 020
Título, data e local atribuído pelo Arquivista.

AMVR/ALM/D/B/08/3052
s/d
(129 x 180 mm); papel; p/b.
Fotografia parcial de Coimbra.
PT
Cx. 020

AMVR/ALM/D/B/08/3054
s/d
(179 x 238 mm); papel; p/b.
Fotografia de vista parcial da Avenida Carvalho Araújo, Vila Real.
PT
Cx. 020

AMVR/ALM/D/B/08/3055
s/d
(83 x 138 mm); papel; p/b.
Inauguração da Colónia balnear de Gala, Figueira da Foz.
PT
Cx. 020

AMVR/ALM/D/B/08/3080
s/d
(83 x 122 mm); papel; p/b.
Fotografia de vista parcial de Vila Real - Bairro dos Ferreiros.
PT
Cx. 021

AMVR/ALM/D/B/08/3082
s/d
(120 x 75 mm); papel; p/b.
Fotografia de fonte no santuário de Nossa Senhora da Pena; Vila Real.
PT
Cx. 021

AMVR/ALM/D/B/08/3083
s/d
(109 x 160 mm); papel; p/b.
Fotografia de vista parcial de Vila Real.
PT
Cx. 021

AMVR/ALM/D/B/08/3087
s/d
(84 x 114 mm); papel; p/b.
Vista parcial de Vila Real, zona do Bairro dos Ferreiros e futuro Parque Florestal.
PT
Cx. 021

AMVR/ALM/D/B/08/3089
s/d
(118 x 169 mm); papel; p/b.
Fotografia de um aspeto do rio Corgo.

PT
Cx. 021

AMVR/ALM/D/B/08/3094
s/d
(84 x 114 mm); papel; p/b.
Fotografia de representação no teatro 1º de dezembro em Vila Real.
PT
Cx. 021

AMVR/ALM/D/B/08/3112
1961
(100 x 144 mm); papel; p/b.
Fotografia do edifício no gaveto da Avenida D. Dinis com a Rua de St.ª Sofia; Vila Real.
PT
Cx. 021

AMVR/ALM/D/B/08/3120
s/d
(117 x 93 mm); papel; p/b.
Fotografia de um aspeto do rio Corgo.
PT
Cx. 021

AMVR/ALM/D/B/08/3148
s/d
(86 x 118 mm); papel; p/b.
Fotografia de moinho de água.
PT
Cx. 021

AMVR/ALM/D/B/08/3151
s/d
(59 x 86 mm); papel; p/b.
Fotografia de carRuagem com tropas.
PT
Cx. 021

AMVR/ALM/D/B/08/3154
s/d
(114 x 78 mm); papel; p/b.
Fotografia de nicho com imagem.
PT
Cx. 021

AMVR/ALM/D/B/08/3176
s/d
(32 x 43 mm); papel; p/b.
Fotografia de uma nevada.
PT
Cx. 021

AMVR/ALM/D/B/08/3181
s/d
(129 x 179 mm); papel; p/b.
Fotografia da Rua Dr. Augusto Rua; Vila Real.
PT
Cx. 021

AMVR/ALM/D/B/08/3190
s/d
(168 x 228 mm), papel; p/b.
Fotografia de rio não identificado.
PT
Cx. 021

AMVR/ALM/D/B/08/3192
s/d
(101 x 147 mm); papel; p/b.
Fotografia de parque florestal não identificado.
PT
Cx. 021

AMVR/ALM/D/B/08/3196
s/d
(91 x 63 mm); papel; p/b.
Fotografia de portada de janela.
PT
Cx. 021

AMVR/ALM/D/B/08/3199
s/d
(61 x 92 mm); papel; p/b.
Fotografia de paisagem identificada.
PT
Cx. 021

AMVR/ALM/D/B/08/3206
s/d
(37 x 45 mm), papel; p/b.
Fotografia de vinha socalcos não Identificada.
PT
Cx. 021

AMVR/ALM/D/B/08/3210
s/d
(60 x 86 mm); papel; p/b.
Fotografia de paisagem não Identificada.

PT
Cx. 021

AMVR/ALM/D/B/08/3214
s/d
(234 x 293 mm); papel; p/b.
Fotografia da residência de guarda da floresta.
PT
Cx. 021

AMVR/ALM/D/B/08/3225
s/d
(85 x 135 mm); papel; p/b.
Fotografia de um pontão sobre rio.
PT
Cx. 021

AMVR/ALM/D/B/08/3226
s/d
(40 x 49 mm); papel; p/b.
Fotografia dum pedaço de parede não aparelhada.
PT
Cx. 021

AMVR/ALM/D/B/08/3238
s/d
(112 x 65 mm); papel; p/b.
Fotografia parcial de Tete - Moçambique.
PT
Cx. 021

AMVR/ALM/D/B/08/3260
s/d
(44 x 32 mm); papel; p/b.
Fotografia de paisagem do rio Corgo, no lugar das "Lavadeiras" e ponte de St.ª Margarida; Vila Real.
PT
Cx. 021

AMVR/ALM/D/B/08/3299
s/d
(180 x 238 mm); papel; p/b.
Fotografia do lugar da Ínsua, onde a Ribeira de Cabril desagua no Rio Corgo.
PT
Cx. 021

AMVR/ALM/D/B/08/3323
1921
(85 x 114 mm); papel; p/b.
Fotografia de um aspeto da Avenida Carvalho Araújo; Vila Real.
PT
Cx. 022

AMVR/ALM/D/B/08/3334
1913
(118 x 88 mm); papel; p/b.
Fotografia de aguarela de Alberto Sousa, de parte da Rua da Amargura, ao fundo a Igreja de S. Domingos à esquerda o edifício ocupado em parte pela União Artística Vilarealense à direita as varandas da antiga Câmara Municipal; Vila Real.
PT
Cx. 022

AMVR/ALM/D/B/08/3348
s/d
(78 x 82 mm); papel; p/b.
Fotografia de um aspeto do antigo Jardim das Camélias, hoje Avenida Carvalho de Araújo; Vila Real.
PT
Cx. 022
Álbum vermelho

AMVR/ALM/D/B/08/3356
s/d
(60 x 92 mm); papel; p/b.
Fotografia da demolição da Escola Azevedo para a construção do Quartel dos Bombeiros Voluntários de Salvação Publica de Vila Real.
PT
Cx. 022

AMVR/ALM/D/B/08/3381
s/d
(37 x 46 mm); papel; p/b.
Fotografia do Bairro dos Ferreiros; Vila Real.
PT
Cx. 022

AMVR/ALM/D/B/08/3383
s/d
(179 x 239 mm); papel; p/b.
Fotografia de um aspeto da Serra do Marão.
PT

Cx. 022

AMVR/ALM/D/B/08/3394
s/d
(231 x 155 mm); papel; p/b.
Fotografia de alçado de habitação.
PT
Cx. 022

AMVR/ALM/D/B/08/3410
[1900]
(134 x 183 mm); papel; p/b.
Fotografia da antiga Rua de S. João e catual Rua Miguel Bombarda em Vila Real.
PT
Cx. 022

AMVR/ALM/D/B/08/3412
[1920]
(119 x 179 mm); papel; p/b.
Baile infantil de máscaras no Teatro Circo em Vila Real.
PT
Cx. 022

AMVR/ALM/D/B/08/3413
s/d
(86 x 89 mm); papel; p/b.
Fotografia da assistência num jogo de futebol no campo do Calvário em Vila Real.
PT
Cx. 022

AMVR/ALM/D/B/08/3421
s/d
(130 x 179 mm); papel; p/b.
Fotografia do convento de Santa Clara catual Seminário, na Rua do Carvalho, e Quartel-general, catual Tribunal Judicial; Vila Real.
PT
Cx. 022

AMVR/ALM/D/B/08/3438
s/d
(178 x 236 mm); papel; p/b.
Fotografia de uma "chega de bois".
PT
Cx. 022

AMVR/ALM/D/B/08/3469
s/d
(115 x 87 mm); papel; p/b.
Postal ilustrado com imagem de uma carRuagem da malaposta junto ao Convento de S. Domingos (Sé) em Vila Real.
PT
Cx. 022

AMVR/ALM/D/B/08/3471
1960-02-11
(105 x 147 mm); papel; p/b.
Fotografia de nevada em Vila Real.
PT
Cx. 022

AMVR/ALM/D/B/08/3475
s/d
(134 x 64 mm); papel; p/b.
Fotografia de adufas numa habitação da Rua Sargento Pelotas, Vila Real.
PT
Cx. 022

AMVR/ALM/D/B/08/3498
[1948]
(178 x 236 mm); papel; p/b.
Fotografia do Café Pompeia em Vila Real.
PT
Cx. 022

AMVR/ALM/D/B/08/3510
s/d
(135 x 87 mm); papel; p/b.
Fotografia da Rua Isabel de Carvalho (antiga Rua S. Jacinto) ; Vila Real.
PT
Cx. 022

AMVR/ALM/D/B/08/3512
s/d
(138 x 88 mm); papel; p/b.
Fotografia nas Figas de Ermelo.
PT
Cx. 022

AMVR/ALM/D/B/08/3518
s/d
(175 x 235 mm); papel; p/b.
Fotografia de lavadeiras no rio Corgo; Vila Real
PT

Cx. 022

AMVR/ALM/D/B/08/3521
1959
(86 x 119 mm); papel; p/b.
Fotografia do edifício destinado a Paço Episcopal; Vila Real.
PT
Cx. 022

AMVR/ALM/D/B/08/3524
s/d
(82 x 117 mm); papel; p/b.
Fotografia da Agência do Banco Nacional Ultramarino; Vila Real.
PT
Cx. 022

AMVR/ALM/D/B/08/3530
1971
(83 x 114 mm); papel; p/b.
Fotografia dos prédios demolidos para a construção em sistema horizontal, no gaveto das Ruas Camilo Castelo Branco, Av. 1º de maio e Rua da Misericórdia ; Vila Real.
PT
Cx. 022

AMVR/ALM/D/B/08/3532
s/d
(88 x 138 mm); papel; p/b.
Largo do Cabo da Vila , casa de José António Barrias demolida para ser construído a Agência do Banco de Portugal ; Vila Real.
PT
Cx. 022

AMVR/ALM/D/B/08/3535
(1920)
(180 x 126 mm); papel; p/b.
Fotografia do Jardim da Estação e da Rua Augusto Rua ; Vila Real.
PT
Cx. 022

AMVR/ALM/D/B/08/3536
1971-05
(83 x 115 mm); papel; p/b.
Fotografia de habitações no Pioledo, demolidas para ser construído um prédio em sistema horizontal; Vila Real.
PT
Cx. 022

AMVR/ALM/D/B/08/4065
1902
(86 x 114 mm); papel; p/b.
Fotografia de um aspeto da antiga Rua do Arco, atual Rua António de Azevedo; Vila Real.
PT
Cx. 27

SR/09 – Retratos

AMVR/ALM/D/B/09/0868
s/d
(208 x 115 mm); papel;
Fotografia de Manuel Gonçalves Pureza, da direção dos BVSP e Cruz Branca de Vila Real, com o seu acordeão, contendo uma apreciação pessoal sobre o mesmo nas costas do documento.
PT
Cx. 007

AMVR/ALM/D/B/09/1197
s/d
(162 x 74 mm); papel; p/b.
Desenho em fotogravura de Camilo Castelo Branco, aparecido nas páginas de um jornal.
PT
Cx. 012
Foto - Álbum Vermelho

AMVR/ALM/D/B/09/1199
1967-12-31
(118 x 88 mm); papel; p/b.
Fotografia de Achilles Almeida à entrada da casa onde viveu e morreu Camilo Castelo Branco, em S. Miguel de Seide.
PT
Cx. 012
Foto - Álbum Vermelho

AMVR/ALM/D/B/09/1313
1974-01-01
(119 x 181 mm); papel; p/b.
O Governador Civil do Distrito de Vila Real, Tomaz Rebelo do Espírito Santo, condecorado com a medalha da Ordem da Benemerência -

Félix Emílio Alves de Carvalho.
PT
Cx. 012

AMVR/ALM/D/B/09/1451
s/d
(184 x 89 mm); papel; p/b.
Fotografia de Diogo Alves da Nóbrega.
PT
Cx. 013

AMVR/ALM/D/B/09/1455
s/d
(85 x 118 mm); papel; p/b.
Fotografia em Borbela, estando identificados em 1- Filha de Júlio da Timpeira; 2 - Filha de José Augusto Fernandes Roberto (carpinteiro); 3 - Conselheiro António de Azevedo Castelo Branco.
PT
Cx. 013

AMVR/ALM/D/B/09/1469
s/d
(167 x 80 mm); papel; p/b.
Fotografia do “Tomás”, vendedor ambulante, numa reprodução de uma pintura de Trindade Chagas.
PT
Cx. 013

AMVR/ALM/D/B/09/1470
s/d
(211 x 94 mm); papel; p/b.
Fotografia do “Morgado Borges” de Cidadelhe, que também foi proprietário da Quinta da Alegria no Alto Douro.
PT
Cx. 013

AMVR/ALM/D/B/09/1471
s/d
(153 x 72 mm); papel; p/b.
Fotografia do “Morgado de Quintela” (Silveira de Montenegro).
PT
Cx. 013

AMVR/ALM/D/B/09/1472
s/d
(146 x 73 mm); papel; p/b.
Fotografia do “Morgado de Parada de Cunhos” (José Cabral de Vasconcelos).
PT
Cx. 013

AMVR/ALM/D/B/09/1473
s/d
(80 x 54 mm); papel; p/b.
Fotografia de José Augusto Malheiro Cabral, o "Morgado da Granja".
PT
Cx. 013

AMVR/ALM/D/B/09/1474
s/d
(152 x 87 mm); papel; p/b.
Fotografia de J. Machado, “Morgado de Vila Marim”.
PT
Cx. 013

AMVR/ALM/D/B/09/1475
s/d
(113 x 79 mm); papel; p/b.
Fotografia de Maria Adémia Ribeiro, amadora de teatro.
PT
Cx. 013

AMVR/ALM/D/B/09/1479
1969-01-06
(145 x 101 mm); papel; p/b.
Fotografia do Capitão Manuel Gonçalves Pureza, desempenhando o papel principal na peça " A Burra do senhor Apolinário".
PT
Cx. 013
Tem comentário de Achilles de Almeida no verso da fotografia.

AMVR/ALM/D/B/09/1509
s/d
(111 x 79 mm); papel; p/b.
Fotografia de um grupo de rapazes.
PT
Cx. 013

AMVR/ALM/D/B/09/1567
1975-12-01

(141 x 202 mm); papel; p/b.
Fotografia dos antigos alunos do Liceu de Vila Real, em homenagem a Camilo Castelo Branco, patrono da instituição.
PT
Cx. 013
Título, data e local atribuído através de anotações no documento.

AMVR/ALM/D/B/09/1572
1965
(171 x 102 mm); papel; p/b.
Retrato de estúdio do vendedor de jornais e revistas a quem chamavam: "O Fidel Castro de Vila Real".
PT
Cx. 013
Título, data e local atribuído através de anotações no documento.

AMVR/ALM/D/B/09/1653
1953-07-05
(65 x 92 mm); papel; p/b.
Fotografia de grupo de convidados para o almoço de homenagem a Heitor Correia de Matos, realizado no Hotel Tocaio.
PT
Cx. 014
Título, data e local atribuído através de anotações no documento. Álbum vermelho.

AMVR/ALM/D/B/09/1661
s/d
(60 x 87 mm); papel; p/b.
Fotografia de deposição de flores na sepultura do Bombeiro Porfírio Pereira, no Cemitério de S. Dinis, pelo Chefe Manuel Ramos dos B.V.S.P. e Cruz Branca de Vila Real.
PT
Cx. 014
Título, data e local atribuído pelo Arquivista. Álbum vermelho.

AMVR/ALM/D/B/09/1694
s/d
(119 x 171 mm); papel; p/b.
Retrato de grupo feminino na escadaria da Câmara Municipal de Vila Real.
PT
Cx. 014
Título, data e local atribuído pelo Arquivista.

AMVR/ALM/D/B/09/1767
1958-06-15
(86 x 117 mm); papel; p/b.
Fotografia de homenagem ao Professor Dr. Bissaya Barreto na Casa de Saúde de Vila Real.
PT
Cx. 014
Título, data e local atribuído através de anotações no documento.

AMVR/ALM/D/B/09/1773
s/d
(115 x 156 mm); papel; p/b.
Fotografia de homenagem ao Professor Dr. Bissaya Barreto, no salão nobre da Câmara Municipal de Vila Real.
PT
Cx. 014
Título, data e local atribuído pelo Arquivista através da comparação com outros documentos.

AMVR/ALM/D/B/09/1814
1946-08-19
(112 x 174 mm); papel; p/b.
Retrato de grupo dos alunos do curso de férias da Universidade de Coimbra, na sua visita a Vila Real.
PT
Cx. 014
Título, data e local atribuído através de anotações no documento; Álbum vermelho.

AMVR/ALM/D/B/09/1829
1946-08-19
(115 x 174 mm); papel; p/b.
Retrato de grupo dos alunos do curso de férias da Universidade de Coimbra, na sua visita a Vila Real.
PT
Cx. 015
Título, data e local atribuído pelo Arquivista através da comparação com outros documentos; Álbum vermelho.

AMVR/ALM/D/B/09/1834
s/d
(88 x 136 mm); papel; p/b.
Retrato de grupo com o Bispo de Vila Real, D.

António Valente da Fonseca.
PT
Cx. 015
Título, data e local atribuído pelo Arquivista; Álbum vermelho.

AMVR/ALM/D/B/09/1836
s/d
(112 x 88 mm); papel; p/b.
Fotografia - de gravura - de Heitor Vaz de Almeida Carvalhais, o “Justo de Gerevide” - Loureiro - Régua.
PT
Cx.- 015
Título, data e local atribuído através de anotações no documento; Álbum vermelho.

AMVR/ALM/D/B/09/1837
1926-06-16
(82 x 117 mm); papel; p/b.
Retrato de grupo dos participantes do Congresso de Liturgia em Vila Real, com a receção na Câmara Municipal de Vila Real ao Núncio Apostólico, com a presença de D. João Evangelista de Lima Vidal (Bispo de Vila Real); D. Barbosa Leão (Bispo do Porto); D. Agostinho de Jesus Sousa (Bispo de Lamego) e Monsenhor Sebastião Nicotra (Arcebispo da Heracleia), entre outros.
PT
Cx. 015
Título, data e local atribuído através de anotações no documento; Álbum vermelho.

AMVR/ALM/D/B/09/1839
s/d
(86 x 113 mm); papel; p/b.
Fotografia da chegada do Núncio Apostólico para o Congresso de Liturgia em Vila Real.
PT
Cx. 015
Título, data e local atribuído pelo Arquivista; Álbum vermelho.

AMVR/ALM/D/B/09/1843
s/d
(85 x 133 mm); papel; p/b.
Retrato de grupo onde se encontra Aureliano Barrigas.
PT
Cx. 015
Título, data e local atribuído pelo Arquivista; Álbum vermelho.

AMVR/ALM/D/B/09/1847
s/d
(174 x 232 mm); papel; p/b.
Fotografia de grupo em visita à Câmara Municipal de Vila Real.
PT
Cx. 015
Título, data e local atribuído pelo Arquivista; Álbum vermelho.

AMVR/ALM/D/B/09/1851
s/d
(26 x 79 mm); papel; p/b.
Gravura de retrato de estúdio do Tenente Horácio Assis Gonçalves, antigo Governador Civil do distrito de Vila Real.
PT
Cx. 015
Título, data e local atribuído através de anotações no documento; Álbum vermelho.

AMVR/ALM/D/B/09/1861
s/d
(77 x 80 mm); papel; p/b.
Fotografia do Jardim das Camélias, vendo-se sentado Emílio Biel na bicicleta da filha.
PT
Cx. 015
Título, data e local atribuído através de anotações no documento; Álbum vermelho.

AMVR/ALM/D/B/09/1865
s/d
(73 x 104 mm); papel; p/b.
Fotografia do Engº Humberto de Carvalho, presidente da Câmara Municipal de Vila Real, com outras entidades, em visita às iluminações da Rua Dr. Roque da Silveira por ocasião do Natal.
PT
Cx. 015
Título, data e local atribuído através de anotações no documento; Álbum vermelho.

AMVR/ALM/D/B/09/1866
s/d

(73 x 104 mm); papel; p/b.
Fotografia do Engº Humberto de Carvalho, presidente da Câmara Municipal de Vila Real, com outras entidades, em visita às iluminações da Rua Dr. Roque da Silveira por ocasião do Natal.
PT
Cx. 015
Título, data e local atribuído através de anotações no documento; Álbum vermelho.

AMVR/ALM/D/B/09/1867
1956
(82 x 86 mm); papel; p/b.
Retrato de grupo de alunas da Escola do Magistério, que tomaram parte na venda de um capacete em benefício da Liga dos Combatentes da Grande Guerra, em Vila Real, vendo-se ao centro o Coronel Agostinho Baía da Costa Lobo.
PT
Cx. 015
Título, data e local atribuído através de anotações no documento; Álbum vermelho.

AMVR/ALM/D/B/09/1869
Humberto de Carvalho
s/d
(75 x 110 mm); papel; p/b.
Fotografia do Engº Humberto de Carvalho, presidente da Câmara Municipal de Vila Real, em visita às iluminações da Rua Dr. Roque da Silveira por ocasião do Natal, com outras entidades.
PT
Cx. 015
Título, data e local atribuído através de anotações no documento; Álbum vermelho.

AMVR/ALM/D/B/09/1986
1975-12-01
(83 x 81 mm); papel; p/b.
Fotografia de grupo dos antigos alunos do Liceu de Vila Real, homenageando o seu patrono Camilo Castelo Branco, junto ao seu busto no Jardim da Carreira.
PT
Cx. 015
Título, data e local atribuído através de anotações no documento.

AMVR/ALM/D/B/09/1995
1975-12-01
(85 x 82 mm); papel; p/b.
Fotografia de antigos alunos do Liceu de Vila Real, junto do busto de Camilo Castelo Branco, discursando o Dr. Manuel Cardona.
PT
Cx. 015
Título, data e local atribuído através de anotações no documento.

AMVR/ALM/D/B/09/2012
s/d
(89 x 138 mm); papel; p/b.
Fotografia de grupo dos Empregados do Comércio do Distrito de Vila Real.
PT
Cx. 015

AMVR/ALM/D/B/09/2099
1957
(83 x 87 mm); papel; p/b.
Fotografia de grupo de alunas da Escola do Magistério Primário, que tomaram parte na venda do capacete, em benefício da Liga dos Combatentes da Grande Guerra; Vila Real.
PT
Cx. 016

AMVR/ALM/D/B/09/2150
1931-06-31
(175 x 221 mm); papel; p/b.
Fotografia do Presidente da República, General Óscar Carmona, em Vila Real, ladeado pelo Ministro das Obras Públicas, Engº. Duarte Pacheco, e pelo Presidente da Câmara Municipal de Vila Real, Francisco Costa Lobo.
PT
Cx. 016
Álbum vermelho

AMVR/ALM/D/B/09/2159
s/d
(118 x 86 mm); papel; p/b.
Fotografia do pintor vila-realense João Batista Ribeiro.
PT
Cx. 016

AMVR/ALM/D/B/09/2177

s/d
(197 x 133 mm); papel; p/b.
Fotografia de António Bernardo Ferreira.
PT
Cx. 016

AMVR/ALM/D/B/09/2193
s/d
(85 x 114 mm); papel; p/b.
Fotografia de grupo, vendo-se da esq. para direita: José Luís Alves Rodrigues, Dr. Eduardo Correia de Barros, Júlio Girão e Alberto Gomes Moreira.
PT
Cx. 016

AMVR/ALM/D/B/09/2194
1952-07-04
(59 x 94 mm); papel; p/b.
Fotografia de grupo, vendo-se da esq. para a direita: Heitor Correia de Matos, Joaquim Nascimento, César Pinto dos Santos e Victor de Almeida.
PT
Cx. 016

AMVR/ALM/D/B/09/2195
s/d
(139 x 94 mm); papel; p/b.
Padre Filipe de Mesquita Borges.
PT
Cx. 016

AMVR/ALM/D/B/09/2200
1967
(157 x 105 mm); papel; p/b.
Escritor João Araújo Correia, natural de Canelas, concelho do Peso da Régua.
PT
Cx. 016

AMVR/ALM/D/B/09/2204
s/d
(188 x 80 mm); papel; p/b.
Monsenhor Jerónimo do Amaral.
PT
Cx. 016

AMVR/ALM/D/B/09/2205
1907
(85 x 114 mm); papel; p/b.
Sargentos Republicanos no Regimento de Infantaria 13; Vila Real.
PT
Cx. 016

AMVR/ALM/D/B/09/2206
1919
(116 x 85 mm); papel; p/b.
O célebre "homem da faca" ligado à Traulitânia.
PT
Cx. 016

AMVR/ALM/D/B/09/2207
1961
(144 x 78 mm); papel; p/b.
José Paulo Mendonça Amaral, da Casa de Urros; Vila Real.
PT
Cx. 016

AMVR/ALM/D/B/09/2208
s/d
(89 x 122 mm); papel; p/b.
Um grupo de monárquicos filiados no Partido Progressista; Vila Real.
PT
Cx. 16

AMVR/ALM/D/B/09/2210
s/d
(142 x 105 mm); papel; p/b.
Fotografia do autorretrato do pintor João Batista Ribeiro, natural de Vila Real
PT
Cx. 016

AMVR/ALM/D/B/09/2211
s/d
(115 x 85 mm); papel; p/b.
O general José Augusto Alves Roçadas, ainda com o uniforme de capitão, nascido em 6 de março de 1865, Vila Real.
PT
Cx. 016

AMVR/ALM/D/B/09/2213
s/d
(116 x 85 mm); papel; p/b.
António Augusto Vaz de Carvalho, animador de

várias récitas de solidariedade social.
PT
Cx. 016

AMVR/ALM/D/B/09/2214
s/d
(117 x 91 mm); papel; p/b.
Belizardo Augusto, herói da grande guerra, 1914 -1918.
PT
Cx. 016

AMVR/ALM/D/B/09/2238
1955-10-05
(173 x 239 mm); papel; p/b.
Encontro de simpatizantes monárquicos, no Palácio de Mateus, quando do périplo pelo país efetuado por D. Duarte Nuno de Bragança, depois o seu regresso a Portugal. Presentes, entre outras individualidades, o Conde de Mateus, D. Francisco Albuquerque e o Presidente da Câmara Municipal de Vila Real, Prof. Manuel Gonçalves Grilo.
PT
Cx. 016

AMVR/ALM/D/B/09/2243
1965
(239 x 160 mm); papel; p/b.
Fotografia do Presidente da República, Almirante Américo Tomás, na visita presidencial a Vila Real, em 1965.
PT
Cx. 016
Álbum vermelho

AMVR/ALM/D/B/09/2249
s/d
(165 x 105 mm); papel; p/b.
Fotografia do Dr. Henrique Botelho.
PT
Cx. 016

AMVR/ALM/D/B/09/2250
1961-06-12
(87 x 114 mm); papel; p/b.
Fotografia, por altura da inauguração do busto do Dr. Bissaya Barreto, em Vila Real. Ao centro o homenageado, Prof. Dr. Bissaya Barreto.
PT
Cx. 016
Álbum vermelho

AMVR/ALM/D/B/09/2251
s/d
(85 x 128 mm); papel; p/b.
Homenagem da União Artística Vilarealense ao Dr. Nuno Simões.
PT
Cx. 016

AMVR/ALM/D/B/09/2252
s/d
(129 x 178 mm); papel; p/b.
Visita do Conselheiro Trigo de Negreiros a Vila Real.
PT
Cx. 016

AMVR/ALM/D/B/09/2253
s/d
(126 x 177 mm); papel; p/b.
Fotografia do Dr. José Nuno Simões, Governador Civil de Vila Real, assinando documento.
PT
Cx. 016

AMVR/ALM/D/B/09/2254
s/d
(130 x 162 mm); papel; p/b.
Dr. José Nuno Simões, Governador Civil de Vila Real, num auto de posse.
PT
Cx. 016
Álbum vermelho

AMVR/ALM/D/B/09/2288
1961-07-24
(114 x 174 mm); papel; p/b.
A chegada a Vila Real do novo Governador Civil, Dr. Manuel dos Santos Carvalho.
PT
Cx. 017

AMVR/ALM/D/B/09/2291
1961-07-24
(115 x 173 mm); papel; p/b.
Um aspeto da posse do novo governador civil do distrito, Dr. Manuel dos Santos Carvalho.

PT
Cx. 017

AMVR/ALM/D/B/09/2331
1926-07-13
(146 x 104 mm); papel; p/b.
Audição musical das alunas do Prof- Manuel Canhão.
PT
Cx. 017

AMVR/ALM/D/B/09/2339
1958-06-15
(86 x 117 mm); papel; p/b.
Homenagem da cidade ao Prof. Dr. Bissaya Barreto - O Dr. Otílio Figueiredo após o descerramento do busto em bronze do ilustre cirurgião, na Casa de Saúde de Vila Real.
PT
Cx. 017

AMVR/ALM/D/B/09/2340
1976-04-05
(179 x 239 mm); papel; p/b.
Um aspeto do funeral do Padre Maximino e da estudante Maria de Lurdes, ambos vítimas de um atentado bombista.
PT
Cx. 017

AMVR/ALM/D/B/09/2341
1976-04-05
(179 x 240 mm); papel; p/b.
Um aspeto do funeral do Padre Maximino e da estudante Maria de Lurdes, ambos vítimas de um atentado bombista.
PT
Cx. 017

AMVR/ALM/D/B/09/2424
1960
(81 x 113 mm); papel; p/b.
António Cabral, proferindo o discurso de apresentação comemorativo das bodas de ouro da União Artística Vilarealense.
PT
Cx.017

AMVR/ALM/D/B/09/2563
s/d
(139 x 89 mm); papel; p/b.
Fotografia de um retrato de Camilo Castelo Branco.
PT
Cx. 018

AMVR/ALM/D/B/09/2622
1979
(138 x 88 mm); papel; p/b
Fotografia do Primeiro-Ministro de Portugal, Carlos Mota Pinto.
PT
Cx. 018

AMVR/ALM/D/B/09/2623
1979
(139 x 88 mm); papel; p/b
Fotografia do Primeiro-Ministro de Portugal, Carlos Mota Pinto.
PT
Cx. 018

AMVR/ALM/D/B/09/2804
s/d
(105 x 147 mm); papel; p/b.
Fotografia de vendedora ambulante no gaveto da Rua 31 de janeiro com a Rua Isabel de Carvalho em Vila Real.
PT
Cx. 019
Título, data e local atribuído pelo Arquivista.

AMVR/ALM/D/B/09/2852
s/d
(114 x 68 mm); papel; p/b.
Fotografia de Achilles de Almeida na visita às ruínas de Pompeia, Itália.
PT
Cx. 020
Título, data e local atribuído pelo Arquivista e através de anotações no documento.

AMVR/ALM/D/B/09/2862
1907-07-14
(87 x 117 mm); papel; p/b.
Fotografia no acesso à estação dos caminhos de ferro, em Vila Real, aguardando a chegada do Rei D. Carlos.
PT
Cx. 020

Título, data e local atribuído pelo Arquivista.

AMVR/ALM/D/B/09/2867
s/d
(119 x 83 mm); papel; p/b.
Fotografia de Avelino Arlindo da Silva Patena, fundador e 1º Comandante dos Bombeiros Voluntários e Cruz Verde de Vila Real.
PT
Cx. 020
Título, data e local atribuído através de anotações no documento.

AMVR/ALM/D/B/09/2868
s/d
(84 x 117 mm); papel; p/b.
Fotografia de casa onde viveu Manuel Inocêncio de Araújo Mansilha, Rua Teixeira de Sousa; Vila Real.
PT
Cx. 020
Título, data e local atribuído através de anotações no documento.

AMVR/ALM/D/B/09/2878
1939
(126 x 86 mm); papel; p/b.
Fotografia de Olga Ferreira de Almeida, irmã de Achilles de Almeida, no quintal da Rua 31 de janeiro - Vila Real.
PT
Cx. 020
Título, data e local atribuído pelo Arquivista e através de anotações no documento.

AMVR/ALM/D/B/09/2879
1907-07-14
(84 x 115 mm); papel; p/b.
Fotografia por ocasião da visita do Rei D. Carlos na Avenida. Almeida Lucena; Vila Real.
PT
Cx. 020
Título, data e local atribuído através de anotações no documento.

AMVR/ALM/D/B/09/2881
s/d
(89 x 138 mm); papel; p/b.
Fotografia do grupo de oficiais do exército a embarcar a caminho de França, na Guerra 1914 - 1918.
PT
Cx. 020
Título, data e local atribuído através de anotações no documento.

AMVR/ALM/D/B/09/2885
1934
(83 x 114 mm); papel; p/b.
Fotografia de Maria da Glória Almeida, mãe de Achilles de Almeida, no quintal da Rua 31 de janeiro - Vila Real, acompanhada do filho, Pompeu Ferreira Almeida, irmão de Achilles de Almeida.
PT
Cx. 020
Título, data e local atribuído através de anotações no documento.

AMVR/ALM/D/B/09/2886
s/d
(167 x 104 mm); papel; p/b.
Fotografia de estúdio de Achilles de Almeida.
PT
Cx. 020
Título, data e local atribuído pelo Arquivista.

AMVR/ALM/D/B/09/2917
1958-05-22
(88 x 88 mm); papel; p/b.
Fotografia da visita eleitoral do General Humberto Delgado, candidato à Presidência da República, homenageando Carvalho Araújo, em Vila Real.
PT
Cx. 020
Título, data e local atribuído através de anotações no documento.

AMVR/ALM/D/B/09/2918
1958-05-22
(88 x 88 mm); papel; p/b.
Fotografia da visita eleitoral do General Humberto Delgado, candidato à Presidência da República, a caminho do Hotel Tocaio; Vila Real.
PT
Cx. 020
Título, data e local atribuído através de anotações no documento.

AMVR/ALM/D/B/09/2919
1958-05-22
(91 x 89 mm); papel; p/b.
Fotografia da visita eleitoral do General Humberto Delgado, candidato à Presidência da República, à entrada para o Hotel Tocaio; Vila Real.
PT
Cx. 020
Título, data e local atribuído através de anotações no documento.

AMVR/ALM/D/B/09/2922
1958-05-22
(85 x 115 mm); papel; p/b.
Fotografia do General Humberto Delgado acompanhado de alunos da Academia Vila-realense encaminhando-se para a estátua a Carvalho de Araújo, onde depositou uma coroa de flores.
PT
Cx. 020
Título, data e local atribuído através de anotações no documento.

AMVR/ALM/D/B/09/2928
1961-06-12
(99 x 142 mm); papel; p/b.
Fotografia do Prof. Dr. Bissaya Barreto, entregando ao Ministro das Obras Públicas, Engº. Arantes de Oliveira, o diploma de cidadão honorário da cidade de Vila Real, em cerimónia no Salão Nobre da Câmara Municipal.
PT
Cx. 020
Título, data e local atribuído através de anotações no documento.

AMVR/ALM/D/B/09/2931
1907-07-14
(84 x 114 mm); papel; p/b.
Fotografia na Rua de S. João, hoje Rua Miguel Bombarda, decorada por ocasião da visita do Rei D. Carlos I a Vila Real.
PT
Cx. 020
Título, data e local atribuído através de anotações no documento.

AMVR/ALM/D/B/09/2933
s/d
(59 x 85 mm); papel; p/b.
Fotografia de uma alegoria de homenagem a Carvalho Araújo, na varanda da residência de Manuel Lima, na Rua Direita; Vila Real.
PT
Cx. 020
Título, data e local atribuído através de anotações no documento.

AMVR/ALM/D/B/09/2935
1967-12-31
(118 x 85 mm); papel; p/b.
Fotografia de Achilles de Almeida junto ao busto de Camilo Castelo Branco em S. Miguel de Seide.
PT
Cx. 020
Título, data e local atribuído através de anotações no documento; 2 fotografias.

AMVR/ALM/D/B/09/2938
s/d
(112 x 56 mm); papel; p/b.
Fotografia do comandante dos Bombeiros Voluntários de Salvação Publica de Vila Real., Comandante Neto.
PT
Cx. 020
Título, data e local atribuído através de anotações no documento.

AMVR/ALM/D/B/09/2941
s/d
(109 x 75 mm); papel; p/b.
Fotografia de Achilles de Almeida junto à Igreja de S. Pedro - Vila Real
PT
Cx. 020
Título, data e local atribuído pelo Arquivista.

AMVR/ALM/D/B/09/2943
1912-10-20
(88 x 118 mm); papel; p/b.
Retrato de um grupo passeando em Sintra
PT
Cx. 020
Título, data e local atribuído através de anotações no documento.

AMVR/ALM/D/B/09/2945
1895
(152 x 102 mm); papel; p/b.
Fotografia de estúdio de Manuel José de Morais Serrão, oferecida ao seu amigo Manuel Pereira, como prova de dedicação sincera.
PT
Cx. 020
Título, data e local atribuído através de anotações no documento.

AMVR/ALM/D/B/09/2953
1958-08-22
(117 x 86 mm); papel; p/b.
Fotografia do General Humberto Delgado discursando junto do monumento a Carvalho Araújo, em Vila Real.
PT
Cx. 020
Título, data e local atribuído através de anotações no documento.

AMVR/ALM/D/B/09/2958
1956-01-22
(116 x 84 mm); papel; p/b.
Fotografia de Achilles de Almeida em Coimbra.
PT
Cx. 020
Título, data e local atribuído através de anotações no documento.

AMVR/ALM/D/B/09/2964
1932
(65 x 99 mm); papel; p/b.
Fotografia de grupo das 4ª e 5ª classes do Liceu de Vila Real, tirada na Costa Nova (Aveiro).
PT
Cx. 020
Título, data e local atribuído através de anotações no documento.

AMVR/ALM/D/B/09/2966
s/d
(167 x 104 mm); papel; p/b.
Retrato de estúdio de Achilles de Almeida.
PT
Cx. 020
Título, data e local atribuído pelo Arquivista.

AMVR/ALM/D/B/09/2971
1951
(149 x 63 mm); papel; p/b.
Fotografia de Francisco Bessa Monteiro, conhecido por Bessa (sapateiro), grande animador dos bailes populares: dos Marujos; do Bandarra e Julgamento e enforcamento do Judas, em sábado de Aleluia. O último abecerragem dos famosos Garotos de Vila Real.
PT
Cx. 020
Título, data e local atribuído através de anotações no documento.

AMVR/ALM/D/B/09/2977
1953-12-[...]
(90 x 62 mm); papel; p/b.
Fotografia da habitação do Dr. Geraldo Monteiro, na Av. Carvalho Araújo, em Vila Real, referida no romance " Amor de Perdição" de Camilo Castelo Branco.
PT
Cx. 020
Título, data e local atribuído através de anotações no documento.

AMVR/ALM/D/B/09/2978
1955-06
(89 x 134 mm); papel; cor.
Fotografia de Achilles de Almeida na aldeia de Vila Marim; Vila Real.
PT
Cx. 020
Título, data e local atribuído através de anotações no documento.

AMVR/ALM/D/B/09/2981
1958-05-22
(87 x 117 mm); papel; p/b.
Fotografia do General Humberto Delgado com capa da Academia Vilarealense, junto ao monumento a Carvalho Araújo, em Vila Real.
PT
Cx. 020
Título, data e local atribuído através de anotações no documento.

AMVR/ALM/D/B/09/2999
1921
(85 x 107 mm); papel; p/b.

Fotografia de homenagem de Vila Real ao Cor. Desidério Bessa, falecido em Vila Real durante o I Congresso Transmontano e trasladado para Bragança, via caminhos de ferro.
PT
Cx. 020
Título, data e local atribuído através de anotações no documento.

AMVR/ALM/D/B/09/3000
s/d
(69 x 100 mm); papel; p/b.
Fotografia da casa onde viveu o escritor Alberto Sousa Costa, no largo do Trem; Vila Real.
PT
Cx. 020
Título, data e local atribuído através de anotações no documento.

AMVR/ALM/D/B/09/3002
1959
(125 x 91mm); papel; p/b.
Fotografia da casa da família Carvalho, na Rua Miguel Bombarda, demolida para abertura da Avenida Marginal; Vila Real.
PT
Cx. 020

AMVR/ALM/D/B/09/3003
s/d
(116 x 86 mm); papel; p/b.
Retrato de estúdio do Eng.º Augusto Pinto.
PT
Cx. 020

AMVR/ALM/D/B/09/3017
1953-07-05
(89 x 138 mm); papel; p/b.
Fotografia de grupo de escuteiros da Sé, participando na festa de homenagem a Heitor Correia de Matos, quando da sua condecoração pelos Bombeiros do Luxemburgo.
PT
Cx. 020
Título, data e local atribuído através de anotações no documento.

AMVR/ALM/D/B/09/3019
1963-01-06
(86 x 136 mm); papel; p/b.
Fotografia da revista "Aqui pra nós!...", "As duas Bilas" Bila Velha, apresentada no dia de festa dos BVSP Cruz Branca, protagonizada por Maria José Trindade "Bila Velha" e Maria das Virtudes C. da Silva., "Bila Nova".
PT
Cx. 020
Título, data e local atribuído através de anotações no documento.

AMVR/ALM/D/B/09/3026
s/d
(72 x 83 mm); papel; p/b.
Fotografia da casa de Camilo Castelo Branco e Padre Azevedo Castelo Branco em Vilarinho de Samardã; Vila Real.
PT
Cx. 020
Título, data e local atribuído através de anotações no documento.

AMVR/ALM/D/B/09/3027
s/d
(73 x 84 mm); papel; p/b.
Fotografia da casa de Maria do Adro, em Vilarinho de Samardã; Vila Real.
PT
Cx. 020
Título, data e local atribuído através de anotações no documento.

AMVR/ALM/D/B/09/3032
1964
(107 x 73 mm); papel; p/b.
Fotografia de Achilles de Almeida, no Jardim da Carreira em Vila Real, captada pelo seu sobrinho Arlindo.
PT
Cx. 020
Título, data e local atribuído através de anotações no documento.

AMVR/ALM/D/B/09/3051
s/d
(210 x 131mm); papel; cor.
Fotografia de Achilles de Almeida na caça.
PT
Cx. 020

AMVR/ALM/D/B/09/3053

1925-05-04
(135 x 83mm); papel; p/b.
Fotografia de Ester Almeida, prima de Achilles de Almeida, enviada do Rio de Janeiro para a sua amiga Odília.
PT
Cx. 020

AMVR/ALM/D/B/09/3059
1955-06-12
(137 x 88 mm); papel; cor.
Fotografia de Achilles de Almeida a tocar harmónio, na Fonte da Moura, Porto.
PT
Cx. 020

AMVR/ALM/D/B/09/3084
s/d
(09 x 160 mm); papel; p/b.
Fotografia do poeta Alberto Miranda.
PT
Cx. 021

AMVR/ALM/D/B/09/3088
s/d
(91 x 60 mm); papel; p/b.
Fotografia do mausoléu do Comandante dos Bombeiros Voluntários de Salvação Publica, Artur Eira de Carvalho, no cemitério S. Dinis; Vila Real,
PT
Cx. 021

AMVR/ALM/D/B/09/3091
s/d
(110 x 83 mm); papel; p/b.
Fotografia do pintor João Batista Ribeiro.
PT
Cx. 021

AMVR/ALM/D/B/09/3092
s/d
(99 x 44 mm); papel; p/b.
Fotografia do Padre Henrique Maria dos Santos, pároco da Freguesia de S. Dinis; Vila Real.
PT
Cx. 021

AMVR/ALM/D/B/09/3093
1958
(90 x 119 mm); papel; p/b.
Fotografia do Ministro das Obras Públicas, Engº. Arantes de Oliveira, na Escola Industrial e Comercial de Vila Real
PT
Cx. 021

AMVR/ALM/D/B/09/3096
s/d
(50 x 34 mm); papel; p/b.
Fotografia de prima de Achilles de Almeida.
PT
Cx. 021

AMVR/ALM/D/B/09/3097
1953
(87 x 116 mm); papel; p/b.
Fotografia da homenagem a Heitor Correia de Matos.
PT
Cx. 021

AMVR/ALM/D/B/09/3098
1931
(81 x 54 mm); papel; p/b.
Fotografia da inauguração da estátua a Carvalho Araújo em Vila Real.
PT
Cx. 021

AMVR/ALM/D/B/09/3103
s/d
(37 x 45 mm); papel; p/b.
Fotografia de Achilles de Almeida na caça.
PT
Cx. 021

AMVR/ALM/D/B/09/3114
s/d
(234 x 174 mm); papel; p/b.
Fotografia do Ministro das Obras Públicas, Engº Arantes de Oliveira, em Vila Real.
PT
Cx. 021

AMVR/ALM/D/B/09/3115
1956
(118 x 177mm); papel; p/b.
Fotografia da visita do Ministro da Justiça, Dr. Antunes Varela, a Vila Real.

PT
Cx. 021

AMVR/ALM/D/B/09/3118
s/d
(82 x 113 mm); papel; p/b.
Fotografia de convívio com o Prof. Dr. Bissaya Barreto.
PT
Cx. 021

AMVR/ALM/D/B/09/3125
s/d
(84 x 59 mm); papel; p/b.
Fotografia de uma senhora com duas crianças não identificada.
PT
Cx. 021

AMVR/ALM/D/B/09/3126
s/d
(41 x 30 mm); papel; p/b.
Fotografia de homem não identificado.
PT
Cx. 021

AMVR/ALM/D/B/09/3128
s/d
(125 x 187 mm); papel; p/b.
Fotografia da homenagem a Heitor Correia de Matos.
PT
Cx. 021

AMVR/ALM/D/B/09/3132
s/d
(121 x 172 mm); papel; p/b.
Fotografia de enfermaria num hospital.
PT
Cx. 021

AMVR/ALM/D/B/09/3134
s/d
(86 x 69 mm); papel; p/b.
Fotografia de um conjunto de pessoas junto a material dos Bombeiros.
PT
Cx. 021

AMVR/ALM/D/B/09/3135
1907-05-11
(83 x 105 mm); papel; p/b.
Fotografia de duas pessoas em passeio não identificadas.
PT
Cx. 021

AMVR/ALM/D/B/09/3136
s/d
(80 x 52 mm); papel; p/b.
Fotografia de rapaz não identificado.
PT
Cx. 021

AMVR/ALM/D/B/09/3137
s/d
(85 x 115 mm); papel; p/b.
Fotografia de crianças não identificadas em viagem de comboio.
PT
Cx. 021

AMVR/ALM/D/B/09/3138
s/d
(117 x 86 mm); papel; p/b.
Fotografia de um grupo de pessoas não identificadas num piquenique.
PT
Cx. 021
2 Exemplares

AMVR/ALM/D/B/09/3140
s/d
(100 x 63 mm); papel; p/b.
Fotografia de criança não identificada.
PT
Cx. 021

AMVR/ALM/D/B/09/3141
s/d
(77 x 94 mm); papel; p/b.
Fotografia de um quadro de Bernardino Raul Trindade Chagas.
PT
Cx. 021

AMVR/ALM/D/B/09/3143
s/d
(115 x 79 mm); papel; p/b.
Fotografia de casamento não identificado.

PT
Cx. 021

AMVR/ALM/D/B/09/3145
s/d
(89 x 138 mm); papel; p/b.
Fotografia de desfile de atletas.
PT
Cx. 021

AMVR/ALM/D/B/09/3146
s/d
(132 x 85 mm); papel; p/b.
Fotografia de quatro pessoas não identificadas.
PT
Cx. 021

AMVR/ALM/D/B/09/3149
s/d
(126 x 86 mm); papel; p/b.
Fotografia de militar não identificado.
PT
Cx. 021

AMVR/ALM/D/B/09/3150
s/d
(89 x 59 mm); papel; p/b.
Fotografia não identificada.
PT
Cx. 021

AMVR/ALM/D/B/09/3152
s/d
(43 x 64 mm); papel; p/b.
Fotografia da fachada de residência de Achilles de Almeida, na Rua 31 de janeiro; Vila Real.
PT
Cx. 021

AMVR/ALM/D/B/09/3153
s/d
(77 x 39 mm); papel; p/b.
Fotografia de casal não identificado.
PT
Cx. 021

AMVR/ALM/D/B/09/3156
s/d
(117 x 168 mm); papel; p/b.
Fotografia de grupo de pessoas num momento de descontração num ambiente rural.
PT
Cx. 021

AMVR/ALM/D/B/09/3158
1952-11-28
(146 x 211 mm); papel; p/b.
Fotografia de um conjunto de personalidades não identificadas onde é distinguido um dos presentes.
PT
Cx. 021

AMVR/ALM/D/B/09/3160
s/d
(61 x 86 mm); papel; p/b.
Fotografia não identificada.
PT
Cx. 021

AMVR/ALM/D/B/09/3163
s/d
(100 x 60 mm); papel; p/b.
Fotografia não identificada.
PT
Cx. 021

AMVR/ALM/D/B/09/3164
s/d
(106 x 60 mm); papel; p/b.
Fotografia não identificada.
PT
Cx. 021

AMVR/ALM/D/B/09/3165
s/d
(105 x 62 mm); papel; p/b.
Fotografia não identificada.
PT
Cx. 021

AMVR/ALM/D/B/09/3166
s/d
(46 x 37 mm); papel; p/b.
Fotografia não identificada.
PT
Cx. 021

AMVR/ALM/D/B/09/3170
s/d

(40 x 32 mm); papel; p/b.
Fotografia não identificada.
PT
Cx. 021

AMVR/ALM/D/B/09/3171
s/d
(31 x 43 mm); papel; p/b.
Fotografia não identificadas.
PT
Cx. 021

AMVR/ALM/D/B/09/3172
s/d
(37 x 34 mm); papel; p/b.
Fotografia não identificada.
PT
Cx. 021

AMVR/ALM/D/B/09/3173
s/d
(65 x 113 mm); papel; p/b.
Fotografia não identificada.
PT
Cx. 021

AMVR/ALM/D/B/09/3174
s/d
(37 x 47 mm); papel; p/b.
Fotografia não identificada.
PT
Cx. 021

AMVR/ALM/D/B/09/3175
s/d
(86 x 117 mm); papel; p/b.
Fotografia não identificada.
PT
Cx. 021

AMVR/ALM/D/B/09/3177
s/d
(48 x 33 mm); papel; p/b.
Fotografia de três senhoras não identificadas no Jardim da Carreira.
PT
Cx. 021

AMVR/ALM/D/B/09/3178
s/d
(86 x 60 mm); papel; p/b.
Fotografia de criança não identificada.
PT
Cx. 021

AMVR/ALM/D/B/09/3179
s/d
(43 x 55 mm); papel; p/b.
Fotografia de senhora, não Identificada, conduzindo uma junta de bois.
PT
Cx. 021

AMVR/ALM/D/B/09/3180
s/d
(35 x 45 mm); papel; p/b.
Fotografia de senhora acompanhada de crianças não identificadas.
PT
Cx. 021

AMVR/ALM/D/B/09/3183
s/d
(79 x 110 mm); papel; p/b.
Fotografia de escultura.
PT
Cx. 021

AMVR/ALM/D/B/09/3184
s/d
(33 x 27 mm); papel; p/b.
Fotografia de homem não identificado.
PT
Cx. 021
9 Exemplares

AMVR/ALM/D/B/09/3185
s/d
(59 x 91 mm); papel; p/b.
Fotografia de estúdio.
PT
Cx. 021

AMVR/ALM/D/B/09/3186
s/d
(82 x 57 mm); papel; p/b.
Fotografia de criança não identificada.
PT
Cx. 021

AMVR/ALM/D/B/09/3187
s/d
(37 x 47 mm); papel; p/b.
Fotografia de homem não identificado.
PT
Cx. 021

AMVR/ALM/D/B/09/3188
s/d
(34 x 31 mm); papel; p/b.
Fotografia de homem não identificado.
PT
Cx. 021
2 Exemplares

AMVR/ALM/D/B/09/3189
1938-12-28
(72 x 48 mm); papel; p/b.
Fotografia de três homens não identificados.
PT
Cx. 021

AMVR/ALM/D/B/09/3195
s/d
(60 x 90 mm); papel; p/b.
Fotografia de estúdio.
PT
Cx. 021

AMVR/ALM/D/B/09/3197
s/d
(88 x 138 mm); papel; p/b.
Fotografia de raparigas não identificadas obtida na Rua Nova; Vila Real.
PT
Cx. 021

AMVR/ALM/D/B/09/3203
s/d
(38 x 27 mm); papel; p/b.
Fotografia de homem não identificado.
PT
Cx. 021

AMVR/ALM/D/B/09/3204
s/d
(57 x 40mm); papel; p/b.
Fotografia de rapaz não identificado.
PT
Cx. 021

AMVR/ALM/D/B/09/3205
s/d
(115 x 71 mm); papel; p/b.
Fotografia de Achilles de Almeida.
PT
Cx. 021

AMVR/ALM/D/B/09/3207
s/d.
(45 x 35 mm); papel; p/b.
Fotografia de rapariga não identificada.
PT
Cx. 021

AMVR/ALM/D/B/09/3208
s/d
(37 x 44 mm), papel; p/b.
Fotografia de adulto com crianças não identificados.
PT
Cx. 021

AMVR/ALM/D/B/09/3209
1916-12-20
(44 x 32 mm); papel; p/b.
Fotografia do padrinho de Achilles de Almeida.
PT
Cx. 021

AMVR/ALM/D/B/09/3211
s/d
(61 x 45 mm); papel; p/b.
Fotografia de homem não identificado.
PT
Cx. 021

AMVR/ALM/D/B/09/3215
s/d
(83 x 113 mm); papel; p/b.
Fotografia de grupo de senhoras não identificadas.
PT
Cx. 021

AMVR/ALM/D/B/09/3218
s/d
(136 x 86 mm); papel; p/b.
Fotografia de senhora com criança ao colo não Identificada.

PT
Cx. 021

AMVR/ALM/D/B/09/3219
s/d
(92 x 57 mm); papel; p/b.
Fotografia de senhora não identificada.
PT
Cx. 021

AMVR/ALM/D/B/09/3220
s/d
(183 x 133 mm); papel; p/b.
Fotografia de senhora não identificada. (Mãe de Achilles de Almeida ?)
PT
Cx. 021

AMVR/ALM/D/B/09/3222
s/d
(126 x 174 mm); papel; cor.
Fotografia de sarau desportivo no ginásio da Escola Secundária S. Pedro; Vila Real.
PT
Cx. 021

AMVR/ALM/D/B/09/3223
s/d
(126 x 178 mm); papel; cor.
Fotografia de festa de Natal numa escola.
PT
Cx. 021

AMVR/ALM/D/B/09/3232
s/d
(134 x 75 mm); papel; p/b.
Fotografia de um vendedor ambulante, pintura de Trindade Chagas.
PT
Cx. 021

AMVR/ALM/D/B/09/3237
s/d
(99 x 62 mm); papel; p/b.
Fotografia de senhora não identificada.
PT
Cx. 021

AMVR/ALM/D/B/09/3241
1905-06-03
(130 x 90 mm); papel; p/b.
Fotografia de Estevão Z...
PT
Cx. 021

AMVR/ALM/D/B/09/3242
s/d
(105 x 64 mm); papel; p/b.
Fotografia de senhora Identificada.
PT
Cx. 021

AMVR/ALM/D/B/09/3243
s/d
(138 x 88 mm); papel; p/b.
Fotografia de caçador não Identificado.
PT
Cx. 021

AMVR/ALM/D/B/09/3244
s/d
(78 x 39 mm); papel; p/b.
Fotografia de homem não Identificada.
PT
Cx. 021

AMVR/ALM/D/B/09/3245
s/d
(78 x 39 mm); papel; p/b.
Fotografia de homem não identificado.
PT
Cx. 021

AMVR/ALM/D/B/09/3246
s/d
(78 x 39 mm); papel; p/b.
Fotografia de homem não identificado.
PT
Cx. 021

AMVR/ALM/D/B/09/3247
s/d
(78 x 39 mm); papel; p/b.
Fotografia de homem não identificado.
PT
Cx. 021

AMVR/ALM/D/B/09/3248
s/d
(79 x 40 mm); papel; p/b.

Fotografia de homem não identificado.
PT
Cx. 021

AMVR/ALM/D/B/09/3249
s/d
(80 x 40 mm); papel; p/b.
Fotografia de homem não identificado.
PT
Cx. 021

AMVR/ALM/D/B/09/3250
s/d
(78 x 40 mm); papel; p/b.
Fotografia de homem não identificado.
PT
Cx. 021

AMVR/ALM/D/B/09/3252
s/d
(138 x 88 mm); papel; p/b.
Fotografia de pessoas num grupo não identificadas.
PT
Cx. 021

AMVR/ALM/D/B/09/3253
s/d
(138 x 99 mm); papel; p/b.
Fotografia de três pessoas não identificadas
PT
Cx. 021

AMVR/ALM/D/B/09/3254
s/d
(123 x 169 mm); papel; p/b.
Fotografia não identificada de três pessoas.
PT
Cx. 021

AMVR/ALM/D/B/09/3255
s/d
(178 x 128 mm); papel; p/b.
Fotografia de senhora não identificada.
PT
Cx. 021

AMVR/ALM/D/B/09/3257
1905-03-25
(69 x 42 mm); papel; p/b.
Fotografia não identificada de um senhor.
PT
Cx. 021

AMVR/ALM/D/B/09/3258
s/d
(114 x 69 mm); papel; p/b.
Fotografia de homem não identificado junto a monumento.
PT
Cx. 021

AMVR/ALM/D/B/09/3259
s/d
(106 x 62 mm); papel; p/b.
Fotografia de criança não identificada.
PT
Cx. 021

AMVR/ALM/D/B/09/3261
s/d
(85 x 115 mm); papel; p/b.
Fotografia não identificada de um grupo de homens.
PT
Cx. 021

AMVR/ALM/D/B/09/3262
s/d
(70 x 49 mm); papel; p/b.
Fotografia de personalidade não identificada.
PT
Cx. 021

AMVR/ALM/D/B/09/3265
s/d
(45 x 36 mm); papel; p/b.
Fotografia de personalidade desconhecida.
PT
Cx. 021

AMVR/ALM/D/B/09/3266
s/d
(51 x 37 mm); papel; p/b.
Fotografia de personalidade não identificada.
PT
Cx. 021

AMVR/ALM/D/B/09/3268
s/d

(42 x 33 mm); papel; p/b.
Fotografia de casal não identificado.
PT
Cx. 021

AMVR/ALM/D/B/09/3269
s/d
(52 x 35 mm); papel; p/b.
Fotografia de personalidade desconhecida.
PT
Cx. 021

AMVR/ALM/D/B/09/3270
s/d
(39 x 29 mm); papel; p/b.
Fotografia de personalidade desconhecida.
PT
Cx. 021

AMVR/ALM/D/B/09/3272
1928-07-17
(39 x 30 mm); papel; p/b.
Fotografia de Olinto oferecida a Pompeu.
PT
Cx. 021

AMVR/ALM/D/B/09/3279
1915-01-10
(181 x 113 mm); papel; p/b.
Fotografia de troça num dia de neve aproveitado pelos "inocentes" na Rua da Travessa, hoje Rua Avelino Patena, em Vila Real, para satirizar a queda de um Ministério do Partido Republicano.
PT
Cx. 021

AMVR/ALM/D/B/09/3280
1927-05-03
(183 x 238 mm); papel; p/b.
Fotografia com memória do Luís e Guilherme dedicada ao João e sua família.
PT
Cx. 021

AMVR/ALM/D/B/09/3281
s/d
(249 x 326 mm); papel; p/b.
Fotografia não Identificada.
PT
Cx. 021

AMVR/ALM/D/B/09/3298
s/d
(297 x 238 mm); papel; p/b.
Fotografia de homem não identificado.
PT
Cx. 021

AMVR/ALM/D/B/09/3300
s/d
(105 x 75 mm); papel; p/b.
Fotografia da caricatura de António Fernandes Varão e António Mota e Costa, por Aureliano Barrigas.
PT
Cx. 021

AMVR/ALM/D/B/09/3301
[1920]
(100 x 66 mm); papel; p/b.
Fotografia da caricatura do Capitão Domingos Vaz, por Aureliano Barrigas.
PT
Cx. 022

AMVR/ALM/D/B/09/3302
[1920]
(105 x 74 mm); papel; p/b.
Fotografia da caricatura de Olindo Ferreira e José Fernandes, por Aureliano Barrigas.
PT
Cx. 022

AMVR/ALM/D/B/09/3303
[1920]
(91 x 57 mm); papel; p/b.
Fotografia da caricatura de Frederico da Rocha Peixoto, por Aureliano Barrigas.
PT
Cx. 022

AMVR/ALM/D/B/09/3304
[1920]
(111 x 74 mm); papel; p/b.
Fotografia da caricatura do Dr. Sebastião Ribeiro, por Aureliano Barrigas.
PT
Cx. 022

AMVR/ALM/D/B/09/3305

[1920]
(106 x 75 mm); papel; p/b.
Fotografia da caricatura do Capitão António Manuel da Mota e Costa, por Aureliano Barrigas.
PT
Cx. 022

AMVR/ALM/D/B/09/3306
[1920]
(105 x 77 mm); papel; p/b.
Fotografia da caricatura do Dr. Sebastião Ribeiro, por Aureliano Barrigas.
PT
Cx. 022

AMVR/ALM/D/B/09/3307
[1920]
(108 x 75 mm); papel; p/b.
Fotografia da caricatura de Olindo Ferreira, por Aureliano Barrigas.
PT
Cx. 022

AMVR/ALM/D/B/09/3308
[1920]
(100 x 69 mm); papel; p/b.
Fotografia da caricatura do Dr. Pedro Serra, por Aureliano Barrigas.
PT
Cx. 022

AMVR/ALM/D/B/09/3309
[1920]
(97 x 64 mm); papel; p/b.
Caricatura de Casimiro Augusto, por Aureliano Barrigas.
PT
Cx. 022

AMVR/ALM/D/B/09/3310
[1920]
(95 x 66 mm); papel; p/b.
Caricatura do Dr. Henrique Botelho, por Aureliano Barrigas.
PT
Cx. 022

AMVR/ALM/D/B/09/3311
s/d
(106 x 78 mm); papel; p/b.
Fotografia com as caricaturas de Joaquim Augusto Ferreira, António Fernandes Varão, Artur Pedrosa e João da Castanheira, por Aureliano Barrigas.
PT
Cx. 022

AMVR/ALM/D/B/09/3312
[1920]
(112 x 69 mm); papel; p/b.
Fotografia da caricatura de Domingos de Araújo, por Aureliano Barrigas.
PT
Cx. 022

AMVR/ALM/D/B/09/3314
s/d
(112 x 80 mm); papel; p/b.
Fotografia das caricaturas do Engº Fiúza, António Cândido Botelho, Frederico Peixoto, Luís Taboada e Pinheiro das Obras Publicas, por Aureliano Barrigas.
PT
Cx. 022

AMVR/ALM/D/B/09/3315
[1920]
(82 x 103 mm); papel; p/b.
Fotografia da caricatura dos irmãos Borges e Emílio Botelho, por Aureliano Barrigas.
PT
Cx. 022
Duas fotografias

AMVR/ALM/D/B/09/3316
s/d
(110 x 81 mm); papel; p/b.
Fotografia da caricatura do Dr. Henrique Ferreira Botelho, por Aureliano Barrigas.
PT
Cx. 022

AMVR/ALM/D/B/09/3317
s/d
(75 x 98 mm); papel; p/b.
Fotografia da caricatura do Engº. José de Morais Serrão, por Aureliano Barrigas.
PT
Cx. 022

AMVR/ALM/D/B/09/3319
s/d
(119 x 77 mm); papel; p/b.
Fotografia de Albano Guimarães Fernandes, Aureliano Barrigas e Guimarães (notário).
PT
Cx. 022

AMVR/ALM/D/B/09/3330
1906-07-14
(84 x 113 mm); papel; p/b.
Fotografia da visita do Rei D. Carlos a Vila Real.
PT
Cx. 022

AMVR/ALM/D/B/09/3341
[1920]
(31 x 43 mm); papel; p/b.
Fotografia de Achilles de Almeida junto à agência da Fiat em Vila Real.
PT
Cx. 022

AMVR/ALM/D/B/09/3343
[1920]
(91 x 121 mm); papel; p/b.
Fotografia de Achilles de Almeida junto à Agência da Fiat em Vila Real.
PT
Cx. 022

AMVR/ALM/D/B/09/3344
s/d
(80 x 119 mm; papel; p/b.
Fotografia, da esquerda para a direita : Aureliano Barrigas, Guimarães (notário) e Albano Guimarães Fernandes.
PT
Cx. 022

AMVR/ALM/D/B/09/3345
s/d
(83 x 124 mm); papel; p/b.
Fotografia de automóvel de Aureliano Barrigas.
PT
Cx. 022

AMVR/ALM/D/B/09/3346
s/d
(80 x 131 mm); papel; p/b.
Fotografia de automóvel de Aureliano Barrigas.
PT
Cx. 022

AMVR/ALM/D/B/09/3354
s/d
(52 x 35 mm); papel; p/b.
Fotografia de prima de Achilles de Almeida.
PT
Cx. 022

AMVR/ALM/D/B/09/3357
s/d
(60 x 90 mm); papel; p/b.
Fotografia de Achilles de Almeida.
PT
Cx. 022

AMVR/ALM/D/B/09/3358
1953
(88 x 117 mm); papel; p/b.
Fotografia na homenagem a Heitor Correia de Matos.
PT
Cx. 022

AMVR/ALM/D/B/09/3359
1929
(114 x 179 mm); papel; p/b.
Fotografia do funeral de Adelino Samardã.
PT
Cx. 022

AMVR/ALM/D/B/09/3378
[1953]
(115 x 86 mm); papel; p/b.
Fotografia da homenagem a Heitor Correia de Matos.
PT
Cx. 022

AMVR/ALM/D/B/09/3379
s/d
(114 x 175 mm); papel; p/b.
Fotografia da equipa de voleibol da Mocidade Portuguesa, no Campo do Calvário; Vila Real.
PT
Cx. 022

AMVR/ALM/D/B/09/3380
s/d
(90 x 61 mm); papel; p/b.
Fotografia de uma cabeça de porco.
PT
Cx. 022
2 Exemplares

AMVR/ALM/D/B/09/3384
s/d
(180 x 237 mm); papel; p/b.
Fotografia do Foral de D. Dinis a Vila Real (Leitura nova).
PT
Cx. 022

AMVR/ALM/D/B/09/3385
s/d
(127 x 175 mm); papel; cor.
Fotografia do professor Raul Pereira acompanhando uma classe de ginástica, na Escola Industrial e Comercial de Vila Real.
PT
Cx. 022

AMVR/ALM/D/B/09/3395
s/d
(93 x 61 mm); papel; p/b.
Fotografia de Achilles de Almeida com graduado dos Bombeiros de Coimbra.
PT
Cx. 022

AMVR/ALM/D/B/09/3403
[1894]
(164 x 108 mm); papel; p/b.
Fotografia de Avelino da Silva Patena, comandante dos Bombeiros da Cruz Verde e Vila Real.
PT
Cx. 022

AMVR/ALM/D/B/09/3405
[1904]
(163 x 105 mm); papel; p/b.
Fotografia de Armindo Barros adjunto dos Bombeiros do Porto.
PT
Cx. 022

AMVR/ALM/D/B/09/3406
s/d
(165 x 106 mm); papel; p/b.
Fotografia de Domingos Mendes, comandante interino dos Bombeiros Voluntários de Vila Real.
PT
Cx. 022

AMVR/ALM/D/B/09/3407
[1953]
(88 x 116 mm); papel; p/b.
Fotografia da homenagem a Heitor Correia de Matos.
PT
Cx. 022

AMVR/ALM/D/B/09/3411
s/d
(175 x 235 mm); papel; p/b.
Fotografia das personalidades que participaram na homenagem a Heitor Correia de Matos.
PT
Cx. 022

AMVR/ALM/D/B/09/3441
[1953]
(175 x 237 mm); papel; p/b.
Fotografia na homenagem a Heitor de Matos, na entrada do hotel Tocaio; Vila Real
PT
Cx. 022

AMVR/ALM/D/B/09/3442
s/d
(180 x 239 mm); papel; p/b.
Fotografia do "Bairro da caixa" junto da Escola Industrial e Comercial de Vila Real.
PT
Cx. 022

AMVR/ALM/D/B/09/3443
s/d
(180 x 239 mm); papel; p/b.
Fotografia do "Bairro da caixa" junto da Escola Industrial e Comercial de Vila Real.
PT
Cx. 022

AMVR/ALM/D/B/09/3447
s/d
(87 x 115 mm); papel; p/b.
Fotografia na homenagem a Heitor de Matos.
PT
Cx. 022

AMVR/ALM/D/B/09/3456
s/d
(109 x 161 mm); papel; p/b.
Zincogravura do poeta Alberto Miranda.
PT
Cx. 022

AMVR/ALM/D/B/09/3458
s/d
(125 x 122 mm); papel; p/b.
Gravura de Heitor Correia de Matos.
PT
Cx. 022

AMVR/ALM/D/B/09/3459
[1953]
(88 x 117 mm); papel; p/b.
Fotografia na homenagem a Heitor de Matos.
PT
Cx. 022

AMVR/ALM/D/B/09/3463
s/d
(116 x 74 mm); papel; p/b.
Fotografia do Prof. Dr. Arlindo Castro Ferreira de Almeida, sobrinho de Achilles de Almeida.
PT
Cx. 022

AMVR/ALM/D/B/09/3468
[1929]
(84 x 111 mm); papel; p/b.
Fotografia do funeral de Adelino Samardã.
PT
Cx. 022

AMVR/ALM/D/B/09/3516
1924
(104 x 146 mm); papel; p/b.
Fotografia da assistência no Concurso Hípico realizado no campo do Sport Club de Vila Real.
PT
Cx. 022

AMVR/ALM/D/B/09/3520
1933-05-04
(43 x 38 mm); papel; p/b.
Fotografia de Januária Brito Vieira de Carvalho.
PT
Cx. 022

AMVR/ALM/D/B/09/3617
s/d
(42 x 34 mm); papel; p/b.
Fotografia não identificada de uma senhora.
PT
Cx. 023

AMVR/ALM/D/B/09/3951
1926-04-25
(104 x 160 mm); papel; p/b.
Fotografia da inauguração do busto a Camilo Castelo Branco, no Jardim da Carreira, Vila Real, vendo-se, de pé, junto á mesa, o pintor Bernardino Trindade Chagas.
PT
Cx. 027
Titulo, data e local atribuído através de anotações no documento

SSC/C – Postais

SR/01 – Postais relativos a monumentos

AMVR/ALM/D/C/01/1179
s/d
(105 x 147 mm); papel.
Postal ilustrado com imagem da Sé Catedral de Vila Real.
PT
Cx. 012
Foto - Álbum Vermelho

AMVR/ALM/D/C/01/1689
s/d
(104 x 148 mm); papel.
Postal ilustrado com imagem da Capela de Stº António (demolida) em Vila Real.
PT
Cx. 014
Álbum vermelho; Título, data e local atribuído através de anotações no verso do postal.

AMVR/ALM/D/C/01/2092
s/d
(84 x 134 mm); papel; p/b.
Postal ilustrado com imagem do Palácio da Justiça em Vila Real.
PT
Cx. 016

AMVR/ALM/D/C/01/2227
s/d
(104 x 146 mm); papel.
Postal ilustrado com imagem da Fonte Joanina na Avenida Almeida Lucena em Vila Real.
PT
Cx. 016
Álbum vermelho

AMVR/ALM/D/C/01/2232
s/d
(105 x 147 mm); papel.
Postal ilustrado com imagem do Convento de São Francisco em Vila Real.
PT
Cx. 016
Álbum vermelho

AMVR/ALM/D/C/01/2237
s/d
(140 x 90 mm); papel.
Postal ilustrado com a estátua que se encontra colocada no telhado do edifício dos Paços do Concelho.
PT
Cx. 016

AMVR/ALM/D/C/01/2240
s/d
(103 x 150 mm); papel.
Postal ilustrado com imagem do Palácio da Justiça de Vila Real.
PT
Cx. 016
Álbum vermelho

AMVR/ALM/D/C/01/2491
s/d
(104 x 148 mm); papel.
Postal ilustrado com imagem da Igreja dos Clérigos ou Capela Nova; Vila Real.
PT
Cx. 018

AMVR/ALM/D/C/01/2497
1937
(91 x 139 mm); papel.
Postal ilustrado com imagem da Igreja dos Clérigos ou Capela Nova e Rua Direita; Vila Real.
PT
Cx. 018

AMVR/ALM/D/C/01/2512
[1925]
(139 x 90 mm); papel.
Postal ilustrado com imagem da Torre de Quintela; Vila Real.
PT
Cx. 018

AMVR/ALM/D/C/01/2514
[1925]
(88 x 139 mm); papel.
Postal ilustrado com imagem do Palácio de Mateus; Vila Real.
PT
Cx. 018

AMVR/ALM/D/C/01/2515
1904
(91 x 140 mm); papel.
Postal ilustrado com imagem do Palácio de Mateus; Vila Real.
PT
Cx. 018

AMVR/ALM/D/C/01/2516
1923
(91 x 138 mm); papel.
Postal ilustrado com imagem do Palácio de Mateus; Vila Real.
PT
Cx. 018

AMVR/ALM/D/C/01/2517
1907
(83 x 133 mm); papel.
Postal ilustrado com imagem do Palácio de Mateus; Vila Real.
PT
Cx. 018

AMVR/ALM/D/C/01/2521
s/d
(137 x 88 mm); papel.
Postal ilustrado com imagem do interior da Capela de São Brás, fundada em 1289 pela família Teixeira Menezes; Vila Real.
PT
Cx. 018

AMVR/ALM/D/C/01/2522
s/d
(138 x 87 mm); papel.
Postal ilustrado com imagem do interior da Capela de São Brás, fundada em 1289 pela família Teixeira Menezes; Vila Real.
PT
Cx. 018

AMVR/ALM/D/C/01/2523
[1912]
(90 x 140 mm); papel.
Postal ilustrado com imagem da Igreja e Convento de São Domingos; Vila Real.
PT
Cx. 018

AMVR/ALM/D/C/01/2533
[1925]
(89 x 139 mm); papel.
Postal ilustrado com desenho do Convento de São Francisco; Vila Real.
PT
Cx. 018

AMVR/ALM/D/C/01/2542
[1925]
(91 x 140 mm); papel.
Postal ilustrado com imagem da Torre de Quintela; Vila Real.
PT
Cx. 018
2 Exemplares

AMVR/ALM/D/C/01/2543
1905
(89 x 137 mm); papel.
Postal ilustrado com imagem da Torre de Quintela; Vila Real.
PT
Cx. 018

AMVR/ALM/D/C/01/2554
[1916]
(89 x 138 mm); papel.
Postal ilustrado com imagem do Asilo de Nª Srª do Amparo; Vila Real.
PT
Cx. 018

AMVR/ALM/D/C/01/2572
[1925]
(89 x 138 mm); papel.
Postal ilustrado com imagem da Rua Central e Capela Nova; Vila Real.
PT
Cx. 018

AMVR/ALM/D/C/01/2573
[1925]
(137 x 90 mm); papel.
Postal ilustrado com imagem da Torre de Quintela; Vila Real.
PT
Cx. 018
2 Exemplares

AMVR/ALM/D/C/01/2574
1983
(149 x 101 mm); papel.
Postal ilustrado com desenho do edifício dos Paços do Concelho; Vila Real.
PT
Cx. 018
Desenho de Gracinda Marques

AMVR/ALM/D/C/01/2581
[1923]
(88 x 135 mm); papel.
Postal ilustrado com imagem do Palácio de Mateus; Vila Real.
PT
Cx. 018

AMVR/ALM/D/C/01/2582
[1912]
(91 x 140 mm); papel.
Postal ilustrado com imagem da Capela Nova (Igreja dos Clérigos); Vila Real.
PT

Cx. 018

AMVR/ALM/D/C/01/2594
[1925]
(89 x 140 mm); papel.
Postal ilustrado com imagem da casa do Marquês de Vila Real na Av. Carvalho Araújo; Vila Real.
PT
Cx. 018

AMVR/ALM/D/C/01/2595
1904
(89 x 139 mm); papel.
Postal ilustrado com imagem do Liceu Nacional de Vila Real, atual Escola Secundária de Camilo Castelo Branco; Vila Real.
PT
Cx. 018

AMVR/ALM/D/C/01/2603
[1925]
(88 x 139 mm); papel.
Postal ilustrado com imagem do monumento a Nossa Sra. de Lurdes; Vila Real.
PT
Cx. 018

AMVR/ALM/D/C/01/2606
[1925]
(90 x 140 mm); papel.
Postal ilustrado com imagem da Capela de Nossa Sra. de Guadalupe; Vila Real.
PT
Cx. 018

AMVR/ALM/D/C/01/2628
[1925]
(90 x 140 mm); papel.
Postal ilustrado com imagem da casa do Marquês de Vila Real na Av. Carvalho Araújo; Vila Real.
PT
Cx. 018

AMVR/ALM/D/C/01/2637
1923
(87 x 138 mm); papel.
Postal ilustrado com imagens da Sé Catedral, Banco de Portugal, Torre de Quintela, Rio Corgo, Quartel-General e Av. 5 de Outubro; Vila Real.
PT
Cx. 018

AMVR/ALM/D/C/01/2638
[1925]
(88 x 138 mm); papel.
Postal ilustrado com imagem da Capela de Sto. António; Vila Real.
PT
Cx. 018
2 Exemplares

AMVR/ALM/D/C/01/2641
1907
(86 x 139 mm); papel.
Postal ilustrado com imagem do Palácio de Mateus; Vila Real.
PT
Cx. 018

AMVR/ALM/D/C/01/2665
1926
(91 x 133 mm); papel.
Postal ilustrado com imagem do monumento a Camilo Castelo Branco no Jardim da Carreira; Vila Real.
PT
Cx. 019

AMVR/ALM/D/C/01/2666
[1910]
(89 x 139 mm); papel.
Imagem da fachada principal da Igreja de S. Domingos (Sé); Vila Real.
PT
Cx. 019

AMVR/ALM/D/C/01/2669
[1925]
(87 x 139 mm); papel.
Postal ilustrado com imagem do monumento a Nossa Senhora de Lurdes no santuário com o mesmo nome; Vila Real.
PT
Cx. 019

AMVR/ALM/D/C/01/2670
[1925]

(139 x 90 mm); papel.
Postal ilustrado com imagem do Cruzeiro da Guia; Vila Real.
PT
Cx. 019

AMVR/ALM/D/C/01/2671
1904
(90 x 140 mm); papel.
Postal ilustrado com imagem da Igreja dos Clérigos, também chamada Capela Nova; Vila Real.
PT
Cx. 019

AMVR/ALM/D/C/01/2672
[1912]
(140 x 90 mm); papel.
Postal ilustrado com imagem da Igreja dos Clérigos, também chamada Capela Nova; Vila Real.
PT
Cx. 019

AMVR/ALM/D/C/01/2673
1903-1904
(90 x 140 mm); papel.
Postal ilustrado com imagem da Igreja de S. Dinis no cemitério do mesmo nome; Vila Real.
PT
Cx. 019

AMVR/ALM/D/C/01/2674
1904
(172 x 90 mm); papel.
Postal ilustrado com imagem do interior da Igreja de S. Brás fundada em 1289 pela família Teixeira Menezes; Vila Real.
PT
Cx. 019

AMVR/ALM/D/C/01/2682
[1925]
(89 x 139 mm); papel.
Postal ilustrado com imagem dos Paços do Concelho; Vila Real.
PT
Cx. 019
O postal encontra-se endereçado a Achilles Ferreira Muaze.

AMVR/ALM/D/C/01/2721
1937
(89 x 140 mm); papel.
Postal ilustrado com imagem do Palácio de Mateus em Vila Real.
PT
Cx. 019

AMVR/ALM/D/C/01/2722
[1925]
(93 x 141 mm); papel.
Postal ilustrado com imagem do antigo edifício do Convento de Santa Clara em Vila Real.
PT
Cx. 019
3 Exemplares

AMVR/ALM/D/C/01/2723
[1925]
(90 x 139 mm); papel.
Postal ilustrado com imagem de Chafariz e Sé Episcopal de Vila Real.
PT
Cx. 019

AMVR/ALM/D/C/01/2724
[1925]
(90 x 140 mm); papel.
Postal ilustrado com imagem da Capela de Nossa Senhora de Guadalupe.
PT
Cx. 019

AMVR/ALM/D/C/01/2725
s/d
(132 x 84 mm); papel.
Postal ilustrado com imagem do monumento a Carvalho Araújo em Vila Real.
PT
Cx. 019

AMVR/ALM/D/C/01/2726
[1916]
(90 x 139 mm); papel.
Postal ilustrado com imagem do Palácio de Mateus ainda sem o lago de entrada.
PT
Cx. 019

AMVR/ALM/D/C/01/2728
1926
(90 x 140 mm); papel.
Monumento a Camilo Castelo Branco no Jardim da Carreira em Vila Real.
PT
Cx. 019

AMVR/ALM/D/C/01/3095
s/d
(105 x 142 mm); papel.
Postal ilustrado com desenho da fonte joanina na Avenida Almeida Lucena em Vila Real.
PT
Cx. 021
[Desenho de Mello Júnior de 1977.]

AMVR/ALM/D/C/01/3124
[1925]
(90 x 138 mm); papel.
Postal ilustrado com imagem da Igreja do Calvário e Capela de Sto. António em Vila Real.
PT
Cx. 021

AMVR/ALM/D/C/01/3129
1906
(90 x 142 mm); papel.
Postal ilustrado com imagem do Colégio de Nossa Senhora de Lurdes em Vila Real.
PT
Cx. 021

AMVR/ALM/D/C/01/3144
s/d
(89 x 139 mm); papel.
Capela de Santo António em Vila Real.
PT
Cx. 021

AMVR/ALM/D/C/01/3229
[1925]
(90 x 139 mm); papel.
Postal ilustrado com imagem da ponte romana nas Flores; Vila Real.
PT
Cx. 021

AMVR/ALM/D/C/01/3297
[1925]
(89 x 139mm); papel.
Postal ilustrado com desenho reconstituindo as Portas da Vila, demolidas em 1878.
PT
Cx. 021
3 doc.

AMVR/ALM/D/C/01/3320
[1925]
(93 x 140 mm); papel.
Postal ilustrado com desenho da casa onde nasceu Diogo Cão em Vila Real.
PT
Cx. 022
Desenho de Aureliano Barrigas.

AMVR/ALM/D/C/01/3533
s/d
(105 x 146 mm); papel.
Postal ilustrado com imagem do Liceu Nacional de Vila Real, catual Escola Secundária de Camilo Castelo Branco em Vila Real.
PT
Cx. 022

AMVR/ALM/D/C/01/4071
1926
(90 x 142 mm); papel.
Postal ilustrado com imagem do monumento a Camilo Castelo Branco no centro do Jardim da Carreira em Vila Real.
PT
Cx. 027

AMVR/ALM/D/C/01/4091
[1925]
(92 x 141 mm); papel.
Postal ilustrado com imagem do edifício do extinto convento de Santa Clara em Vila Real.
PT
Cx. 027

AMVR/ALM/D/C/01/4092
[1903]
(92 x 140 mm); papel.
Postal ilustrado com imagem da Igreja de São Domingos; Sé Catedral em Vila Real.
PT
Cx. 027

AMVR/ALM/D/C/01/4093
1906
(90 x 140 mm); papel.
Postal ilustrado com imagem do Liceu Nacional de Vila Real, antes da reforma do edifício, no Largo dos Freitas e catual Escola Secundária de Camilo Castelo Branco.
PT
Cx. 027

AMVR/ALM/D/C/01/4096
1905
(88 x 139 mm); papel.
Postal ilustrado com imagem do edifício do Governo Civil de Vila Real (Palácio do Conde de Amarante).
PT
Cx. 027

AMVR/ALM/D/C/01/4097
[1925]
(88 x 139 mm); papel.
Postal ilustrado com imagem da entrada sul do Convento de Santa Clara em Vila Real no espaço hoje ocupado pelo Seminário de Vila Real.
PT
Cx. 027

AMVR/ALM/D/C/01/4098
1905
(88 x 139 mm); papel.
Postal ilustrado com imagem do Hospital da Misericórdia em Vila Real, catual edifício dos Paços do Concelho.
PT
Cx. 027

AMVR/ALM/D/C/01/4100
1906
(140 x 91 mm); papel.
Postal ilustrado com imagem do Asilo Amparo de Nossa Sra. das Dores em Vila Real.
PT
Cx. 027

AMVR/ALM/D/C/01/4103
1906
(90 x 140 mm); papel.
Postal ilustrado com imagem do Hospital da Divina Providência em Vila Real, catual edifício dos Paços do Concelho.
PT
Cx. 027

AMVR/ALM/D/C/01/4104
1906
(88 x 137 mm); papel.
Postal ilustrado com imagem do Hospital da Divina Providência, atualmente Paços do Concelho de Vila Real.
PT
Cx. 027

AMVR/ALM/D/C/01/4106
1983
(149 x 101 mm); papel.
Postal ilustrado com desenho do edifício dos Paços do Concelho de Vila Real.
PT
Cx. 027
Desenho de Gracinda Marques.

AMVR/ALM/D/C/01/4108
[1925]
(140 x 90 mm); papel.
Postal ilustrado com imagem da Igreja dos Clérigos (Capela Nova) e Rua Central em Vila Real.
PT
Cx. 027

SR/D/C/02 – Postais relativos à vida quotidiana

AMVR/ALM/D/C/02/0067
s/d
(97 x 146 mm); papel.
Convite postal alusivo à inauguração da exposição " O Douro 1900", organizada pelo Núcleo Cultural Municipal de Vila, embrião dos catuais serviços de cultura.
PT
Cx. 001

AMVR/ALM/D/C/02/0090
1980
(96 x 151 mm); papel.
Postal ilustrado alusivo ao 1º centenário do jornal " O Transmontano".
PT

Cx. 001
2 Postais

AMVR/ALM/D/C/02/0091
1980
(96 x 151 mm); papel.
Postal ilustrado alusivo ao 1º centenário de " O Vilarealense".
PT
Cx. 001

AMVR/ALM/D/C/02/1499
s/d
(105 x 145 mm); papel.
Postal ilustrado com vista do Cimo do Campo por altura da Feira de Sto. António em Vila Real.
PT
Cx. 013

AMVR/ALM/D/C/02/1819
s/d
(145 x 105 mm); papel.
Postal ilustrado com imagem da Feira dos Pucarinhos em Vila Real.
PT
Cx. 014
Álbum vermelho

AMVR/ALM/D/C/02/2216
s/d
(105 x 146 mm); papel.
Postal ilustrado com imagem dos Oleiros de Bisalhães, Vila Real.
PT
Cx. 016
Álbum vermelho

AMVR/ALM/D/C/02/2217
s/d
(105 x 146 mm); papel.
Oleiros de Bisalhães em Vila Real.
PT
Cx. 016
Álbum vermelho

AMVR/ALM/D/C/02/2218
s/d
(105 x 146 mm); papel.
Postal ilustrado com imagem dos Oleiros de Bisalhães em Vila Real.
PT
Cx. 016
Álbum vermelho

AMVR/ALM/D/C/02/2527
[1912]
(90 x 140 mm); papel.
Secretaria do Regimento de Infantaria; Vila Real.
PT
Cx. 018

AMVR/ALM/D/C/02/2535
[1925]
(89 x 140 mm); papel.
Postal ilustrado com imagem da condução de chamiça; Vila Real.
PT
Cx. 018
2 Exemplares

AMVR/ALM/D/C/02/2548
1903
(92 x 96 mm); papel.
Postal ilustrado com imagem de uma procissão subindo a Av. Carvalho Araújo; Vila Real [fragmento]
PT
Cx. 018

AMVR/ALM/D/C/02/2558
1923
(88 x 139 mm); papel.
Postal ilustrado com imagens da Rua Direita, Av. Almeida Lucena, Estação Ferroviária; Vila Real.
PT
Cx. 018

AMVR/ALM/D/C/02/2575
s/d
(140 x 91 mm); papel.
Postal ilustrado com imagem de habitante angolana.
PT
Cx. 018

AMVR/ALM/D/C/02/2576
[1925]

(90 x 140 mm); papel.
Postal ilustrado com imagem da Ribeira do Cabril; Vila Real.
PT
Cx. 018
3 Exemplares

AMVR/ALM/D/C/02/2583
[1912]
(87 x 137 mm); papel.
Postal ilustrado com imagem de vida quotidiana em Vila Real.
PT
Cx. 018

AMVR/ALM/D/C/02/2587
[1920]
(91 x 138 mm); papel.
Postal ilustrado com imagem do Jardim do Teatro em Espinho.
PT
Cx. 018

AMVR/ALM/D/C/02/2593
1907
(83 x 134 mm); papel.
Postal ilustrado com imagem do Largo e Igreja de São Pedro, com imagem de vida quotidiana; Vila Real.
PT
Cx. 018

AMVR/ALM/D/C/02/2627
1907
(139 x 90 mm); papel.
Postal ilustrado com imagem de alunos esperando a hora da aula na Escola de Sabroso; Vila Real.
PT
Cx. 018

AMVR/ALM/D/C/02/2631
[1925]
(90 x 139 mm); papel.
Postal ilustrado com imagem das lavadeiras no rio Corgo; Vila Real.
PT
Cx. 018
2 Exemplares

AMVR/ALM/D/C/02/2644
1907
(87 x 137 mm); papel.
Postal ilustrado com imagem de uma família na sua casa na Freguesia de Mouçós, Vila Real.
PT
Cx. 018

AMVR/ALM/D/C/02/2715
1937
(90 x 140 mm); papel.
Postal ilustrado com imagem das lavadeiras no Rio Corgo em Vila Real.
PT
Cx. 019

AMVR/ALM/D/C/02/2720
[1925]
(87 x 137 mm); papel.
Postal ilustrado com imagem das Lavadeiras no Rio Corgo em Vila Real.
PT
Cx. 019

AMVR/ALM/D/C/02/3201
[1925]
(92 x 138 mm); papel.
Postal ilustrado com imagem das vindimas em Vila Real.
PT
Cx. 021

AMVR/ALM/D/C/02/3264
1905
(88 x 138 mm); papel.
Postal ilustrado com a imagem da feira do gado em Vila Real.
PT
Cx. 021

AMVR/ALM/D/C/02/3342
s/d
(139 x 90 mm); papel.
Postal ilustrado com imagem das vindimas em Vila Real.
PT
Cx. 022

AMVR/ALM/D/C/02/3347
[1925]

(140 x 90 mm); papel.
Postal ilustrado com a imagem da Imaculada Conceição, padroeira da diocese de Vila Real.
PT
Cx. 022

AMVR/ALM/D/C/02/4074
[1925]
(142 x 88 mm); papel.
Postal ilustrado com imagem da Feira de São Pedro (Pucarinhos) que se realizava na Rua Central em Vila Real.
PT
Cx. 027

AMVR/ALM/D/C/02/4081
[1925]
(90 x 139 mm); papel.
Postal ilustrado com imagem da atividade da ceifa do centeio em Vila Real.
PT
Cx. 027

AMVR/ALM/D/C/02/4102
1906
(90 x 140 mm); papel.
Postal ilustrado com a romaria e feira anual de Almodena em Vila Real.
PT
Cx. 027

AMVR/ALM/D/C/02/4107
1906
(141 x 91 mm); papel.
Postal ilustrado com imagem do carro andor do Senhor Jesus do Calvário em Vila Real.
PT
Cx. 027

AMVR/ALM/D/C/02/2174
1907
(77 x 101 mm); papel; p/b.
Fotografia do postal com a fotomontagem do avião do Freitas, lançado do Calvário; Vila Real.
PT
Cx. 016

SR/03 – Postais com vistas panorâmicas

AMVR/ALM/D/C/03/0066
1979-06-10
(155 x 112 mm); papel.
Coleção de postais ilustrados com vistas de Vila Real antiga. Praça Luís de Camões; festejos da chegada do 1º comboio a Vila Real; Festa dos Pucarinhos; Capela de Stº. António; inauguração do monumento de Nª Sra. de Lurdes e costumes de Vila Real.
PT
Cx. 001
2 Coleções de seis postais, com os respetivos índices.

AMVR/ALM/D/C/03/2239
[1890]
(107 x 159 mm); papel.
Postal ilustrado com vista panorâmica de Vila Real.
PT
Cx. 016
Álbum vermelho. Desenho de A. L. Martins.

AMVR/ALM/D/C/03/2495
[1916]
(89 x 139 mm); papel.
Postal ilustrado com imagem da zona da Peneda; Vila Real.
PT
Cx. 018

AMVR/ALM/D/C/03/2504
1903-1904
(92 x 138 mm); papel.
Postal ilustrado com vista panorâmica de Vila Real depois de um nevão.
PT
Cx. 018

AMVR/ALM/D/C/03/2509
1904
(90 x 140 mm); papel.
Postal ilustrado com imagem das Escarpas e quedas de água do Rio Corgo; Vila Real.
PT
Cx. 018

AMVR/ALM/D/C/03/2518
[1925]
(139 x 88 mm); papel.
Postal ilustrado com imagem das Escarpas do

Rio Corgo; Vila Real.
PT
Cx. 018

AMVR/ALM/D/C/03/2519
[1925]
(140 x 91 mm); papel.
Postal ilustrado com imagem da Cascata da Peneda; Vila Real.
PT
Cx. 018

AMVR/ALM/D/C/03/2520
1907
(136 x 88 mm); papel.
Postal ilustrado com imagem da Cascata da Peneda; Vila Real.
PT
Cx. 018

AMVR/ALM/D/C/03/2526
[1930]
(89 x 140 mm); papel.
Postal ilustrado com vista panorâmica (Lado Sul); Vila Real.
PT
Cx. 018

AMVR/ALM/D/C/03/2529
[1930]
(90 x 140 mm); papel.
Postal ilustrado com imagem panorâmica de Vila Real (lado poente); Vila Real.
PT
Cx. 018

AMVR/ALM/D/C/03/2530
[1925]
(90 x 140 mm); papel.
Postal ilustrado com imagem panorâmica de Vila Real (lado sul); Vila Real.
PT
Cx. 018

AMVR/ALM/D/C/03/2547
1937
(90 x 140 mm); papel.
Postal ilustrado com imagem do vale do Rio Cabril; Vila Real.
PT
Cx. 018

AMVR/ALM/D/C/03/2557
[1912]
(90 x 139 mm); papel.
Postal ilustrado com imagem das Escarpas do Corgo; Vila Real.
PT
Cx. 018

AMVR/ALM/D/C/03/2562
[1925]
(91 x 279 mm); papel.
Postal ilustrado com vista panorâmica de Vila Real.
PT
Cx. 018

AMVR/ALM/D/C/03/2585
1904
(90 x 139 mm); papel.
Postal ilustrado com imagem de Vila Real depois de um nevão.
PT
Cx. 018

AMVR/ALM/D/C/03/2586
1904
(140 x 90 mm); papel.
Postal ilustrado com imagem da Cascata da Peneda no Rio Corgo; Vila Real.
PT
Cx. 018

AMVR/ALM/D/C/03/2588
[1925]
(140 x 90 mm); papel.
Postal ilustrado com imagem da Cascata da Peneda no rio Corgo; Vila Real.
PT
Cx. 018

AMVR/ALM/D/C/03/2591
[1925]
(140 x 90 mm); papel.
Postal ilustrado com imagem das Escarpas do rio Corgo; Vila Real.
PT
Cx. 018

AMVR/ALM/D/C/03/2601
[1912]
(87 x 137 mm); papel.
Postal ilustrado com imagem da Cascata da Peneda; Vila Real.
PT
Cx. 018

AMVR/ALM/D/C/03/2634
[1930]
(90 x 140 mm); papel.
Postal ilustrado com vista panorâmica da cidade; Vila Real.
PT
Cx. 018

AMVR/ALM/D/C/03/2635
1903
(92 x 140 mm); papel.
Postal ilustrado com vista panorâmica de parte da cidade, Vila Real.
PT
Cx. 018

AMVR/ALM/D/C/03/2643
[1930]
(90 x 140 mm); papel.
Postal ilustrado com imagem panorâmica da cidade; Vila Real.
PT
Cx. 018

AMVR/ALM/D/C/03/2647
[1930]
(90 x 140 mm); papel.
Postal ilustrado com vista panorâmica parcial da cidade; Vila Real.
PT
Cx. 018

AMVR/ALM/D/C/03/2649
[1925]
(137 x 90 mm); papel.
Postal ilustrado com imagem das Escarpas do Rio Corgo; Vila Real.
PT
Cx. 018

AMVR/ALM/D/C/03/2664
[1925]
(137 x 88 mm); papel.
Postal ilustrado com imagem das Escarpas do Rio Corgo; Vila Real.
PT
Cx. 019

AMVR/ALM/D/C/03/2678
s/d
(103 x 147 mm); papel.
Postal ilustrado com imagens panorâmicas de vários locais de Vila Real.
PT
Cx. 019

AMVR/ALM/D/C/03/2683
s/d
(103 x 148 mm); papel.
Postal ilustrado com vista panorâmica da cidade de Vila Real.
PT
Cx. 019

AMVR/ALM/D/C/03/2685
1907
(90 x 142 mm); papel.
Postal ilustrado com imagem da Estação dos Caminhos de Ferro de Vila Real.
PT
Cx. 019
O postal ilustrado encontra-se endereçado a Albertina Canedo Miranda.

AMVR/ALM/D/C/03/2688
[1925]
(90 x 140 mm); papel.
Postal ilustrado com vista da Cumieira sobre a povoação de Relvas e a cidade de Vila Real.
PT
Cx. 019

AMVR/ALM/D/C/03/2695
s/d
(104 x 148 mm); papel.
Postal ilustrado com vista panorâmica de vários locais da cidade de Vila Real.
PT
Cx. 019

AMVR/ALM/D/C/03/2718
[1930]

(90 x 139 mm); papel.
Postal ilustrado com vista panorâmica da cidade de Vila Real.
PT
Cx. 019

AMVR/ALM/D/C/03/2729
[1930]
(89 x 142 mm); papel.
Postal ilustrado com vista panorâmica da cidade de Vila Real.
PT
Cx. 019
2 doc.

AMVR/ALM/D/C/03/4075
[1925]
(86 x 137 mm); papel.
Postal ilustrado com imagem das Escarpas do Rio Corgo em Vila Real.
PT
Cx. 027

AMVR/ALM/D/C/03/4076
[1912]
(137 x 88 mm); papel.
Postal Ilustrado com imagem das Escarpas do Rio Corgo em Vila Real.
PT
Cx. 027

AMVR/ALM/D/C/03/4077
1905
(88 x 139 mm); papel.
Postal ilustrado com imagem das Escarpas do Rio Corgo em Vila Real, vendo-se ainda a antiga central elétrica.
PT
Cx. 027

AMVR/ALM/D/C/03/4079
[1925]
(90 x 139 mm); papel.
Postal ilustrado com imagem da confluência dos rios Corgo e Cabril em Vila Real.
PT
Cx. 027

AMVR/ALM/D/C/03/4083
[1910]
(89 x 139 mm); papel.
Postal ilustrado com imagem das Escarpas do Rio Corgo, vendo-se a levada da luz elétrica para a cidade de Vila Real.
PT
Cx. 027

AMVR/ALM/D/C/03/4084
[1925]
(140 x 90 mm); papel.
Postal ilustrado com imagem das Escarpas do Rio Corgo, vendo-se a cascata do rio com a ponte suspensa de rame, junto à antiga central elétrica, e igualmente no topo da margem esquerda o antigo Matadouro Municipal.
PT
Cx. 027

AMVR/ALM/D/C/03/4085
[1912]
(140 x 90 mm); papel.
Postal ilustrado com imagem da Cascata da Peneda, no Rio Corgo, com a ponte suspensa de rame, junto à antiga central elétrica em Vila Real.
PT
Cx. 027

AMVR/ALM/D/C/03/4086
[1925]
(140 x 90 mm); papel.
Postal ilustrado com imagem das Escarpas do Rio Corgo, sobre o vale onde esteve instalada a central elétrica.
PT
Cx. 027

AMVR/ALM/D/C/03/4089
[1912]
(137 x 86 mm); papel.
Postal ilustrado com imagem da Cascata da Peneda; Vila Real.
PT
Cx. 027

AMVR/ALM/D/C/03/4090
1904
(136 x 88 mm); papel.
Postal ilustrado com imagem da cascata e moinhos na Peneda, Ribeira de Tourinhas; Vila

Real.
PT
Cx. 027

AMVR/ALM/D/C/03/4095
1904
(90 x 136 mm); papel.
Postal ilustrado com uma vista panorâmica de Vila Real durante um nevão.
PT
Cx. 027

SR/04 – Postais relativos ao urbanismo

AMVR/ALM/D/C/04/0021
1907
(84 x 134 mm); papel.
Postal ilustrado com imagem do Cabo da Vila e da Rua Direita; Vila Real.
PT
Cx. 001

AMVR/ALM/D/C/04/0022
[1930]
(89 x 140 mm); papel.
Postal ilustrado com imagem da entrada da Rua Direita e da Rua do Rossio.
PT
Cx. 001

AMVR/ALM/D/C/04/0047
[1925]
(90 x 138 mm); papel.
Postal ilustrado com imagem do Largo do Cabo da Vila e Rua Cândido dos Reis; Vila Real.
PT
Cx. 001

AMVR/ALM/D/C/04/0088
s/d
(105 x 149 mm); papel.
Postal ilustrado com imagem da ponte sobre o Rio Corgo em 1863.
PT
Cx. 001
2 Postais

AMVR/ALM/D/C/04/1196
1967-12-31
(104 x 145 mm); papel.
Postal ilustrado com imagem da Casa de Camilo Castelo Branco em S. Miguel de Seide.
PT
Cx. 012
Álbum Vermelho

AMVR/ALM/D/C/04/1853
s/d
(104 x 146 mm); papel.
Postal ilustrado com imagem da Avenida Carvalho Araújo em Vila Real.
PT
Cx. 015
Álbum vermelho

AMVR/ALM/D/C/04/2187
s/d
(104 x 144 mm); papel.
Postal ilustrado com imagem da Avenida Carvalho Araújo em Vila Real.
PT
Cx. 016
Álbum vermelho

AMVR/ALM/D/C/04/2209
s/d
(85 x 141 mm); papel.
Postal ilustrado com imagem do Miradouro e Pérgola na Vila Velha em Vila Real.
PT
Cx. 016
Álbum vermelho

AMVR/ALM/D/C/04/2235
s/d
(101 x 144 mm); papel.
Postal ilustrado com imagem do antigo edifício do Mercado Municipal, junto ao edifício dos Correios, Vila Real, 1907.
PT
Cx. 016
Álbum vermelho

AMVR/ALM/D/C/04/2241
s/d
(87 x 137 mm); papel.
Postal ilustrado com imagem do edifício dos Correios em Vila Real.
PT
Cx. 016

Álbum vermelho

AMVR/ALM/D/C/04/2477
s/d
(88 x 141 mm); papel.
Postal ilustrado com imagem da Rua Miguel Bombarda; Vila Real.
PT
Cx. 017

AMVR/ALM/D/C/04/2488
[1916]
(92 x 141 mm); papel.
Postal ilustrado com imagem do Campo do Tabolado; Vila Real.
PT
Cx. 018

AMVR/ALM/D/C/04/2489
s/d
(95 x 142 mm); papel.
Postal ilustrado com imagem da Praceta de Diogo Cão; Vila Real.
PT
Cx. 018

AMVR/ALM/D/C/04/2490
s/d
(104 x 145 mm); papel.
Postal ilustrado com imagem com um aspeto da Avenida Carvalho Araújo; Vila Real.
PT
Cx. 018

AMVR/ALM/D/C/04/2492
s/d
(105 x 148 mm); papel.
Postal ilustrado com imagem da locomotiva D. Luís que rebocou o comboio real nas linhas de Sul e Sueste.
PT
Cx. 018

AMVR/ALM/D/C/04/2493
s/d
(104 x 149 mm); papel.
Postal ilustrado com imagem da Ponte D. Maria; Porto.
PT
Cx. 018

AMVR/ALM/D/C/04/2494
s/d
(104 x 107 mm); papel.
Postal ilustrado com imagem do Salão D. Maria Pia que fez parte do comboio Real.
PT
Cx. 018

AMVR/ALM/D/C/04/2496
[1925]
(91 x 137 mm); papel.
Postal ilustrado com imagem da Avenida Carvalho Araújo; Vila Real.
PT
Cx. 018

AMVR/ALM/D/C/04/2498
[1955]
(91 x 139 mm); papel.
Postal ilustrado com imagem da Avenida 5 de Outubro; Vila Real.
PT
Cx. 018

AMVR/ALM/D/C/04/2499
[1910]
(96 x 142 mm); papel.
Postal ilustrado com imagem da Avenida 5 de Outubro e Alameda do Caminho de Ferro; Vila Real.
PT
Cx. 018

AMVR/ALM/D/C/04/2500
1905
(88 x 138 mm); papel.
Postal ilustrado com imagem da Ponte sobre o Rio Corgo; Vila Real.
PT
Cx. 018

AMVR/ALM/D/C/04/2501
[1910]
(88 x 138 mm); papel.
Postal ilustrado com imagem da Ponte Metálica sobre o Rio Corgo; Vila Real.
PT
Cx. 018

AMVR/ALM/D/C/04/2502
1906
(90 x 139 mm); papel.
Postal ilustrado com imagem da Ponte de Sta. Maria e Ponte Metálica sobre o Rio Corgo; Vila Real.
PT
Cx. 018

AMVR/ALM/D/C/04/2503
[1912]
(88 x 140 mm); papel.
Postal ilustrado com imagem da Ponte Metálica sobre o Rio Corgo; Vila Real.
PT
Cx. 018

AMVR/ALM/D/C/04/2505
[1903]
(93 x 130 mm); papel.
Postal ilustrado com imagem da Ponte Metálica sobre o Rio Corgo; Vila Real.
PT
Cx. 018

AMVR/ALM/D/C/04/2506
[1910]
(88 x 139 mm); papel.
Postal ilustrado com imagem da Avenida 5 de Outubro e Estação do caminho de ferro; Vila Real.
PT
Cx. 018

AMVR/ALM/D/C/04/2507
[1912]
(90 x 140 mm); papel.
Postal ilustrado com imagem da Estação do caminho de ferro; Vila Real.
PT
Cx. 018

AMVR/ALM/D/C/04/2508
1906
(89 x 138 mm); papel.
Postal ilustrado com imagem da Estação do caminho de ferro; Vila Real.
PT
Cx. 018

AMVR/ALM/D/C/04/2510
[1925]
(90 x 140 mm); papel.
Postal ilustrado com imagem do Cemitério de S. Dinis; Vila Real.
PT
Cx. 018
2 Exemplares

AMVR/ALM/D/C/04/2511
[1925]
(140 x 90 mm); papel.
Postal ilustrado com imagem do Pontão de Almodena; Vila Real.
PT
Cx. 018

AMVR/ALM/D/C/04/2513
1907
(88 x 139 mm); papel.
Postal ilustrado com imagem da casa do Marquês de Vila Real na Av. Carvalho Araújo; Vila Real.
PT
Cx. 018

AMVR/ALM/D/C/04/2524
[1925]
(91 x 140 mm); papel.
Postal ilustrado com imagem do Jardim da Carreira (Jardim Público); Vila Real.
PT
Cx. 018

AMVR/ALM/D/C/04/2525
1907
(90 x 137 mm); papel.
Postal ilustrado com imagem do Jardim da Carreira (Jardim Público); Vila Real.
PT
Cx. 018

AMVR/ALM/D/C/04/2528
[1925]
(90 x 139 mm); papel.
Postal ilustrado com imagem da Avenida Almeida Lucena ; Vila Real.
PT
Cx. 018

AMVR/ALM/D/C/04/2531
1972
(104 x 145 mm); papel.
Postal ilustrado com imagem da Avenida Carvalho Araújo; Vila Real.
PT
Cx. 018

AMVR/ALM/D/C/04/2532
[1903]
(89 x 141 mm); papel.
Postal ilustrado com imagem do Sitio do Trem; Vila Real.
PT
Cx. 018

AMVR/ALM/D/C/04/2534
[1930]
(90 x 139 mm); papel.
Postal ilustrado com imagem de parte da Avenida Carvalho Araújo e Hotel Tocaio; Vila Real.
PT
Cx. 018
2 Exemplares

AMVR/ALM/D/C/04/2536
[1925]
(89 x 140 mm); papel.
Postal ilustrado com imagem da Av. Carvalho Araújo; Vila Real.
PT
Cx. 018
2 Exemplares

AMVR/ALM/D/C/04/2537
s/d
(105 x 149 mm); papel.
Postal ilustrado com imagem da Av. Carvalho Araújo; Vila Real.
PT
Cx. 018
2 Exemplares

AMVR/ALM/D/C/04/2538
[1925]
(90 x 138 mm); papel.
Postal ilustrado com imagem da casa onde nasceu Diogo Cão; Vila Real.
PT
Cx. 018
3 Exemplares

AMVR/ALM/D/C/04/2539
1904
(138 x 90 mm); papel.
Postal ilustrado com imagem da entrada do Jardim da Carreira (Passeio Público); Vila Real.
PT
Cx. 018
3 Exemplares

AMVR/ALM/D/C/04/2540
1907
(84 x 134 mm); papel.
Postal ilustrado com imagem da Ponte Metálica e ponte de Santa Margarida, sobre o rio Corgo, em Vila Real, com imagem da vida quotidiana.
PT
Cx. 018

AMVR/ALM/D/C/04/2541
[1910]
(89 x 139 mm); papel.
Postal ilustrado com imagem do Jardim da Carreira (Jardim Público); Vila Real.
PT
Cx. 018
2 Exemplares

AMVR/ALM/D/C/04/2544
[1925]
(90 x 140 mm); papel.
Postal ilustrado com imagem de parte do Jardim da Avenida 5 de Outubro; Vila Real.
PT
Cx. 018
2 Exemplares

AMVR/ALM/D/C/04/2546
1907
(89 x 141 mm); papel.
Postal ilustrado com imagem da Avenida Almeida Lucena; Vila Real.
PT
Cx. 018

AMVR/ALM/D/C/04/2549
[1925]
(90 x 140 mm); papel.

Postal ilustrado com imagem do chafariz e Sé Episcopal, na Av. Carvalho Araújo; Vila Real.
PT
Cx. 018

AMVR/ALM/D/C/04/2550
1907
(135 x 83 mm); papel.
Postal ilustrado com imagem da entrada principal da Igreja de São Domingos (Sé); Vila Real.
PT
Cx. 018

AMVR/ALM/D/C/04/2551
1904
(140 x 90 mm); papel.
Postal ilustrado com imagem da Rua São Jacinto com imagem da vida quotidiana; Vila Real.
PT
Cx. 018

AMVR/ALM/D/C/04/2552
[1912]
(90 x 140 mm); papel.
Postal ilustrado com imagem do Quartel-general na Rua D. Margarida Chaves; Vila Real.
PT
Cx. 018

AMVR/ALM/D/C/04/2553
1912
(90 x 139 mm); papel.
Postal ilustrado com imagem da entrada pela Av. 5 de Outubro e Ponte Metálica; Vila Real.
PT
Cx. 018

AMVR/ALM/D/C/04/2555
1907
(88 x 140 mm); papel.
Postal ilustrado com imagem da Praça Luís de Camões e Largo do Príncipe Real; Vila Real.
PT
Cx. 018

AMVR/ALM/D/C/04/2556
[1912]
(90 x 140 mm); papel.
Postal ilustrado com imagem do Hospital da Divina Providência, ainda no edifício atual dos Paços do Concelho.
PT
Cx. 018

AMVR/ALM/D/C/04/2559
[1912]
(90 x 140 mm); papel.
Postal ilustrado com imagem da Ponte Metálica sobre o rio Corgo; Vila Real.
PT
Cx. 018

AMVR/ALM/D/C/04/2560
1907
(90 x 140 mm); papel.
Postal ilustrado com imagem da Ponte Metálica sobre o rio Corgo; Vila Real.
PT
Cx. 018

AMVR/ALM/D/C/04/2561
[1925]
(90 x 138 mm); papel.
Postal ilustrado com imagem da Av. Carvalho Araújo; Vila Real.
Cx. 018

AMVR/ALM/D/C/04/2577
[1912]
(136 x 87 mm); papel.
Postal ilustrado com imagem da Ponte Metálica sobre o rio Corgo; Vila Real.
PT
Cx. 018

AMVR/ALM/D/C/04/2578
[1912]
(86 x 136 mm); papel.
Postal ilustrado com imagem da Freguesia de Mouçós; Vila Real.
PT
Cx. 018
2 Exemplares

DC

AMVR/ALM/D/C/04/2579
s/d
(105 x 149 mm); papel.

Postal ilustrado com imagem com vista parcial da Ponte Metálica sobre o rio Corgo, Vila Real.
PT
Cx. 018
Desenho de Lopes Mendes (1893)

AMVR/ALM/D/C/04/2580
[1912]
(87 x 136 mm); papel.
Postal ilustrado com imagem da ponte sobre o rio Cabril; Vila Real.
PT
Cx. 018

AMVR/ALM/D/C/04/2584
1903-1904
(92 x 116 mm); papel.
Postal ilustrado com imagem do Jardim da Carreira (Jardim Público); Vila Real.
PT
Cx. 018

AMVR/ALM/D/C/04/2589
[1910]
(89 x 138 mm); papel.
Postal ilustrado com imagem da Avenida 5 de Outubro e Jardim da Estação; Vila Real.
PT
Cx. 018

AMVR/ALM/D/C/04/2590
[1925]
(90 x 140 mm); papel.
Postal ilustrado com imagem da Avenida 5 de Outubro e Estação do caminho de ferro; Vila Real.
PT
Cx. 018

AMVR/ALM/D/C/04/2592
s/d
(104 x 146 mm); papel.
Postal ilustrado com imagem da Ponte Metálica sobre o rio Corgo; Vila Real.
PT
Cx. 018

AMVR/ALM/D/C/04/2596
[1910]
(90 x 139 mm); papel.
Postal ilustrado com imagem da Av. Carvalho Araújo, vendo-se a antiga localização do Chafariz; Vila Real.
PT
Cx. 018

AMVR/ALM/D/C/04/2597
1906
(93 x140 mm); papel.
Postal ilustrado com imagem da Praça do Mercado, Av. Carvalho Araújo, mostrando as grades do edifício do antigo Mercado Municipal.
PT
Cx. 018

AMVR/ALM/D/C/04/2598
1904
(93 x 144 mm); papel.
Postal ilustrado com imagem do casario no Sitio do Trem; Vila Real.
PT
Cx. 018

AMVR/ALM/D/C/04/2599
[1930]
(93 x 144 mm); papel.
Postal ilustrado com imagem da Av. Carvalho Araújo vista do Seminário - Vila Real.
PT
Cx. 018

AMVR/ALM/D/C/04/2604
[1925]
(88 x 139 mm); papel.
Postal ilustrado com imagem da Avenida Carvalho Araújo, com uma imagem da vida quotidiana; Vila Real.
PT
Cx. 018

AMVR/ALM/D/C/04/2605
1906
(90 x 140 mm); papel.
Postal ilustrado com imagem da ponte sobre o rio Cabril; Vila Real.
PT
Cx. 018

AMVR/ALM/D/C/04/2607
[1925]

(90 x 140 mm); papel.
Postal ilustrado com imagem da Rua Direita vendo-se uma cena da vida quotidiana; Vila Real.
PT
Cx. 018

AMVR/ALM/D/C/04/2620
1907
(83 x 135 mm); papel.
Postal ilustrado com imagem do sítio do Pioledo em Vila Real durante a feira do gado.
PT
Cx. 018

AMVR/ALM/D/C/04/2636
[1925]
(90 x 139 mm); papel.
Postal ilustrado com imagem da Rua do Carmo vista do sítio do Pioledo; Vila Real.
PT
Cx. 018
2 Exemplares

AMVR/ALM/D/C/04/2642
[1930]
(92 x 142 mm); papel.
Postal ilustrado com imagem panorâmica do rio Corgo; Vila Real.
PT

AMVR/ALM/D/C/04/2645
[1925]
(88 x 140 mm); papel.
Postal ilustrado com imagem da Avenida Carvalho Araújo, Vila Real.
PT
Cx. 018

AMVR/ALM/D/C/04/2648
[1925]
(90 x 140 mm); papel.
Postal ilustrado com imagem da Timpeira; Vila Real.
PT
Cx. 018

AMVR/ALM/D/C/04/2650
[1925]
(89 x 140 mm); papel.
Postal ilustrado com imagem do antigo Mercado Municipal; Vila Real.
PT
Cx. 018
2 Exemplares

AMVR/ALM/D/C/04/2655
[1925]
(88 x 138 mm); papel.
Postal ilustrado com imagem do Quartel-general (atual Palácio da Justiça) e Rua D. Margarida Chaves; Vila Real.
PT
Cx. 018
3 exemplares

AMVR/ALM/D/C/04/2656
1907
(90 x 140 mm); papel.
Postal ilustrado com imagem do Cemitério de S. Dinis; Vila Real.
PT
Cx. 018
2 doc.

AMVR/ALM/D/C/04/2658
[1925]
(90 x 139 mm); papel.
Postal ilustrado com imagem da Ponte da Timpeira, Vila Real.
PT
Cx. 018

AMVR/ALM/D/C/04/2659
[1925]
(140 x 91 mm); papel.
Postal ilustrado com imagem do Pontão de Almodena; Vila Real.
PT
Cx. 018
4 Exemplares

AMVR/ALM/D/C/04/2663
1907
(137 x 88 mm); papel.
Postal ilustrado com imagem dos Moinhos da Peneda; Vila Real.
PT
Cx. 019

AMVR/ALM/D/C/04/2667
1907
(87 x 139 mm); papel.
Postal ilustrado com imagem do antigo Mercado Municipal da cidade; Vila Real.
PT
Cx. 019

AMVR/ALM/D/C/04/2668
Praça de Touros
[1910]
(90 x 139 mm); papel.
Postal ilustrado com imagem da praça que se montava para as corridas de touros; Vila Real.
PT
Cx. 019

AMVR/ALM/D/C/04/2675
[1915]
(90 x 138 mm); papel.
Postal ilustrado com imagem do lado nascente do antigo Hospital; Vila Real.
PT
Cx. 019

AMVR/ALM/D/C/04/2676
s/d
(88 x 140 mm); papel.
Postal ilustrado com imagem do Jardim da Carreira ainda com a estátua que será posteriormente colocada a encimar o telhada da Câmara Municipal; Vila Real.
PT
Cx. 019

AMVR/ALM/D/C/04/2680
s/d
(103 x 149 mm); papel.
Postal ilustrado com imagem da Ponte Metálica sobre o rio Corgo; Vila Real.
PT
Cx. 019

AMVR/ALM/D/C/04/2681
[1925]
(90 x 139 mm); papel.
Postal ilustrado com imagem do cemitério de S. Dinis; Vila Real.
PT
Cx. 019

AMVR/ALM/D/C/04/2684
[1910]
(138 x 88 mm); papel.
Postal ilustrado com imagem da torre de treino dos Bombeiros de Salvação Pública e Cruz Branca de Vila Real.
PT
Cx. 019

AMVR/ALM/D/C/04/2686
[1930]
(90 x 140 mm); papel.
Postal ilustrado com imagem da entrada da Rua Direita e Rua do Rossio Vila Real, com uma cena da vida quotidiana.
PT
Cx. 019

AMVR/ALM/D/C/04/2687
[1912]
(88 x 137 mm); papel.
Postal ilustrado com imagem da Rua de Santa Margarida e Ponte Metálica em Vila Real.
PT
Cx. 019

AMVR/ALM/D/C/04/2689
1905
(87 x 137 mm); papel.
Postal ilustrado com imagem do antigo Bairro do Pioledo em Vila Real.
PT
Cx. 019
Cliché de A. Melo.

AMVR/ALM/D/C/04/2690
s/d
(87 x 137 mm); papel.
Postal ilustrado com imagem do Jardim da Estação, vendo-se do lado esquerdo o atual edifício do Arquivo Municipal de Vila Real.
PT
Cx. 019
Fotografia da Foto Beleza; Porto.

AMVR/ALM/D/C/04/2691
s/d
(87 x 139 mm); papel.
Postal ilustrado com imagem da Avenida da

Estação em Vila Real.
PT
Cx. 019
Fotografia da Foto Beleza, Porto.

AMVR/ALM/D/C/04/2693
s/d
(90 x 140 mm); papel.
Postal ilustrado com imagem da Ponte Metálica e da Ponte dos Ferreiros sobre o Rio Corgo; Vila Real.
PT
Cx. 019

AMVR/ALM/D/C/04/2694
1907
(84 x 133 mm); papel.
Postal ilustrado com imagem da Estação dos caminho de ferro; Vila Real.
PT
Cx. 019
Edição da Livraria Araújo.

AMVR/ALM/D/C/04/2696
s/d
(149 x 104 mm); papel.
Postal ilustrado com imagem da Praceta de Diogo Cão em Vila Real.
PT
Cx. 019

AMVR/ALM/D/C/04/2710
[1925]
(90 x 138 mm); papel.
Avenida Carvalho Araújo (vista parcial) em Vila Real.
PT
Cx. 019

AMVR/ALM/D/C/04/2711
[1925]
(88 x 140 mm); papel.
Postal ilustrado com imagem do antigo Mercado Municipal em Vila Real.
PT
Cx. 019
Postal ilustrado endereçado a Alice Muaze.

AMVR/ALM/D/C/04/2719
[1930]
(89 x 141 mm); papel.
Postal ilustrado com imagem de parte da Avenida Carvalho Araújo e Hotel Tocaio em Vila Real.
PT
Cx. 019
Cliché de Miguel Monteiro. Edição da Papelaria Central.

AMVR/ALM/D/C/04/2727
[1916]
(93 x 151 mm); papel.
Postal ilustrado com imagem da Av. Carvalho Araújo em Vila Real.
PT
Cx. 019

AMVR/ALM/D/C/04/3123
1907
(83 x 134 mm); papel.
Postal ilustrado com imagem do Jardim da Carreira em Vila Real.
PT
Cx. 021

AMVR/ALM/D/C/04/3202
[1930]
(92 x 140 mm); papel.
Vista panorâmica de Vila Real tirada do Bairro da Guia.
PT
Cx. 021

AMVR/ALM/D/C/04/3231
[1925]
(91 x 140 mm); papel.
Postal ilustrado com imagem da fábrica de cerâmica e serração em Vila Real.
PT
Cx. 021

AMVR/ALM/D/C/04/3236
[1925]
(90 x 140mm); papel.
Mercado em Vila Real.
PT
Cx. 021

AMVR/ALM/D/C/04/3239
[1925]

(90 x 139 mm); papel.
Postal ilustrado com imagem da zona da Timpeira em Vila Real.
PT
Cx. 021

AMVR/ALM/D/C/04/3251
[1912]
(134 x 90 mm); papel.
Postal ilustrado com a imagem do Hotel Tocaio em Vila Real.
PT
Cx. 021

AMVR/ALM/D/C/04/3263
[1925]
(90 x 139 mm); papel.
Postal ilustrado com a imagem da Igreja e Largo de São Pedro em Vila Real.
PT
Cx. 021

AMVR/ALM/D/C/04/3267
[1912]
(91 x 140 mm); papel.
Postal ilustrado com a imagem do Largo do Conde de Amarante em Vila Real.
PT
Cx. 021

AMVR/ALM/D/C/04/3271
[1925]
(91 x 140 mm); papel.
Postal ilustrado com imagem da Rua do Carmo em Vila Real.
PT
Cx. 021

AMVR/ALM/D/C/04/3457
[1925]
(89 x 138 mm); papel.
Postal ilustrado com imagem da Avenida 5 de Outubro em Vila Real.
PT
Cx. 022

postal ilustrado está endereçado a Ema Muaze.

AMVR/ALM/D/C/04/3490
s/d
(88 x 134 mm); papel.
Postal ilustrado com imagem do Cabo da Vila em Vila Real.
PT
Cx. 022

AMVR/ALM/D/C/04/3538
s/d
(89 x 140 mm); papel.
Postal ilustrado com imagem da Ponte Metálica sobre o Rio Corgo em Vila Real.
PT
Cx. 022

AMVR/ALM/D/C/04/4072
s/d
(103 x 146 mm); papel.
Postal ilustrado com imagem da Ponte Metálica sobre o Rio Corgo e vista parcial da cidade de Vila Real.
PT
Cx. 027

AMVR/ALM/D/C/04/4073
[1903]
(92 x 140 mm); papel.
Postal ilustrado com imagem do então Quartel de Infantaria 13, hoje instalações adstritas à Universidade de Trás-os-Montes e Alto Douro (UTAD), vendo uma vista parcial do Jardim da Carreira, em Vila Real.
PT
Cx. 027
2 Exemplares

AMVR/ALM/D/C/04/4078
[1912]
(90 x 140 mm); papel.
Postal ilustrado com imagem do largo do cemitério de S. Dinis em Vila Real.
PT
Cx. 027

AMVR/ALM/D/C/04/4080
[1930]
(88 x 139 mm); papel.
Postal ilustrado com imagem do Bairro dos Ferreiros tirada da Avenida 5 de Outubro (Estação).
PT

Cx. 027

AMVR/ALM/D/C/04/4082
[1925]
(89 x 139 mm); papel.
Postal ilustrado com imagem da Avenida Carvalho Araújo em Vila Real.
PT
Cx. 027

AMVR/ALM/D/C/04/4087
[1925]
(90 x 143 mm); papel.
Postal ilustrado com imagem da Avenida Carvalho Araújo em Vila Real, com cena da vida quotidiana.
PT
Cx. 027

AMVR/ALM/D/C/04/4088
1905
(90 x 140 mm); papel.
Postal ilustrado com imagem do antigo Mercado Municipal de Vila Real, ainda nas instalações da Av. Carvalho Araújo.
PT
Cx. 027

DC

AMVR/ALM/D/C/04/4094
s/d
(104 x 145 mm); papel.
Postal ilustrado com imagem da Ponte Metálica sobre o rio Corgo em Vila Real.
PT
Cx. 027

AMVR/ALM/D/C/04/4099
1907
(90 x 135 mm); papel.
Postal ilustrado com a imagem da Praça Luís de Camões, vendo-se a fonte de S. Domingos, em Vila Real.
PT
Cx. 027
A data refere-se à reprodução.

AMVR/ALM/D/C/04/4101
1903
(92 x 138 mm); papel.
Postal ilustrado com imagem da Praça Luís Camões e Largo do Príncipe Real em Vila Real, atual Av. Carvalho Araújo.
PT
Cx. 027

AMVR/ALM/D/C/04/4105
1907
(84 x 134 mm); papel.
Postal ilustrado com imagem da Avenida Almeida Lucena (Carreira de Baixo) em Vila Real.
PT
Cx. 027

AMVR/ALM/D/C/04/4109
1912
(90 x 140 mm); papel.
Postal ilustrado com imagem do Jardim da Estação, junto à Avenida 5 de Outubro em Vila Real (catual Rua Dr. Augusto Rua).
PT
Cx. 027

AMVR/ALM/D/C/04/4110
[1910]
(90 x 140 mm); papel.
Postal ilustrado com a imagem da Avenida e Jardim da Estação em Vila Real.
PT
Cx. 027

AMVR/ALM/D/C/04/4111
[1903]
(90 x 140 mm); papel.
Postal ilustrado com imagem da inauguração dos trabalhos para o caminho de ferro em Vila Real.
PT
Cx. 027

AMVR/ALM/D/C/04/4112
1906
(90 x 140 mm); papel.
Postal ilustrado com imagem da chegada do primeiro comboio a Vila Real e da visita ministerial correspondente, em 1 de abril de 1906.
PT
Cx. 027

AMVR/ALM/D/C/04/4113
1906
(91 x 142 mm); papel.
Postal ilustrado com imagem do Largo do Cabo da Vila em Vila Real.
PT
Cx. 027
Erradamente atribuído "Largo de S. Pedro (Largo Almeida Garrett)".

SSC/D – Boletins, jornais e recortes de jornal

SR/01 – Boletins

AMVR/ALM/D/D/01/0015
1960-01-31
(220 x 166 mm); papel; 2 fls.
Boletim "Ave-maria", Ano 2, Nº 93, Vila Real, 31 de janeiro de 1960.
PT
Cx. 001

AMVR/ALM/D/D/01/0208
1976-07
(406 x 266 mm); papel; 2 fls.
Boletim informativo "Arauto", da Casa do Povo de Vilarandelo, Ano II, Nº 15, de julho de 1976.
PT
Cx. 002

AMVR/ALM/D/D/01/0216
Boletim Ave-maria
1960-01-17
(218 x 165 mm); papel; 2 fls.
Boletim "Ave-maria", Ano 2, Nº 91, 17 de janeiro de 1960.
PT
Cx. 002

AMVR/ALM/D/D/01/0241
1971-05
(305 x 215 mm); papel; 5 fls.
Boletim Mensal "Sport C. Vila Real", nºs 3 e 4 (II Série), maio de 1971.
PT
Cx. 002
2 exemplares

AMVR/ALM/D/D/01/0245
1970-11
(304 x 215 mm); papel; 4 fls.
Boletim Mensal "Sport Club de Vila Real", Nº 1 (II Série), novembro de 1970.
PT
Cx. 002

AMVR/ALM/D/D/01/0246
1971-02
(304 x 215 mm); papel; 5 fls.
Boletim Mensal "Sport Club de Vila Real", nº 2 (II Série), fevereiro de 1971.
PT
Cx. 002
2 exemplares

AMVR/ALM/D/D/01/0247
1974-09
(305 x 215 mm); papel; 3 fls.
Boletim Mensal "Sport Club de Vila Real", 3ª Série, Nº 1, setembro de 1974.
PT
Cx. 002

AMVR/ALM/D/D/01/0248
1977-10
(304 x 215 mm); papel; 5 fls.
Boletim Mensal "Sport Club de Vila Real", Nº 1 Nova Série, outubro de 1977..
PT
Cx. 002
2 exemplares

AMVR/ALM/D/D/01/0249
1978-01
(315 x 215 mm); papel; 4 fls.
Boletim Mensal "Sport Club de Vila Real", Nº 4, Nova Série, janeiro de 1978.
PT
Cx. 002

AMVR/ALM/D/D/01/0502
1974-11
(305 x 215 mm); papel; 3 fls.
Boletim Mensal "Sport Club Vila Real", 3ª Série, Nº 2, novembro de 1974.
PT
Cx. 005

AMVR/ALM/D/D/01/0505

1977-11
(305 x 215 mm); papel; 5 fls.
Boletim Mensal "Sport Club Vila Real", Nº 2 - Nova série, novembro de 1977.
PT
Cx. 005

AMVR/ALM/D/D/01/0506
1978-02
(315 x 215 mm); papel; 3 fls.
Boletim Mensal "Sport Club Vila Real", Nº 5, Nova Série, fevereiro de 1978.
Cx. 005

AMVR/ALM/D/D/01/0791
1978-03
(315 x 215 mm); papel; 4 fls.
Boletim mensal "Sport Club de Vila Real"; Nº6 (nova série), março de 1978.
Cx. 007

AMVR/ALM/D/D/01/1040
1940-09 a 1940-12
(292 x 222 mm); papel; 17 fls.
Boletim da Liga dos Bombeiros Portugueses, Ano VIII, Nºs 83-84, de setembro, outubro, novembro e dezembro de 1940.
PT
Cx. 009

AMVR/ALM/D/D/01/1041
1941-01 a 1941-02
(294 x 223 mm); papel, 10 fls.
Boletim da Liga dos Bombeiros Portugueses, Ano IX, Nº 85, de janeiro de fevereiro de 1941.
PT
Cx. 009
6 exemplares.

AMVR/ALM/D/D/01/1042
1942-01 a 1942-02
(295 x 220 mm); papel, 10 fls.
Boletim da Liga dos Bombeiros Portugueses, Ano X, Nº 91, de janeiro e fevereiro de 1942.
PT
Cx. 009

AMVR/ALM/D/D/01/1043
1943-07 a 1943-08
(300 x 219 mm); papel, 18 fls.
Boletim da Liga dos Bombeiros Portugueses, Ano XI, Nº 100, de julho de agosto de 1943.
PT
Cx. 009

AMVR/ALM/D/D/01/1044
1944-09 a 1944-12
(298 x 218mm); papel; 21 fls.
Boletim da Liga dos Bombeiros Portugueses, Ano XII, Nºs 107-108, de setembro, outubro, novembro e dezembro de 1944.
PT
Cx. 009

AMVR/ALM/D/D/01/1045
1948-05
(303 x 228 mm); papel; 10 fls.
Boletim da Liga dos Bombeiros Portugueses, Ano XV, Nº 120, de maio de 1948.
PT
Cx. 009

AMVR/ALM/D/D/01/1046
1949-01
(296 x 221 mm); papel; 10 fls.
Boletim da Liga dos Bombeiros Portugueses, Ano XVI, Nº 124, de janeiro de 1949.
PT
Cx. 009

AMVR/ALM/D/D/01/1047
1950-01
(303 x 222 mm); papel; 10 fls.
Boletim da Liga dos Bombeiros Portugueses, Ano XVII, Nº 130, janeiro de 1950.
PT
Cx. 009

AMVR/ALM/D/D/01/1048
1951-01
(304 x 221 mm); papel; 10 fls.
Boletim da Liga dos Bombeiros, Ano XVIII, Nº 136, janeiro de 1951.
PT
Cx. 009

AMVR/ALM/D/D/01/1049
1952-01 a 1952-02
(286 x 204 mm); papel; 10 fls.
Boletim da Liga dos Bombeiros Portugueses,

Ano XIX, Nº 142, janeiro e fevereiro de 1952.
PT
Cx. 009

AMVR/ALM/D/D/01/1050
1953-01 a 1953-02
(292 x 208 mm); papel; 10 fls.
Boletim da Liga dos Bombeiros Portugueses, Ano XIX, Nº 148, janeiro e fevereiro de 1953.
PT
Cx. 009
2 exemplares.

AMVR/ALM/D/D/01/1051
1954-01 a 1954-02
(318 x 226 mm); papel; 10 fls.
Boletim da Liga dos Bombeiros Portugueses, Ano XX, Nº 153, janeiro e fevereiro de 1954.
PT
Cx. 009

AMVR/ALM/D/D/01/1052
1955-01 a 1955-02
(320 x 230 mm); papel; 10 fls.
Boletim da Liga dos Bombeiros Portugueses, Ano XXI, Nº 159, janeiro e fevereiro de 1955.
PT
Cx. 009

AMVR/ALM/D/D/01/1053
1956-01 a 1956-02
(319 x 233 mm); papel; 10 fls.
Boletim da Liga dos Bombeiros Portugueses, Ano XXII, Nº 165, janeiro e fevereiro de 1956.
PT
Cx. 009

AMVR/ALM/D/D/01/4317
1891-02-15
(323 x 215 mm); papel; 4 fls.
Boletim "O Bombeiro Portuguez", Ano X, Nº 18, de 15 de fevereiro de 1891.
Cx. 30

AMVR/ALM/D/D/01/4318
1891-03-01
(323 x 215 mm); papel; 6 fls.
Boletim "O Bombeiro Portuguez", Ano X, nº 19, Porto, 1 de março de 1891.
Cx. 30

AMVR/ALM/D/D/01/4319
1891-03-15
(323 x 215 mm); papel; 4 fls.
Boletim "O Bombeiro Portuguez", Ano X, Nº 20, Porto, 15 de março de 1891.
Cx. 30

AMVR/ALM/D/D/01/4320
1891-05-01
(323 x 215mm); papel; 4 fls.
Boletim "O Bombeiro Portuguez", Ano X, Nº 23, Porto, 01 de maio de 1891.
Cx. 30

AMVR/ALM/D/D/01/4321
1891-05-15
(323 x 215 mm); papel; 4 fls.
Boletim "O Bombeiro Portuguez", Ano X, Nº 24, Porto, 15 de maio de 1891.
Cx. 30

AMVR/ALM/D/D/01/4322
1891-06-01
(323 x 215 mm); papel; 3 fls.
Boletim "O Bombeiro Portuguez", Ano X, Nº 25, Porto, 01 de junho de 1891.
Cx. 30

AMVR/ALM/D/D/01/4323
1891-06-15
(323 x 215 mm); papel; 4 fls.
Boletim "O Bombeiro Portuguez", Ano X, Nº 26, Porto, 15 de junho de 1891.
Cx.30

AMVR/ALM/D/D/01/4324
1891-07-01
(323 x 215 mm); papel; 4 fls.
Boletim "O Bombeiro Portuguez", Ano XI, Nº 2, Porto, 01 de julho de 1891.
Cx. 30

AMVR/ALM/D/D/01/4325
1891-07-15
(323 x 215 mm); papel; 4 fls.
Boletim "O Bombeiro Portuguez", Ano XI, Nº 3, Porto, 15 de julho de 1891.
Cx. 30

AMVR/ALM/D/D/01/4326
1891-07-28
(323 x 215 mm); papel; 4 fls.
Boletim "O Bombeiro Portuguez", Ano XI, Nº 3 Bis, Suplemento de 28 de julho de 1891.
Cx. 30

AMVR/ALM/D/D/01/4327
1891-08-01
(323 x 215 mm); papel; 4 fls.
Boletim "O Bombeiro Portuguez", Ano XI, Nº 4, Porto, 01 de agosto de 1891.
Cx. 30

AMVR/ALM/D/D/01/4328
1891-08-15
(323 x 215 mm); papel; 4 fls.
Boletim "O Bombeiro Portuguez", Ano XI, Nº 5, Porto, 15 de agosto de 1891.
Cx. 30

AMVR/ALM/D/D/01/4329
1891-09-01
(323 x 215 mm); papel; 4 fls.
Boletim "O Bombeiro Portuguez", Ano XI, Nº 6, Porto, 01 de setembro de 1891.
Cx. 30

AMVR/ALM/D/D/01/4330
1891-10-01
(323 x 215 mm); papel; 4 fls.
Boletim "O Bombeiro Portuguez", Ano XI, Nº 8, Porto, 01 de outubro de 1891.
Cx. 30

AMVR/ALM/D/D/01/4331
1891-10-15
(323 x 215 mm); papel; 4 fls.
Boletim "O Bombeiro Portuguez", Ano XI, Nº 9, Porto, 15 de outubro de 1891.
Cx. 30

AMVR/ALM/D/D/01/4332
1891-09-15

(323 x 215 mm); papel, 4 fls.
Boletim "O Bombeiro Portuguez", Ano XI, Nº 7, Porto, 15 de setembro de 1891.
Cx. 30

AMVR/ALM/D/D/01/4346
1941-03 a 1941-04
(294 x 223 mm); papel; 10 fls
Boletim da Liga dos Bombeiros Portugueses, Ano IX, Nº 86, março e abril de 1941.
Cx. 30

AMVR/ALM/D/D/01/4347
1941-05 a 1941-06
(294 x 223 mm); papel; 10 fls.
Boletim da Liga dos Bombeiros Portugueses, Ano IX, Nº 87, de maio e junho de 1941.
Cx. 30

AMVR/ALM/D/D/01/4348
1941-07 a 1941-08
(294 x 223 mm); papel; 10 fls.
Boletim da Liga dos Bombeiros Portugueses, Ano IX, Nº 88, de julho e agosto de 1941.
Cx. 30

AMVR/ALM/D/D/01/4349
1941-09 a 1941-10
(294 x 223 mm); papel; 10 fls.
Boletim da Liga dos Bombeiros Portugueses, Ano IX, Nº 89, de setembro e outubro de 1941.
Cx. 30

AMVR/ALM/D/D/01/4350
1941-11 a 1941-12
(294 x 223 mm); papel; 10 fls.
Boletim da Liga dos Bombeiros Portugueses, Ano IX, Nº 90, de novembro e dezembro de 1941.
Cx. 30

AMVR/ALM/D/D/01/4351
1942-03 a 1942-04
(295 x 220mm); papel; 10 fls.
Boletim da Liga dos Bombeiros Portugueses, Ano X, Nº 92, de março e abril de 1942.
Cx. 30

AMVR/ALM/D/D/01/4352
1942-05 a 1942-06
(295 x 220 mm); papel; 10 fls.
Boletim da Liga dos Bombeiros Portugueses, Ano X, Nº 93, de maio e junho de 1942.
Cx. 30

AMVR/ALM/D/D/01/4353
1942-07 a 1942-08
(295 x 220 mm); papel; 10 fls.
Boletim da Liga dos Bombeiros Portugueses,
Ano X, Nº 94, de julho e agosto de 1942.
Cx. 30

AMVR/ALM/D/D/01/4354
1942-09; 1942-10;1942-11; 1942-12
(295 x 220 mm); papel; 18 fls.
Boletim da Liga dos Bombeiros Portugueses,
Ano X, Nº s 95 - 96, de setembro a dezembro de 1942.
Cx. 30

AMVR/ALM/D/D/01/4355
1948-07
(303 x 228 mm); papel; 10 fls.
Boletim da Liga dos Bombeiros Portugueses,
Ano XV, Nº 121, de julho de 1948.
Cx. 30

AMVR/ALM/D/D/01/4356
1948-08
(303 x 228 mm); papel; 18 fls.
Boletim da Liga dos Bombeiros Portugueses,
Ano XV, Nº 122, de agosto de 1948.
Cx. 30

AMVR/ALM/D/D/01/4357
1948-11
(303 x 228 mm); papel; 10 fls.
Boletim da Liga dos Bombeiros Portugueses,
Ano XV, Nº 123, de novembro de 1948.
Cx. 30

AMVR/ALM/D/D/01/4358
1949-03
(296 x 221 mm); papel; 10 fls.
Boletim da Liga dos Bombeiros Portugueses,
Ano XVI, Nº 125, de março de 1949.
Cx. 30

AMVR/ALM/D/D/01/4359
1949-05
(296 x 221 mm); papel; 10 fls.
Boletim da Liga dos Bombeiros Portugueses,
Ano XVI, Nº 126, de maio de 1949.
Cx. 30

AMVR/ALM/D/D/01/4360
1949-07
(296 x 221 mm); papel; 10 fls.
Boletim da Liga dos Bombeiros Portugueses,
Ano XVI, Nº 127, de julho de 1949.
Cx. 30

AMVR/ALM/D/D/01/4361
1949-10
(296 x 221 mm); papel; 10 fls.
Boletim da Liga dos Bombeiros Portugueses,
Ano XVI, Nº 128, de outubro de 1949.
Cx. 30

AMVR/ALM/D/D/01/4362
1949-12
(296 x 221 mm); papel; 10 fls.
Boletim da Liga dos Bombeiros Portugueses,
Ano XVI, Nº 129, de dezembro de 1949.
Cx. 30

AMVR/ALM/D/D/01/4363
1950-03
(303 x 222 mm); papel; 10 fls.
Boletim da Liga dos Bombeiros Portugueses,
Ano XVII, Nº 131, de março de 1950.
Cx. 30

AMVR/ALM/D/D/01/4364
1950-05
(303 x 222 mm); papel; 10 fls.
Boletim da Liga dos Bombeiros Portugueses,
Ano XVII, Nº 132, de maio de 1950.
Cx. 30

AMVR/ALM/D/D/01/4365
1950-07
(303 x 222 mm); papel; 10 fls.
Boletim da Liga dos Bombeiros Portugueses,
Ano XVII, Nº 133, de julho de 1950.

AMVR/ALM/D/D/01/4366
1950-08
(303 x 222 mm); papel; 12 fls.
Boletim da Liga dos Bombeiros Portugueses,
Ano XVII, Nº 134, de agosto de 1950.
Cx. 30

AMVR/ALM/D/D/01/4367
1950-11

(303 x 222 mm); papel; 10 fls.
Boletim da Liga dos Bombeiros Portugueses, Ano XVII, Nº 135, de novembro de 1950.
Cx.30

AMVR/ALM/D/D/01/4368

Boletim da Liga dos Bombeiros Portugueses
1951-03
(303 x 222 mm); papel; 10 fls.
Boletim da Liga dos Bombeiros Portugueses, Ano XVIII, Nº 137, de março de 1951.
Cx. 30

AMVR/ALM/D/D/01/4369
1951-05
(303 x 222 mm); papel; 10 fls.
Boletim da Liga dos Bombeiros Portugueses, Ano XVIII, Nº 138, de maio de 1951.
Cx. 30

AMVR/ALM/D/D/01/4370
1951-07
(303 x 222 mm); papel; 10 fls.
Boletim da Liga dos Bombeiros Portugueses, Ano XVIII, Nº 139, de julho de 1951.
Cx. 30

AMVR/ALM/D/D/01/4371
1951-09 a 1951-12
(303 x 222 mm); papel; 18 fls.
Boletim da Liga dos Bombeiros Portugueses, Ano XVIII, Nº s 140 - 141, de setembro a dezembro de 1951.
Cx. 30

AMVR/ALM/D/D/01/4372
1952-03 a 1952-04
(286 x 204 mm); papel; 10 fls.
Boletim da Liga dos Bombeiros Portugueses, Ano XIX, Nº 143, de março a abril de 1952.
Cx. 30

AMVR/ALM/D/D/01/4373
1952-05 a 1952-06
(286 x 204 mm); papel; 10 fls.
Boletim da Liga dos Bombeiros Portugueses, Ano XIX, Nº 144, de maio a junho de 1952.
Cx. 30

AMVR/ALM/D/D/01/4374
1952-07 a 1952-08
(286 x 204 mm); papel; 10 fls.
Boletim da Liga dos Bombeiros Portugueses, Ano XIX, Nº 145, de julho a agosto de 1952.
Cx. 30

AMVR/ALM/D/D/01/4375
1952-09 a 1952-10

(286 x 204 mm); papel; 10 fls.
Boletim da Liga dos Bombeiros Portugueses, Ano XIX, Nº 146, de setembro a outubro de 1952.
Cx. 30

AMVR/ALM/D/D/01/4376
1952-11a 1952-12
(286 x 204 mm); papel; 10 fls.
Boletim da Liga dos Bombeiros Portugueses, Ano XIX, Nº 147, de novembro a dezembro de 1952.
Cx. 30

AMVR/ALM/D/D/01/4377
1953-03 a 1953-05
(292 x 208 mm); papel; 10 fls.
Boletim da Liga dos Bombeiros Portugueses, Ano XIX, Nº 149, de março a maio de 1953.
Cx. 30

AMVR/ALM/D/D/01/4378
1953-06 a 1953-08
(292 x 208 mm); papel; 10 fls.
Boletim da Liga dos Bombeiros Portugueses, Ano XIX, Nº 150, de junho a agosto de 1953.
Cx. 30

AMVR/ALM/D/D/01/4379
1953-09 a 1953-10
(292 x 208 mm); papel; 10 fls.
Boletim da Liga dos Bombeiros Portugueses, Ano XIX, Nº 151, de setembro a outubro de 1953.
Cx. 30

AMVR/ALM/D/D/01/4380
1953-11a 1953-12
(292 x 208 mm); papel; 10 fls.
Boletim da Liga dos Bombeiros Portugueses,

Ano XIX, Nº 152, de novembro a dezembro de 1953.
Cx. 30

AMVR/ALM/D/D/01/4381
1954-03 a 1954-04
(318 x 226 mm); papel; 10 fls.
Boletim da Liga dos Bombeiros Portugueses, Ano XX, Nº 154, de março a abril de 1954.
Cx. 30

AMVR/ALM/D/D/01/4382
1954-05 a 1954-06
(318 x 226 mm); papel; 10 fls.
Boletim da Liga dos Bombeiros Portugueses, Ano XX, Nº 155, de maio a junho de 1954.
Cx. 30

AMVR/ALM/D/D/01/4383
1954-05 a 1954-06
(318 x 226 mm); papel; 10 fls.
Boletim da Liga dos Bombeiros Portugueses, Ano XX, Nº 155, Suplemento de maio a junho de 1954.
Cx. 30

AMVR/ALM/D/D/01/4384
1954-07 a 1954-08

(318 x 226 mm); papel; 10 fls.
Boletim da Liga dos Bombeiros Portugueses, Ano XX, Nº 156, de julho a agosto de 1954.
Cx. 30

AMVR/ALM/D/D/01/4385
1954-109 a 1954-10
(318 x 226 mm); papel; 10 fls.
Boletim da Liga dos Bombeiros Portugueses, Ano XX, Nº 157, de setembro a outubro de 1954.
Cx. 30

AMVR/ALM/D/D/01/4386
1954-11 a 1954-12
(318 x 226 mm); papel; 14 fls.
Boletim da Liga dos Bombeiros Portugueses, Ano XX, Nº 158, de novembro a dezembro de 1954.
Cx. 30

AMVR/ALM/D/D/01/4387
1955-03 a 1955-04
(320 x 230 mm); papel; 10 fls.
Boletim da Liga dos Bombeiros Portugueses, Ano XXI, Nº 160, de março a abril de 1955.
Cx. 30

AMVR/ALM/D/D/01/4388
1955-05 a 1955-06
(320 x 230 mm); papel; 10 fls.
Boletim da Liga dos Bombeiros Portugueses, Ano XXI, Nº 161, de maio a junho de 1955.
Cx. 30

AMVR/ALM/D/D/01/4389
1955-07 a 1955-08
(320 x 230 mm); papel; 10 fls.
Boletim da Liga dos Bombeiros Portugueses, Ano XXI, Nº 162, de julho a agosto de 1955.
Cx. 30

AMVR/ALM/D/D/01/4390
1955-09 a 1955-10
(320 x 230 mm); papel; 10 fls.
Boletim da Liga dos Bombeiros Portugueses, Ano XXI, Nº 163, de setembro a outubro de 1955.
Cx. 30

AMVR/ALM/D/D/01/4391
1955-11 a 1955-12
(320x 230 mm); papel; 10 fls.
Boletim da Liga dos Bombeiros Portugueses, Ano XXI, Nº 164, de novembro a dezembro de 1955.
Cx. 30

SR/D/D/02 – Jornais

AMVR/ALM/D/D/02/0117
1954-07-22
(387x 269 mm); papel; 2 fls.
Jornal "O Vilarealense", Ano 75º, nº 21 de 22 de julho de 1954.
PT
Cx. 001

AMVR/ALM/D/D/02/0152
1951-03-26
(399 x 284 mm); papel; 4 fls.

Jornal "Diário de Coimbra", Ano XXI, Nº 0793, 2ª feira, 26 de março de 1951.
PT
Cx. 001

AMVR/ALM/D/D/02/0153
1953-06-20
(512 x 313 mm); papel; 2 fls.
Jornal "O Despertar", Ano XXXVII, Nº 3652, Coimbra, 20 de junho de 1953.
PT
Cx. 001

AMVR/ALM/D/D/02/0161
1953-02-20
(358 x 254 mm); papel; 2 fls.
Jornal "A Voz do Calhabé", Ano XX, Nº 550, Coimbra, 20 de fevereiro de 1953.
PT
Cx. 001

AMVR/ALM/D/D/02/0193
1950-09-02
(500 x 348 mm); papel; 2 fls.
Jornal "O Despertar", Ano XXXIV, Nº 3377, Coimbra, 02 de setembro de 1950.
PT
Cx. 001

AMVR/ALM/D/D/02/0200
1946-07-18
(504 x 352 mm); papel; 3 fls.
Jornal " O Despertar", Ano XXX, Nº 2967, Coimbra, 18 de julho de 1946.
PT
Cx. 002

AMVR/ALM/D/D/02/0201
1924-03-16
(506 x 351 mm); papel; 2 fls.
Jornal "O Povo do Norte", nº 30 de 18 de março de 1924.
Apenas consultável em suporte digital.
PT
Cx. 002
Em mau estado de conservação.

AMVR/ALM/D/D/02/0202
1923-11-29
(510 x 349 mm); papel; 1 fl.
Jornal " O Vilarealense", Ano 44, nº 40, quinta-feira, 29 de novembro de 1923.
PT
Cx. 002

AMVR/ALM/D/D/02/0203
1951-04-18
(399 x 283 mm); papel; 4 fls.
Jornal "O Diário de Coimbra", Ano XXI, nº 6816, quarta-feira, 18 de abril de 1951.
PT
Cx. 002

AMVR/ALM/D/D/02/0205
s/d
(438 x 327 mm); papel; 3 fls.
Jornal "A Palavra" [1º número].
PT
Cx. 002
Jornal incompleto.

AMVR/ALM/D/D/02/0206
1934-03-25
(481 x 334 mm); papel; 1fl.
Jornal "Notícias de Vila Real", Ano II, nº 75 (2º Série), Domingo, 25 de março de 1934.
PT
Cx. 002
Jornal incompleto.

AMVR/ALM/D/D/02/0207
1965-12
(430 x 305 mm); papel; 2 fls.
Jornal "Amanhã", Ano I, Nº 1, dezembro de 1965.
PT
Cx. 002

AMVR/ALM/D/D/02/0209
1976-09-15
(404 x 269 mm); papel; 2 fls.
Jornal "O Plátano", propriedade da casa de cultura da juventude de Alijó, nº 6, de 15/09/1976.
PT
Cx. 002

AMVR/ALM/D/D/02/0210
1974-05-18
(396 x 300 mm); papel; 2 fls.

Jornal "Encontro", Jornal das Escolas do Magistério Primário, nº33, 18 de maio de1974.
PT
Cx. 002

AMVR/ALM/D/D/02/0211
1951-10-14
(405 x 290 mm); papel; 6 fls.
Jornal "República", Ano XLII, IIª Série, nº 7487, Domingo, 14 de outubro de 1951.
PT
Cx. 002
Este número foi visado pela comissão de censura.

AMVR/ALM/D/D/02/0212
1963-06
(305 x 430 mm); papel; 4 fls.
Jornal "Aspiração", Ano IX, Nº 80, junho de 1963.
PT
Cx. 002

AMVR/ALM/D/D/02/0213
s/d
(430 x 305 mm); papel; 2 fls.
Jornal "Infantaria do Marão", Ano 4, julho, agosto e setembro, nº 40.
PT
Cx. 002

AMVR/ALM/D/D/02/0215
1981-06-13
(436 x 328 mm); papel; 4 fls.
Jornal "A Região", Ano I, Nº 1, 13 de junho de 1981.
PT
Cx. 002
2 Exemplares

AMVR/ALM/D/D/02/0217
1974-02-16
(448 x 334 mm); papel; 3 fls.
Jornal "Notícias de Chaves", Ano XXIV, Nº 1232, Sábado, 16 de fevereiro de 1974.
PT
Cx. 002

AMVR/ALM/D/D/02/0218
1973-11
(400 x 266 mm); papel; 3 fls.
Jornal "Jornal dos Jovens", Ano I, Nº 1, novembro de 1973.
PT
Cx. 002

AMVR/ALM/D/D/02/0225
1967-12-01
(223 x 167 mm); papel; 3 fls.
Jornal "1º de dezembro".
PT
Cx. 002
13 Exemplares

AMVR/ALM/D/D/02/0300
1964-12-03
(387 x 268 mm); papel; 2 fls.
Jornal "O Vilarealense", Ano 85º, Nº 40, Vila Real, 03 de dezembro de 1964.
PT
Cx. 003

AMVR/ALM/D/D/02/0323
1946-05-16
(338 x 224 mm); papel; 2 fls.
Jornal "O Vilarealense", Ano 67º, Nº [1], 16 de maio de 1946.
PT
Cx. 003

AMVR/ALM/D/D/02/0325
1953-07-05
(428 x 305 mm); papel; 2 fls.
Jornal "Ordem Nova", Ano XIX, Nº 288 (IIª Série), Vila Real, 05 de julho de 1953.
PT

AMVR/ALM/D/D/02/0330
1953-07-04
(450 x 335 mm); papel; 3 fls.
Jornal "A Voz de Trás-os-Montes", Ano VI, Nº 277, Vila Real, 04 de julho de 1953.
PT
Cx. 003

AMVR/ALM/D/D/02/0334
1891-01-01
(323 x 215 mm); papel; 4 fls.
Jornal "O Bombeiro Portuguez", Ano X, Nº 15 , Porto, 01 de janeiro de 1891.

PT
Cx. 003

AMVR/ALM/D/D/02/0335
1890-04-15
(301 x 233 mm); papel; 7 fls.
Jornal "O Bombeiro", Ano 1º, Nº 18, Porto, 15 de abril de 1890.
PT
Cx. 003

AMVR/ALM/D/D/02/0494
1956-03-22
(387 x 269 mm); papel; 2 fls.
Jornal "O Vilarealense", Ano 77º, Nº 5, Vila Real, 22 de março de 1956.
PT
Cx. 005

AMVR/ALM/D/D/02/0498
1939-04-13
(510 x 352 mm); papel; 2 fls.
Jornal "O Vilarealense", Ano 60º, Nº 8, Vila Real, 13 de abril de 1939.
PT
Cx. 005

AMVR/ALM/D/D/02/0500
1939-06-08
(510 x 352 mm); papel; 3 fls.
Jornal "O Vilarealense", Ano 60º, Nº 16, Vila Real, 08 de junho de 1939.
PT
Cx. 005

AMVR/ALM/D/D/02/0501
1939-01-26
(510 x 352 mm); papel; 4 fls.
Jornal "O Vilarealense", Ano 59º, Nº 50, Vila Real, 26 de janeiro de 1939.
PT
Cx. 005

AMVR/ALM/D/D/02/0527
1959-05-10
(387x 270 mm); papel; 3 fls.
Jornal "Ordem Nova", Ano XXIV, Nº 578 (3ª Série), Vila Real, 10 de maio de 1959.
PT
Cx. 005

AMVR/ALM/D/D/02/0530
1949-10-16
(449 x 334 mm); papel; 2 fls.
Jornal "Ordem Nova", Ano XVI, Nº 124 (2ª Série), Vila Real, 16 de outubro de 1949.
PT
Cx. 005

AMVR/ALM/D/D/02/0532
1952-05-15
(636 x 448 mm); papel; 2 fls.
Recorte de jornal (folha) do "Primeiro de janeiro".
PT
Cx. 005

AMVR/ALM/D/D/02/0539
s/d
(358 x 128 mm); papel; 1 fl.
Recorte do jornal com notícia sobre Diário de Guimarães, entre outras.
PT
Cx. 005

AMVR/ALM/D/D/02/0729
1950-10-19
(381 x 267 mm); papel; 2 fls.
Jornal "O Vilarealense", Ano 71º, nº 3 [...], de 19 de outubro de 1950.
PT
Cx. 006

AMVR/ALM/D/D/02/0771
1949-10-23
(576 x 418 mm); papel; 1 fl.
Jornal de Notícias (Folha), Ano 61º, nº 148 de 23/10/1949.
PT
Cx. 007

AMVR/ALM/D/D/02/0772
1949-05-25
(420 x 293 mm); papel; 4 fls.
Jornal "República", Lisboa, Ano XXXIX, (II Série), nº 6662, de 25 de maio de 1949.
PT
Cx. 007

AMVR/ALM/D/D/02/0773

1949-05-27
(420 x 293 mm); papel; 6 fls.
Jornal "República", Lisboa Ano XXXIX, (II Série), nº 666, de 27 de maio 1949.
PT
Cx. 007
Este número foi visado pela comissão de censura.

AMVR/ALM/D/D/02/0774
1949-03-22
(420 x 293 mm); papel; 2 fls.
Jornal " República", Lisboa Ano XXXVIII, (II Série), nº 6600, de 22 de março de 1949.
PT
Cx. 007

AMVR/ALM/D/D/02/0775
1951-10-27
(508 x 350 mm); papel; 2 fls.
Jornal "O Despertar", Ano XXXV, nº 349, Coimbra, 27 de outubro de 1951.
PT
Cx. 007

AMVR/ALM/D/D/02/0776
1951-09-19
(508 x 350 mm); papel; 2 fls.
Parte do jornal "República" de 19 de setembro de 1951.
PT
Cx. 007
Não contém a primeira folha do jornal.

AMVR/ALM/D/D/02/0777
1949-11-01
(420 x 293 mm); papel; 3 fls.
Folhas do jornal "República" de 1 de novembro de 1949.
PT
Cx. 007
Não contém a primeira folha do jornal.

AMVR/ALM/D/D/02/0794
1949-11-03
(415 x 290 mm); papel; 4 fls.
Jornal "República", Lisboa Ano XXXIX, (II Série), Nº 6793, de 3 de novembro de 1949, com artigo: "O Prof. Egas Moniz na Política e na Literatura" por Rocha Martins.
PT
Cx. 007
Este número foi visado pela comissão de censura.

AMVR/ALM/D/D/02/0798
1949-08-27
(421 x 292 mm); papel; 1 fl.
Folha do jornal "Republica", Lisboa Ano XXXIX (II Série), Nº 6726 de 27 de agosto de 1949.
PT
Cx. 007
Este número foi visado pela comissão de censura.

AMVR/ALM/D/D/02/0806
1951-10-24
(209 x 297 mm); papel; 2 fls.
Jornal " O Despertar", Coimbra, Ano XXXV, Nº 3490, de 24 de outubro de 1951.
PT
Cx. 007

AMVR/ALM/D/D/02/0814
1899-01-26
(386 x 58 mm); papel; 1 fl.
Recorte de jornal " O Vilarealense" com várias notícias, entre as quais uma sobre os Bombeiros Voluntários e os problemas existentes por causa de uma eleição.
PT
Cx. 007

AMVR/ALM/D/D/02/0815
1904-05-05
(345 x 79 mm); papel; 2 fls.
Recorte de jornal "O Vilarealense", com notícia sobre "Bombeiros Voluntários" visita do instrutor dos Bombeiros Voluntários do Porto a Vila Real o Sr. José Augusto de Vasconcelos.
PT
Cx. 007

AMVR/ALM/D/D/02/0818
1946-10-31
(387 x 268 mm); papel; 2 fls.
Jornal "O Vilarealense" Ano 67º, Nº 34 de 31 de outubro de 1946, com artigo "Bombeiros" sobre a nomeação do comandante dos Bombeiros

Voluntários, João Batista Vaz de Carvalho.
PT
Cx. 007

AMVR/ALM/D/D/02/0820
1954-05-06
(101 x 50 mm); papel; 1 fl.
Recorte de jornal "O Vilarealense", com a notícia "Bombeiros" sobre o alargamento do quadro do ativo dos Bombeiros Voluntários de Vila Real.
PT
Cx. 007

AMVR/ALM/D/D/02/0854
1946-08-01
(338 x 224 mm); papel; 2 folhas
Jornal "O Vilarealense", nº 22, 1946.
PT
Cx. 007

AMVR/ALM/D/D/02/0856
1974-01-12
(450 x 335 mm); papel; 3 fls.
Jornal "A Voz de Trás-os-Montes", Vila Real, Ano XXVII, Nº 1282, de 12-01-1974.
PT
Cx. 007

AMVR/ALM/D/D/02/0860
1948-01-29
(385 x 269 mm); papel; 2 fls.
Jornal "O Vilarealense", Ano 68º, Nº 46, Vila Real, 29 de janeiro de 1948.
PT
Cx. 007

AMVR/ALM/D/D/02/0870
1948-04-15
(387 x 268 mm); papel; 2 fls.
Jornal "O Vilarealense" Ano 69º, Nº 1, Vila Real, 15 de abril de 1948.
PT
Cx. 007

AMVR/ALM/D/D/02/0871
1949-05-05
(387 x 268 mm); papel; 2 fls.
Jornal "O Vilarealense", Ano 70º, Nº 11, Vila Real, 05 de maio de 1949.
PT
Cx. 007

AMVR/ALM/D/D/02/0872
1900-01-18
(375 x 60 mm); papel; 1 fl.
Recorte de jornal "O Vilarealense", com várias notícias: "Desastre", "Diretor das O. Públicas", " Providências", "Piadas e assobios", " Para Alijó" e "Hino de uma corporação".
PT
Cx. 007

AMVR/ALM/D/D/02/0877
1906-02-22
(503 x 350 mm); papel; 2 fls.
Jornal "O Vilarealense", Ano XXVII, Nº1, de 22 de fevereiro de 1906.
PT
Cx. 007

AMVR/ALM/D/D/02/0881
1967-06-01
(386 x 269 mm); papel; 2 fls.
Jornal "O Vilarealense", Ano 87º, Nº 14, Vila Real, 01 de junho de 1967, com notícia "Prá frente!" com donativos destinados à fundação da Caixa dos Bombeiros Voluntários Salvação Pública e Cruz Branca de Vila Real.
PT
Cx. 007

AMVR/ALM/D/D/02/0883
1970-02-05
(385 x 268 mm); papel; 2 fls.
Jornal "O Vilarealense", Ano 90º, Nº 48, Vila Real, 05 de fevereiro de 1970, com a notícia de um incêndio que ocorreu numa casa pertencente ao Conde de Vila Real.
PT
Cx. 007

AMVR/ALM/D/D/02/0884
1971-10-21
(385 x 268 mm); papel; 2 fls.
Jornal "O Vilarealense", Ano 92º, Nº 33, Vila Real, 21 de outubro de 1971, com notícia "Cruz Branca" da nomeação a médico-chefe o Dr. António Feliciano Fernandes.
PT

Cx. 007

AMVR/ALM/D/D/02/0885
1972-01-13
(385 x 268 mm); papel; 2 fls.
Jornal "O Vilarealense", Ano 92º, Nº 42, Vila Real, 13 de janeiro de 1972, com notícia "Bombeiros de Salvação Pública" sobre as festas de aniversário desta Corporação.
PT
Cx. 007

AMVR/ALM/D/D/02/0887
1974-01-17
(385 x 268 mm); papel; 2 fls.
Jornal "O Vilarealense", Ano 94º, Nº 44, Vila Real, 17 de janeiro de 1974, com notícia "Bombeiros de Salvação Pública" sobre as festas de aniversário dos Bombeiros de Salvação Pública e Cruz Branca de Vila Real.
PT
Cx. 007
2 Exemplares

AMVR/ALM/D/D/02/0888
1975-10-16
(385 x 268 mm); papel; 2 fls.
Jornal "O Vilarealense", Ano 96º, Nº 31, Vila Real, 16 de outubro de 1975, com notícia "No campo da Eira" sobre jogo de futebol entre grupos desportivos locais dos Bombeiros Voluntários de Salvação Pública e Cruz Branca de Vila Real.
PT
Cx. 007

AMVR/ALM/D/D/02/0891
1928-01-05
(510 x 350 mm); papel; 2 fls.
Jornal "O Vilarealense", Nº44, Vila Real, 05 de janeiro de 1928.
PT
Cx. 007
Em mau estado de conservação

AMVR/ALM/D/D/02/0892
1970-04-19
(385 x 267 mm); papel; 2 fls.
Jornal "O Vilarealense", Ano 100, Nº 8, Vila Real, 19 de abril de 1979, com a notícia "Bombeiros Salvação Pública", sobre comemoração do 11º aniversário da Cruz Branca Vila Real.
PT
Cx. 007

AMVR/ALM/D/D/02/0893
1980-01-31
(385 x 267 mm); papel; 2 fls.
Jornal " O Vilarealense" Ano 100º, Nº 43, Vila Real, 31 de janeiro de 1980, com a notícia "Bombeiros de Salvação Pública" sobre eleição dos corpos gerentes para o biénio 1980-1981 - B.V.S.P e Cruz Branca.
PT
Cx. 007

AMVR/ALM/D/D/02/0894
1931-07-04
(459 x 324 mm); papel; 2 fls.
Jornal "O Calvário", Ano I, Nº 37, Vila Real, 04 de julho de 1931.
PT
Cx. 007

AMVR/ALM/D/D/02/0896
1933-11-19
(479 x 335 mm); papel; 2 fls.
Jornal "Notícias de Vila Real", Ano II, Nº 58 (2º série), 19 de novembro de 1933, com notícia "Bombeiros Voluntários de Salvação Pública", sobre nomeação do capitão António José da Silva para comandante dos B.V.S.P. e Cruz Branca de Vila Real.
PT
Cx. 007

AMVR/ALM/D/D/02/0897
1934-10-04
(508 x 350 mm); papel; 2 fls.
Jornal "O Vilarealense", Ano 55º, Nº 31, Vila Real, 04 de outubro de 1934.
PT
Cx. 007

AMVR/ALM/D/D/02/0898
1936-05-21
(508 x 350 mm); papel; 2 fls.
Jornal "O Vilarealense", Ano 57º, Nº 13, Vila Real, 21 de maio de 1936.

PT
Cx. 007

AMVR/ALM/D/D/02/0899
1937-01-14
(508 x 350 mm); papel; 2 fls.
Jornal "O Vilarealense", Ano 57º, Nº44, Vila Real, 14 de janeiro de 1937.
PT
Cx. 007

AMVR/ALM/D/D/02/0901
1940-01-14
(480 x 336 mm); papel; 2 fls.
Jornal "Ordem Nova", Ano IX, Nº 405, Vila Real, 14 de janeiro de 1940.
PT
Cx. 007

AMVR/ALM/D/D/02/0902
1941-11-23
(480 x 336 mm); papel; 2 fls.
Jornal "Ordem Nova", Ano X, Nº 495, Vila Real, 23 de novembro de 1941.
PT
Cx. 007

AMVR/ALM/D/D/02/0903
1942-03-26
(363 x 255 mm); papel; 2 fls.
Jornal "O Vilarealense", Ano 63º, Nº 6, Vila Real, 26 de março de 1942.
PT
Cx. 007

AMVR/ALM/D/D/02/0907
1947-09-04
(384 x 267 mm); papel; 2 fls.
Jornal "O Vilarealense", Ano 68º, Nº 27, Vila Real, 04 de setembro de 1947.
PT
Cx. 008

AMVR/ALM/D/D/02/0908
1948-04-22
(384 x 267 mm); papel; 2 fls.
Jornal "O Vilarealense", Ano 69º, Nº 9, Vila Real, 22 de abril de 1948, com o artigo: "Sinal de Alarme" .
PT
Cx. 008

AMVR/ALM/D/D/02/0910
1950-07-09
(451 x 335 mm); papel; 2 fls.
Jornal "A Voz de Trás-os-Montes", Ano III - Nº 132, Vila Real, 09 de julho de 1950, com notícia sobre bênção de pronto-socorro - B.V. Salvação Pública e Cruz Branca de Vila Real.
PT
Cx. 008

AMVR/ALM/D/D/02/0913
1953-01-08
(382 x 268 mm); papel; 2 fls.
Jornal "O Vilarealense", Ano 73, Nº [...], Vila Real, 08 de janeiro de 1953 com notícia "Saudosos Tempos" sobre festejos B.V. de Salvação Pública e Cruz Branca de Vila Real.
PT
Cx. 008

AMVR/ALM/D/D/02/0917
1958-11-02
(387 x 270 mm); papel; 2 fls.
Jornal "Ordem Nova", Ano XXIV, Nº 552 (3ª série), Vila Real, 2 de novembro de 1958, AHBV de Salvação Pública e Cruz Branca de Vila Real, em festa.
PT
Cx. 008

AMVR/ALM/D/D/02/0920
1960-12-25
(385 x 264 mm); papel; 5 fls.
Jornal "Ordem Nova", Ano XXVI, Nº 660 (3ª série), 1960.
PT
Cx.008

AMVR/ALM/D/D/02/0922
1963-05-12
(430 x 305 mm); papel; 4 fls.
Jornal "Ordem Nova", Ano XXIX, Nº 781, (3ª série), 1963.
PT
Cx.008

AMVR/ALM/D/D/02/0923
1964-10-22

(509 x 305 mm); papel; 3 fls.
Jornal "A Voz de Chaves", Ano VIII, Nº 396, 1964.
PT
Cx. 008

AMVR/ALM/D/D/02/0924
1965-01-10
(454 x 338 mm); papel; 3 fls.
Jornal "A Voz de Trás-os-Montes", Ano XIV, Nº 854, 10/01/1965.
PT
Cx. 008

AMVR/ALM/D/D/02/0925
1966-05-15
(430 x 305 mm); papel; 3 fls.
Jornal "Ordem Nova", Ano XXXII, Nº 930, (3ª série), 1966.
PT
Cx. 008

AMVR/ALM/D/D/02/0926
1967-01-19
(384 x 280 mm); papel; 2 fls.
Jornal "O Vilarealense", Ano 87º, Nº 43, Vila Real, 19 de janeiro de 1967.
PT
Cx. 008

AMVR/ALM/D/D/02/0929
1969-03-17
(275 x 154 mm); papel; 6 fls.
Extrato do jornal "Primeiro de janeiro" sobre o falecimento de Artur da Eira Carvalho comandante dos Bombeiros Voluntários de Salvação Pública e Cruz Branca de Vila Real.
PT
Cx. 008

AMVR/ALM/D/D/02/0935
1975-03-01
(452 x 330 mm); papel; 3 fls.
Jornal "A Voz de Trás-os-Montes", Ano XXVIII, Nº 1338, Vila Real, 01 de março de 1975. AHBV da Cruz Verde de Vila Real.
PT
Cx. 008

AMVR/ALM/D/D/02/0946
1951-05-17
(419 x 289 mm); papel; 4 fls.
Jornal "República", Ano XLI (II Série), Nº 7340, Lisboa, 17 de maio de 1951.
PT
Cx. 008
Este número foi visado pela comissão de censura

AMVR/ALM/D/D/02/0954
1947-03-31
(411 x 290 mm); papel; 2 fls.
Jornal "República", 1947.
PT
Cx. 008
Jornal incompleto

AMVR/ALM/D/D/02/0956
1953-04-25
(431 x 305 mm); papel; 4 fls.
Jornal "Beira Litoral", Ano I, Nº 1, Coimbra, 25 de Abril de 1953.
PT
Cx. 008

AMVR/ALM/D/D/02/0959
1948-09-12
(480 x 325 mm); papel; 2 fls.
Jornal "Ordem Nova", Ano XVI, Nº 71, (2ª série), Vila Real, 12 de setembro de 1948.
PT
Cx. 008

AMVR/ALM/D/D/02/0961
1952-08-10
(351 x 256 mm); papel; 2 fls.
Jornal "A Voz do Calhabé", Ano XIX, Nº 531, Coimbra, 10 de agosto de 1952.
PT
Cx. 008

AMVR/ALM/D/D/02/0968
1951-08
(473 x 333 mm); papel; 2 fls.
Jornal "O Bombeiro de Portugal", Ano 1º, Nº 4, Lisboa, agosto de 1951.
PT
Cx. 008

AMVR/ALM/D/D/02/0970
1951-05

(467 x 325 mm)); papel; 2 fls.
Jornal "O Bombeiro de Portugal", Ano 1º, Nº 1, Lisboa, maio 1951.
PT
Cx.008

AMVR/ALM/D/D/02/0979
1950-08-30
(499 x 353 mm); papel; 2 fls.
Jornal "O Despertar", Ano XXXIV, Nº 3376, Coimbra, 30 de agosto de 1950.
PT
Cx. 008

AMVR/ALM/D/D/02/1039
1946-01-17
(384 x 269 mm); papel; 3 fls.
Jornal "O Vilarealense", Ano 66º, Nº 44, Vila Real, 17 de janeiro de 1946.
PT
Cx. 009

AMVR/ALM/D/D/02/1057
1981-07-31 a 1981-08-06
(332 x 222 mm); papel; 12 fls.
Jornal "O Transmontano", Ano I, Nº1, de 31-07 a 06-08 de 1981.
PT
Cx. 009
2 exemplares - 1 incompleto

AMVR/ALM/D/D/02/1058
1981-09-04
(331 x 221 mm); papel; 8 fls.
Jornal "O Transmontano", Ano I, Nº 6, de 4 de setembro de 1981.
PT
Cx. 009

AMVR/ALM/D/D/02/1059
1981-10-02
(328 x 223 mm); papel; 8 fls.
Jornal "O Transmontano", Ano I, Nº 10, 02 de outubro de 1981.
PT
Cx. 009

AMVR/ALM/D/D/02/1060
1981-11-05
(322 x 219 mm); papel; 8 fls.
Jornal "O Transmontano", Ano I, Nº 15, 05 de novembro de 1981.
PT
Cx. 009
2 Exemplares

AMVR/ALM/D/D/02/1061
1981-12-04
(328 x 221 mm); papel; 8 fls.
Jornal "O Transmontano", Ano 1, Nº 19, 04 de dezembro de 1981.
PT
Cx. 009

AMVR/ALM/D/D/02/1062
1982-01-07
(327 x 221 mm); papel; 8 fls.
Jornal "O Transmontano", Ano 1, Nº 24, 07 de janeiro de 1981.
PT
Cx. 009
4 Exemplares e um deles está incompleto

AMVR/ALM/D/D/02/1063
1982-01-21
(397 x 270 mm); papel; 6 fls.
Jornal "O Transmontano", Ano I, Nº 26, 21 de janeiro de 1982.
PT
Cx. 010

AMVR/ALM/D/D/02/1064
1982-02-04
(397 x 270 mm); papel; 6fls.
Jornal "O Transmontano", Ano I, Nº28, 04 de fevereiro de 1982.
PT
Cx. 010

AMVR/ALM/D/D/02/1065
1982-03-04
(397 x 270 mm); papel; 6 fls.
Jornal "O Transmontano", Ano I, Nº32, 04 de março de 1982.
PT
Cx. 010

AMVR/ALM/D/D/02/1066
1982-04-01
(397 x 270 mm); papel; 6 fls.

Jornal "O Transmontano", Ano I, Nº36, 01 de abril de 1982.
PT
Cx.010

AMVR/ALM/D/D/02/1067
1982-05-06
(397 x 270 mm); papel; 6 fls.
Jornal "O Transmontano", Ano I, Nº 41, 06 de maio de 1982.
PT
Cx.010

AMVR/ALM/D/D/02/1068
1888-[...]-21
(450 x 336 mm); papel; 2 fls.
Jornal "O Vilarealense", Ano IX, Nº [...], 21 de [...] de 1888.
PT
Cx. 010

AMVR/ALM/D/D/02/1069
1906-02-22
(504 x 348 mm); papel; 2 fls.
Jornal "O Vilarealense", Ano - XXVII, Nº 1 de 22 de fevereiro de 1906.
PT
Cx. 010

AMVR/ALM/D/D/02/1070
1907-11-14
(349 x 509 mm); papel; 2 fls.
Jornal "O Vilarealense", Ano - XXVIII, Nº 39 de 14 de novembro de 1907.
PT
Cx. 010

AMVR/ALM/D/D/02/1071
1918-12-12
(508 x 353 mm); papel; 1fl.
Jornal "O Vilarealense" (folha), Ano XXXIX, Nº42, 12 de dezembro de 1918.
PT
Cx. 010

AMVR/ALM/D/D/02/1072
1919-01-16
(508 x 353 mm); papel; 2 fls.
Jornal "O Vilarealense", Ano XXXIX, Nº 47, 16 de janeiro de 1919.
PT
Cx. 010

AMVR/ALM/D/D/02/1073
1922-11-30
(508 x 356 mm); papel; 1 fl.
Jornal "O Vilarealense" (folha), Ano 43º, Nº 39, 30 de novembro de 1922.
PT
Cx. 010

AMVR/ALM/D/D/02/1074
1923-03-01
(508 x 350 mm); papel; 1 fl.
Jornal "O Vilarealense", Ano 44º, Nº 2, 01 de março de 1923.
PT
Cx. 010

AMVR/ALM/D/D/02/1075
1924-01-17
(508 x 350 mm); papel; 1 fl.

Jornal "O Vilarealense", Ano 44º, Nº 47, 17 de janeiro de 1924.
PT
Cx. 010

AMVR/ALM/D/D/02/1076
1926-09-16
(508 x 350 mm); papel; 1 fl.
Jornal "O Vilarealense", Ano 47º, Nº 30, 16 de setembro de 1926.
PT
Cx. 010

AMVR/ALM/D/D/02/1077
1927-12-01
(508 x 350 mm); papel; 2 fls.
Jornal "O Vilarealense", Ano 48º, Nº 39, 01 de dezembro de 1927.
PT
Cx. 010

AMVR/ALM/D/D/02/1078
1929-01-03
(513 x 350 mm); papel; 2 fls.
Jornal "O Vilarealense", Ano 49º, Nº 44, 03 de janeiro de 1929.
PT

Cx. 010

AMVR/ALM/D/D/02/1079
1930-04-17
(507 x 355 mm); papel; 1 fl.
Jornal "O Vilarealense", Ano 51º, Nº 7, 17 de abril de 1930.
PT
Cx. 010

AMVR/ALM/D/D/02/1080
1931-03-26
(510 x 350 mm); papel; 2 fls.
Jornal "O Vilarealense", Ano 52º, Nº 5, 26 de março de 1931.
PT
Cx. 010

AMVR/ALM/D/D/02/1081
1932-04-07
(508 x 350 mm); papel; 2 fls.
Jornal "O Vilarealense", Ano 53º, Nº 7, 04 de abril de 1932.
PT
Cx. 010

AMVR/ALM/D/D/02/1082
1933-03-30
(508 x 350 mm); papel; 2 fls.
Jornal "O Vilarealense", Ano 54º, Nº 6, 30 de março de 1933.
PT
Cx. 010

AMVR/ALM/D/D/02/1083
1936-05-07
(510 x 346 mm); papel; 2 fls.
Jornal "O Vilarealense", Ano 57º, Nº 11, 07 de maio de 1936.
PT
Cx. 010

AMVR/ALM/D/D/02/1084
1937-03-04
(508 x 352 mm); papel; 2 fls.
Jornal "O Vilarealense", Ano 58º, Nº 2, 04 de março de 1937.
PT
Cx. 010

AMVR/ALM/D/D/02/1085
1938-08-18
(501 x 351 mm); papel; 3 fls.
Jornal "O Vilarealense", Ano 95º, Nº 27, 18 de agosto de 1938.
PT
Cx. 010

AMVR/ALM/D/D/02/1086
1939-03-23
(510 x 352 mm); papel; 2 fls.
Jornal "O Vilarealense", Ano [...], Nº 5, 23 de março de 1939.
PT
Cx. 010
Mau estado de conservação

AMVR/ALM/D/D/02/1087
1940-10-17
(346 x 255 mm); papel; 4 fls.
Jornal "O Vilarealense", Ano 61º, Nº 36, 17 de outubro de 1940.
PT
Cx. 010

AMVR/ALM/D/D/02/1088
1941-03-27
(346 x 255 mm); papel; 5 fl.
Jornal "O Vilarealense", Ano 62º, Nº 6, 27 de março de 1941.
PT
Cx. 010

AMVR/ALM/D/D/02/1089
1942-06-25
(348 x 356 mm); papel; 1 fl.
Jornal "O Vilarealense" (folha), Ano 63º, Nº 17, 1942.
PT
Cx. 010
Jornal incompleto

AMVR/ALM/D/D/02/1090
1944-01-27
(386 x 270 mm); papel; 1 fl.
Jornal "O Vilarealense" (folha), Ano 64º, Nº 47, 27 de janeiro de 1944.
PT
Cx. 010
Jornal incompleto

AMVR/ALM/D/D/02/1091
1945-12-23
(363 x 255 mm); papel; 1 fl.
Jornal "O Vilarealense" (folha), Ano 66º, Nº 41, 23 de dezembro de 1945.
PT
Cx. 010
Jornal incompleto

AMVR/ALM/D/D/02/1092
1982-01-28
(397 x 270 mm); papel; 6 fls.
Jornal "O Transmontano", Ano I, Nº 27, 28 de janeiro de 1982.
PT
Cx. 010

AMVR/ALM/D/D/02/1093
1982-02-18
(397 x 270 mm); papel; 6 fls.
Jornal "O Transmontano", Ano I, Nº 30, 18 de fevereiro de 1982.
PT
Cx. 010

AMVR/ALM/D/D/02/1094
1982-03-18
(397 x 270 mm); papel; 6 fls.
Jornal "O Transmontano", Ano I, Nº 34, 18 de março de 1982.
PT
Cx. 010

AMVR/ALM/D/D/02/1095
1982-04-29
(397 x 270 mm); papel; 6 fls.
Jornal "O Transmontano", Ano I, Nº 40, 1982.
PT
Cx. 010
3 Exemplares, 1 exemplar está incompleto

AMVR/ALM/D/D/02/1096
1982-05-13
(397 x 270 mm); papel; 4 fls.
Jornal "O Transmontano", Ano I, Nº 42, 13 de maio de 1982.
PT
Cx. 010
2 exemplares

AMVR/ALM/D/D/02/1097
1982-06-03
(397 x 270 mm); papel; 6 fls.
Jornal "O Transmontano", Ano I, Nº 45, 03 de junho de 1982.
PT
Cx. 010

AMVR/ALM/D/D/02/1098
1953-07-02
(385 x 269 mm); papel; 2 fls.
Jornal "O Vilarealense", Ano 74º, Nº 19, Vila Real, 2 de julho de 1953.
PT
Cx. 010

AMVR/ALM/D/D/02/1099
1947-10-09
(387 x 269 mm); papel; 3 fls.
Jornal "O Vilarealense", Ano 68º, Nº 31, Vila Real 9 de outubro de 1947.
PT
Cx. 010

AMVR/ALM/D/D/02/1100
1946-10-10
(387 x 269 mm); papel; 3 fls.
Jornal "O Vilarealense", Ano 67º, Nº 31, Vila Real, 10 de outubro de 1946.
PT
Cx. 010

AMVR/ALM/D/D/02/1101
1947-01-30
(387 x 269 mm); papel; 2 fls.
Jornal "O Vilarealense", Ano 67º, Nº 46, Vila Real, 30 de janeiro de 1947.
PT
Cx.010

AMVR/ALM/D/D/02/1102
1948-02-19
(387 x 269 mm); papel; 2 fls.
Jornal "O Vilarealense", Ano 69º, Nº 1, Vila Real, 19 de fevereiro de 1948.
PT
Cx. 010

AMVR/ALM/D/D/02/1103

1949-11-17
(387 x 269 mm); papel; 2 fls.
Jornal "O Vilarealense", Ano 70º, Nº 37, Vila Real, 17 de novembro de 1949.
PT
Cx. 010

AMVR/ALM/D/D/02/1104
[...]-03-09
(387 x 269 mm); papel; 2 fls.
Jornal "O Vilarealense", Ano 71º, Nº 3, Vila Real, 9 de março de [...].
PT
Cx. 010

AMVR/ALM/D/D/02/1105
1951-01-11
(392 x 267 mm); papel; 3 fls.
Jornal "O Vilarealense", Ano 71º, Nº 44, Vila Real, 11 de janeiro de 1951.
PT
Cx. 010

AMVR/ALM/D/D/02/1106
1952-02-21
(386 x 269 mm); papel; 2fls.
Jornal "O Vilarealense", Ano 72º, Nº 1, Vila Real, 21 de fevereiro de 1952.
PT
Cx. 010

AMVR/ALM/D/D/02/1107
1953-01-01
(382 x 270 mm); papel; 1 fl.
Jornal "O Vilarealense" (folha), Ano 73º, Nº 42, Vila Real, 1 de janeiro de 1953.
PT
Cx. 010

AMVR/ALM/D/D/02/1108
1954-01-21
(387 x 269 mm); papel; 2 fls.
Jornal "O Vilarealense", Ano 74º, Nº 45, Vila Real, 21 de janeiro de 1954.
PT
Cx. 010

AMVR/ALM/D/D/02/1109
1955-01-13
(387 x 269 mm); papel; 2 fls.
Jornal "O Vilarealense", Ano 75º, Nº 44, Vila Real, 13 de janeiro de 1955.
PT
Cx. 010

AMVR/ALM/D/D/02/1110
1956-01-19
(387 x 269 mm); papel; 2 fls.
Jornal "O Vilarealense", Ano 76º, Nº 46, Vila Real, 19 de janeiro de 1956.
PT
Cx. 010

AMVR/ALM/D/D/02/1111
1957-01-10
(387 x 269 mm); papel; 2 fls.
Jornal "O Vilarealense", Ano 77º, Nº 44, Vila Real, 10 de janeiro de 1957.
PT
Cx. 010

AMVR/ALM/D/D/02/1112
1898-09-18
(250 x 177 mm); papel; 2 fls.
Jornal "A Mocidade", Ano 1º, Nº 1, Vila Real, 18 de setembro de 1898.
PT
Cx. 010

AMVR/ALM/D/D/02/1113
1898-10-02
(250 x 177 mm); papel; 2 fls.
Jornal "A Mocidade", Ano 1º, Nº 3, Vila Real, 2 de outubro de 1898.
PT
Cx. 010

AMVR/ALM/D/D/02/1114
1899-03-12
(250 x 177 mm); papel; 2 fls.
Jornal "A Mocidade", Ano 1º, Nº 7, Vila Real, 12 de março de 1899.
PT
Cx. 010

AMVR/ALM/D/D/02/1115
1899-04-01
(250 x 177 mm); papel; 2 fls.
Jornal "A Mocidade", Ano 1º, Nº 10, Vila Real, 1 de abril de 1899.

PT
Cx. 010

AMVR/ALM/D/D/02/1116
1900-10-28
(346 x 252 mm); papel; 2 fls.
Jornal "A Mocidade", Ano 2º, Nº 39, Vila Real, 28 de outubro de 1900.
PT
Cx. 010

AMVR/ALM/D/D/02/1117
1903-08-13
(505 x 350 mm); papel; 2 fls.
Jornal "O Distrito de Vila Real", Ano 14º, Nº 119, 13 de agosto de 1903.
PT
Cx. 010

AMVR/ALM/D/D/02/1118
1910-04-28
(505 x 350 mm); papel; 2 fls.
Jornal "O Distrito de Vila Real", Ano 20º, Nº 450, 28 de abril de 1910.
PT
Cx. 010

AMVR/ALM/D/D/02/1119
1918-09-29
(509 x 350 mm); papel; 2 fls.
Jornal "O Povo do Norte", Ano 24º, Nº 19, Vila Real, 29 d setembro de 1918.
PT
Cx. 010

AMVR/ALM/D/D/02/1120
1918-10-20
(512 x 356 mm); papel; 2 fls.
Jornal "O Povo do Norte", Ano 24º, Nº 22, Vila Real, 20 de outubro de 1918.
PT
Cx. 010

AMVR/ALM/D/D/02/1121
1931-03-08
(509 x 350 mm); papel; 2 fls.
Jornal "O Povo do Norte", Ano 40º, Nº 41, Vila Real, 8 de março de 1931.
PT
Cx. 010

AMVR/ALM/D/D/02/1122
1907-04-18
(506 x 350 mm); papel; 2 fls.
Jornal "O Povo do Norte", Ano 7º, Nº 333, Vila Real, 18 de abril de 1907.
PT
Cx. 010

AMVR/ALM/D/D/02/1123
1962-12-01
(359 x 236 mm); papel; 3 fls.
Jornal "1º de dezembro", número único anual elaborado pela Academia Vilarealense.
PT
Cx. 010

AMVR/ALM/D/D/02/1124
1965-12-01
(337 x 225 mm); papel; 3 fls.
Jornal "1º de dezembro", número único anual elaborado pela Academia Vilarealense.
PT
Cx. 010

AMVR/ALM/D/D/02/1127
1980-04-25
(405 x 271 mm); papel; 3 fls.
Jornal "Nordeste Cultural", Nº 1, 25 de Abril de 1980.
PT
Cx. 011

AMVR/ALM/D/D/02/1128
1980-12
(405 x 271 mm); papel; 5 fls.
Jornal "Nordeste Cultural", Nº 9, dezembro de 1980.
PT
Cx. 011

AMVR/ALM/D/D/02/1129
1981-01
(405 x 271 mm); papel; 8 fls.
Jornal "Nordeste Cultural", Nº 10, janeiro de 1981.
PT
Cx. 011
3 Exemplares

AMVR/ALM/D/D/02/1130
1981-02 a 1981-03
(405 x 271 mm); papel; 5 fls.
Jornal "Nordeste Cultural", Nº 11, fevereiro e março de 1981.
PT
Cx. 011

AMVR/ALM/D/D/02/1131
1981-04-25
(405 x 271 mm); papel; 6 fls.
Jornal "Nordeste Cultural", Nº 12, 25 de Abril de 1981.
PT
Cx. 011
2 Exemplares

AMVR/ALM/D/D/02/1132
1981-05 a 1981-06
(405 x 271 mm); papel; 6 fls.
Jornal "Nordeste Cultural", Nº 13, maio e junho de 1981.
PT
Cx.011
2 Exemplares

AMVR/ALM/D/D/02/1133
1981-09 a 1981-10
(405 x 271 mm); papel; 7 fls.
Jornal "Nordeste Cultural", Nº 15, setembro e outubro de 1981.
PT
Cx.011
2 Exemplares

AMVR/ALM/D/D/02/1134
1981-11
(405 x 271 mm); papel; 7 fls.
Jornal "Nordeste Cultural", Nº 16, novembro de 1981.
PT
Cx. 011

AMVR/ALM/D/D/02/1135
1981-12 a 1982-01
(405 x 271 mm); papel; 6 fls.
Jornal "Nordeste Cultural", Nº 17, dezembro de 1981 a janeiro de 1982.
PT
Cx. 011
2 Exemplares

AMVR/ALM/D/D/02/1136
1982-02 a 1982-03
(405 x 271 mm); papel; 6 fls.
Jornal "Nordeste Cultural", Nº 18, fevereiro e março de 1982.
PT
Cx.011
2 Exemplares

AMVR/ALM/D/D/02/1137
1982-04 a 1982-06
(405 x 271 mm); papel; 7 fls.
Jornal "Nordeste Cultural", Nº 19, abril, maio e junho de 1982.
PT
Cx.011

AMVR/ALM/D/D/02/1138
1973-11
(400 x 266 mm); papel; 3 fls.
"Jornal dos Jovens", Ano I, Nº 1, novembro de 1973.
PT
Cx.011

AMVR/ALM/D/D/02/1139
1974-01
(400 x 266 mm); papel; 3 fls.
"Jornal dos Jovens", Ano I, Nº 2, janeiro de 1974.
PT
Cx.011

AMVR/ALM/D/D/02/1140
1974-02
(400 x 266 mm); papel; 3 fls.
"Jornal dos Jovens", Ano I, Nº 3, fevereiro de 1974.
PT
Cx.011
3 Exemplares

AMVR/ALM/D/D/02/1141
1974-03
(400 x 266 mm); papel; 3 fls.
Jornal dos Jovens, Ano I, Nº 4, março de 1974.
PT
Cx.011

5 Exemplares

AMVR/ALM/D/D/02/1142
1937-04-01
(475 x 335 mm); papel; 2 fls.
Jornal "Ordem Nova", Ano VI, Nº 273, Vila Real, 1 de abril de 1937.
PT
Cx. 011

AMVR/ALM/D/D/02/1143
1938-02-27
(475 x 335 mm); papel; 2 fls.
Jornal "Ordem Nova", Ano VII, Nº 316, Vila Real, 27 de fevereiro de 1938.
PT
Cx. 011

AMVR/ALM/D/D/02/1144
1940-06-02
(475 x 335 mm); papel; 2 fls.
Jornal "Ordem Nova", Ano IX, Nº 424, Vila Real, 2 de junho de 1940.
PT
Cx. 011

AMVR/ALM/D/D/02/1145
1955-06-05
(385 x 266 mm); papel; 3 fls.
Jornal "Ordem Nova", Ano XXI, Nº 381 (2ª série), Vila Real, 5 de junho de 1955.
PT
Cx. 011

AMVR/ALM/D/D/02/1146
1959-01-11
(385 x 267 mm); papel; 3 fls.
Jornal "Ordem Nova", Ano XXIV, Nº 561 (3ª série), Vila Real, 11 de janeiro de 1959.
PT
Cx. 011

AMVR/ALM/D/D/02/1147
1960-01-03
(385 x 266 mm); papel; 3 fls.
Jornal "Ordem Nova" Ano XXV, Nº 611 (3ª série), 3 de janeiro de 1960.
PT
Cx. 011

AMVR/ALM/D/D/02/1148
1962-12-16
(431 x 306 mm); papel; 4 fls.
Jornal "Ordem Nova", Ano XXVIII, Nº 761 (3ª série), 16 de dezembro de 1962.
PT
Cx. 011

AMVR/ALM/D/D/02/1149
1963-02-03
(430 x 307 mm); papel; 4 fls.
Jornal "Ordem Nova", Ano XXIX, Nº 767 (3ª série), 3 de fevereiro de 1963.
PT
Cx. 011

AMVR/ALM/D/D/02/1150
1964-03-05
(433 x 305 mm); papel; 3 fls.
Jornal "Ordem Nova", Ano XXX, Nº 823 (3ª série), 5 de março de 1964.
PT
Cx. 011

AMVR/ALM/D/D/02/1151
1965-03-21
(433 x 305 mm); papel; 3 fls.
Jornal "Ordem Nova", Ano XXXI, Nº 875 (3ª série), 21 de março de 1965.
PT
Cx. 011

AMVR/ALM/D/D/02/1152
1966-01-23
(431 x 306 mm); papel; 3 fls.
Jornal "Ordem Nova", Ano XXXII, Nº 915 (3ª série), 23 de janeiro de 1966.
PT
Cx. 011

AMVR/ALM/D/D/02/1153
1967-01-21
(431 x 308 mm); papel; 3 fls.
Jornal "Ordem Nova", Ano XXXII, Nº 963 (3ª série), 21 de janeiro de 1967.
PT
Cx. 011

AMVR/ALM/D/D/02/1154
1968-01-27

(433 x 305 mm); papel; 2 fls.
Jornal "Ordem Nova", Ano XXXIII, Nº 1011 (3ª série), 27 de janeiro de 1968.
PT
Cx. 011

AMVR/ALM/D/D/02/1155
1969-02-08
(433 x 307 mm); papel; 3 fls.
Jornal "Ordem Nova", Ano XXXIII, Nº 1064 (3ª série), 8 de fevereiro de 1969.
PT
Cx. 011

AMVR/ALM/D/D/02/1156
1970-01-17
(433 x 307 mm); papel; 3 fls.
Jornal "Ordem Nova", Ano XXXV, Nº 1105 (3ª série), 17 de janeiro de 1970.
PT
Cx. 011

AMVR/ALM/D/D/02/1157
1971-03-06
(431 x 298 mm); papel; 3 fls.
Jornal "Ordem Nova", Ano XXXVI, Nº 1160 (3ª série), 6 de março de 1971.
PT
Cx. 011

AMVR/ALM/D/D/02/1158
1972-01-01
(432 x 296 mm); papel; 2 fls.
Jornal "Ordem Nova", Ano XXXVI, Nº 1200 (3ª série), 1 de janeiro de 1972.
PT
Cx. 011

AMVR/ALM/D/D/02/1159
1973-01-06
(429 x 297 mm); papel; 2 fls.
Jornal "Ordem Nova", Ano XXXVII, (3ª série), Nº 1250, 6 de janeiro de 1973.
PT
Cx. 011

AMVR/ALM/D/D/02/1160
1974-01-05
(397 x 267 mm); papel; 2 fls.
Jornal "Ordem Nova", Ano XXXIX, (3ª série), Nº 1302, 5 de janeiro de 1974.
PT
Cx. 011

AMVR/ALM/D/D/02/1162
1958-01-16
(385 x 269 mm); papel; 2 fls.
Jornal "O Vilarealense", Ano 78º, Nº46, Vila Real, 16 de janeiro de 1958.
PT
Cx. 011

AMVR/ALM/D/D/02/1163
1960-10-06
(385 x 269 mm); papel; 2 fls.
Jornal "O Vilarealense", Ano 81º, Nº33, Vila Real, 6 de outubro de 1960.
PT
Cx. 011

AMVR/ALM/D/D/02/1164
1961-08-17
(385 x 269 mm); papel; 2 fls.
Jornal "O Vilarealense", Ano 82º, Nº 26, Vila Real, 17 de agosto de 1961.
PT
Cx. 011

AMVR/ALM/D/D/02/1165
1964-04-16
(385 x 269 mm); papel; 2 fls.
Jornal "O Vilarealense", Ano 85º, Nº 9, Vila Real, 16 de abril de 1964.
PT
Cx. 011

AMVR/ALM/D/D/02/1166
1966-08-25
(385 x 269 mm); papel; 2 fls.
Jornal "O Vilarealense", Ano 87º, Nº 26, Vila Real, 25 de Agostos de 1966.
PT
Cx. 011

AMVR/ALM/D/D/02/1167
1967-02-23
(385 x 269 mm); papel; 2 fls.
Jornal "O Vilarealense", Ano 87º, Nº 1, Vila Real, 23 de fevereiro de 1967.
PT

Cx. 011

AMVR/ALM/D/D/02/1168
1968-12-19
(385 x 269 mm); papel; 2 fls.
Jornal "O Vilarealense", Ano 89º, Nº 42, Vila Real, 19 de dezembro de 1968.
PT
Cx. 011

AMVR/ALM/D/D/02/1169
1970-08-27
(385 x 269 mm); papel; 2 fls.
Jornal "O Vilarealense", Ano 91º, Nº 27, Vila Real, 27 de agosto de 1970.
Cx. 011

AMVR/ALM/D/D/02/1170
1971-02-04
(385 x 269 mm); papel; 2 fls.
Jornal "O Vilarealense", Ano 91º, Nº 47, Vila Real, 4 de fevereiro de 1971.
PT
Cx. 011

AMVR/ALM/D/D/02/1171
1972-06-01
(385 x 269 mm); papel; 2 fls.
Jornal "O Vilarealense", Ano 93º, Nº 15, Vila Real, 1 de junho de 1972.
PT
Cx. 011

AMVR/ALM/D/D/02/1172
1975-11-06
(385 x 269 mm); papel; 2 fls.
Jornal "O Vilarealense", Ano 96º, Nº 33, Vila Real, 6 de novembro de 1975.
PT
Cx. 011

AMVR/ALM/D/D/02/1173
1979-01-18
(385 x 266 mm); papel; 2 fls.
Jornal "O Vilarealense", Ano 99º, Nº 42, Vila Real, 18 de janeiro de 1979.
PT
Cx. 011

AMVR/ALM/D/D/02/1769
1953-11-19
(386 x 267 mm); papel; 2 fls.
Jornal "O Vilarealense", Ano 74º, Nº 38, Vila Real, 19 de novembro de 1953.
PT
Cx. 014

AMVR/ALM/D/D/02/2629
s/d
(385 x 269 mm); papel; 2 fls.
Jornal "O Vilarealense", incompleto.
PT
Cx. 018

AMVR/ALM/D/D/02/2661
1950-07-27
(387 x 267 mm); papel; 2 fls.
Jornal "O Vilarealense", Ano 71º, Nº (...), Vila Real, 27 de julho de 1950.
PT
Cx. 019

AMVR/ALM/D/D/02/2662
1950-08-24
(387 x 267 mm); papel; 3 fls.
Jornal "O Vilarealense", Ano 71º, Nº 25, Vila Real, 24 de agosto de 1950.
PT
Cx. 019

AMVR/ALM/D/D/02/3539
1931-05-14
(512 x 353 mm); papel; 2 fls.
Jornal "O Vilarealense", Ano 52º, Nº 12, Vila Real, 14 de maio de 1931.
PT
Cx. 023

AMVR/ALM/D/D/02/3540
1921-07-28
(510 x 342 mm); papel; 1 fl.
Jornal "O Vilarealense", Ano 42º, Nº 24, Vila Real, 28 de julho de 1921.
PT
Cx. 023
Jornal incompleto

AMVR/ALM/D/D/02/3541
1931-05-09
(453 x 324 mm); papel; 3 fls.

Jornal "O Calvário", Ano I, Nº 29, Vila Real, 09 de maio de 1931.
PT
Cx. 023

AMVR/ALM/D/D/02/3560
1972-12-01
(336 x 225 mm); papel; 3 fls.
Jornal "1º dezembro".
PT
Cx. 023
6 Exemplares

AMVR/ALM/D/D/02/3561
1971-12-01
(336 x 225 mm); papel; 3 fls.
Jornal "1º dezembro" .
PT
Cx. 023

AMVR/ALM/D/D/02/3724
1977-01-27
(382 x 266 mm); papel; 2 fls.
Jornal "O Vilarealense", Ano 97º, Nº 44, Vila Real, 27 de janeiro de 1977.
PT
Cx. 024

AMVR/ALM/D/D/02/3725
Jornal O Vilarealense
1977-08-11
(382 x 266 mm); papel; 2 fls.
Jornal "O Vilarealense", Ano 98º, Nº 23, Vila Real, 11 de agosto de 1977.
PT
Cx. 024

AMVR/ALM/D/D/02/3733
1940-03-14
(508 x 354 mm); papel; 3 fls.
Jornal "O Vilarealense", Ano 61º Nº 5; Vila Real, 14 de março de 1940.
PT
Cx. 024

AMVR/ALM/D/D/02/3738
1937-07-01
(509 x 334 mm); papel; 2 fls.
Jornal "O Vilarealense", Ano 58º, Nº 19, Vila Real, 01 de julho de 1937.
PT
Cx. 024

AMVR/ALM/D/D/02/3740
1972-02-28
(386 x 269 mm); papel; 2 fls.
Jornal "O Vilarealense", Ano 93º, Nº 1, Vila Real, 24 de fevereiro de 1972.
PT
Cx. 024

AMVR/ALM/D/D/02/3754
1891-01-15
(323x215 mm); papel; 4 fls.
Jornal "O Bombeiro Português", Ano X, Nº16, 15 de janeiro de 1891.
PT
Cx. 025

AMVR/ALM/D/D/02/3758
1971-09-12
(385 x 268 mm); papel; 2 fls.
Jornal "O Vilarealense", Ano 92.º, Nº 99, Vila Real, 09 de dezembro de 1971.
PT
Cx. 025

AMVR/ALM/D/D/02/3759
1970-12-03
(385 x 268 mm); papel: 2 fls.
Jornal "O Vilarealense", Ano 91º, Nº40, Vila Real, 03 de dezembro de 1970.
PT
Cx. 025

AMVR/ALM/D/D/02/3760
1906-11-20
(503 x 350 mm), papel; 2 fls.
Jornal "O Vilarealense", Ano XXVII, Nº 41, Vila Real, 20 de novembro de 1906.
PT
Cx. 025

AMVR/ALM/D/D/02/3761
1906-03-22
(503 x 350 mm); papel; 2 fls.
Jornal "O Vilarealense", Ano XXVII, Nº 5, Vila Real, 22 de março de 1906.
PT
Cx. 025

AMVR/ALM/D/D/02/3763
1949-06-02
(386 x 268 mm); papel; 2 fls.
Jornal "O Vilarealense", Ano 70º, Nº 15, Vila Real, 02 de junho de 1949.
PT
Cx. 025

AMVR/ALM/D/D/02/3764
1948-05-06
(387 x 268 mm); papel; 2 fls.
Jornal "O Vilarealense", Ano 69º, Nº 11, Vila Real, 06 de maio de 1948.
PT
Cx. 025

AMVR/ALM/D/D/02/3798
1953-07-12
(428 x 305 mm); papel; 2 fls.
Jornal "Ordem Nova", Ano XIX, Nº 289 (2ª Série), Nº 289, Vila Real, 12 de julho de 1953.
PT
Cx. 025

AMVR/ALM/D/D/02/3799
1891-01-02
(323 x 215 mm); papel; 4 fls.
Jornal "O Bombeiro Portuguez", Ano X, Nº 17, Porto, 01 de fevereiro de 1891.
PT
Cx. 025

AMVR/ALM/D/D/02/3842
1951-06-[...]
(467 x 325 mm); papel; 2 fls.
Jornal "O Bombeiro de Portugal", Nº 2, junho de 1951.
PT
Cx. 25

AMVR/ALM/D/D/02/3843
1951-07-[...]
(467 x 325 mm); papel; 2 fls.
Jornal "O Bombeiro de Portugal", Nº 3, julho de 1951.
PT
Cx. 25

AMVR/ALM/D/D/02/3844
1951-08-[...]
(467 x 325 mm); papel; 2 fls.
Jornal "O Bombeiro de Portugal", Nº 4, agosto de 1951.
PT
Cx. 025

AMVR/ALM/D/D/02/3854
1970-01-03
(450 x 335 mm); papel; 5 fls.
Jornal "A Voz de Trás-os-Montes", Ano XXI, Nº 1091, Vila Real, 03 de janeiro de 1970.
PT
Cx. 025
2 Exemplares

AMVR/ALM/D/D/02/3859
1968-01-13
(448 x 335 mm); papel; 3 fls.
Jornal " A Voz de Trás-os-Montes", Ano XVIII, Nº 997, Vila Real, 13 e janeiro de 1968.
PT
Cx. 25

AMVR/ALM/D/D/02/3864
1967-04-20
(385 x 268 mm); papel; 2 fls.
Jornal "O Vilarealense", Ano 87º, Nº 8, Vila Real, 20 de abril de 1967.
Cx. 026

AMVR/ALM/D/D/02/3865
1967-05-04
(385 x 268 mm); papel; 2 fls.
Jornal "O Vilarealense", Ano 87º, Nº 10, Vila Real, 04 de maio de 1967.
PT
Cx. 026

AMVR/ALM/D/D/02/3866
1967-05-18
(385 x 268 mm); papel; 2 fls.
Jornal "O Vilarealense", Ano 87º, Nº 12, Vila Real, 18 de maio de 1967.
PT
Cx. 026

AMVR/ALM/D/D/02/3867
1967-01-12
(385 x 268 mm); papel; 2 fls.

Jornal "O Vilarealense", Ano 87º, Nº 42, Vila Real, 12 de janeiro de 1967.
PT
Cx. 026
2 exemplares

AMVR/ALM/D/D/02/3868
1967-01-15
(454 x 338 mm); papel; 4 fls.
Jornal "A Voz de Trás-os-Montes", Ano XVI, Nº 949, Vila Real, 15 de janeiro de 1967.
PT
Cx. 026
3 Exemplares

AMVR/ALM/D/D/02/3869
1967-02-16
(385 x 265 mm); papel; 2 fls.
Jornal "O Vilarealense", Ano 87º, Nº 47, Vila Real, 16 de fevereiro de 1967.
PT
Cx. 026

AMVR/ALM/D/D/02/3870
1958-01-12
(387 x 270 mm); papel; 4 fls.
Jornal "Ordem Nova", Ano XXIII (3ª Série), Nº 510, Vila Real, 12 de janeiro de 1958.
PT
Cx. 026

AMVR/ALM/D/D/02/3871
1964-01-05
(431 x 306 mm); papel; 3 fls.
Jornal "Ordem Nova", Ano XXX (3ª Série), Nº 813, Vila Real, 05 de janeiro de 1964.
PT
Cx. 026

AMVR/ALM/D/D/02/3872
1964-10-22
(385 x 268 mm); papel; 2 fls.
Jornal "O Vilarealense", Ano 85º, Nº 35, Vila Real, 22 de outubro de 1964.
PT
Cx. 026

AMVR/ALM/D/D/02/3873
1965-01-07
(385 x 268 mm); papel; 2 fls.
Jornal "O Vilarealense", Ano 85º, Nº 48, Vila Real, 07 de janeiro de 1965.
PT
Cx. 026

AMVR/ALM/D/D/02/3874
1967-01-19
(385 x 268 mm); papel; 3 fls.
Jornal "Ordem Nova" , Ano XXXII (3ª Série), Nº 925, Vila Real, 03 de abril de 1966.
PT
Cx. 026

AMVR/ALM/D/D/02/3875
1966-05-15
(454 x 338 mm); papel; 3 fls.
Jornal "A Voz de Trás-os-Montes", Ano XV, Nº 919, Vila Real, 15 de maio de 1966.
PT
Cx. 026
2 Exemplares

AMVR/ALM/D/D/02/3876
1966-05-19
(385 x 268 mm); papel; 2 fls.
Jornal "O Vilarealense", Ano 87º, Nº 12, Vila Real, 19 de maio de 1966.
PT
Cx. 026

AMVR/ALM/D/D/02/3877
1966-03-31
(385 x 268 mm); papel; 2 fls.
Jornal "O Vilarealense", Ano 87º, Nº 6, Vila Real, 31 de março de 1966.
PT
Cx. 026

AMVR/ALM/D/D/02/3878
1967-01-19
(385 x 268 mm); papel; 2 fls.
Jornal "O Vilarealense", Ano 87º, Nº 43, Vila Real, 18 de fevereiro de 1967.
PT
Cx. 026

AMVR/ALM/D/D/02/3879
1967-01-14
(431 x 306 mm); papel; 3 fls.
Jornal "Ordem Nova", Ano XXXII (3ª Série), Nº

962, Vila Real, 14 de janeiro de 1967.
PT
Cx. 026

AMVR/ALM/D/D/02/3885
1947-01-17
(386 x 268 mm); papel; 1 fl.
Jornal "O Vilarealense", Ano 67º, Nº 44; Vila Real, 17 de janeiro de 1947.
PT
Cx. 026
Jornal incompleto, uma folha.

AMVR/ALM/D/D/02/3887
1974-01-31
(385 x 268 mm); papel; 2 fls.
Jornal "O Vilarealense", Ano 94º, Nº 46, Vila Real, 31 de janeiro de 1974.
PT
Cx. 026

AMVR/ALM/D/D/02/3888
1974-01-03
(385 x 268 mm); papel; 2 fls.
Jornal "O Vilarealense", Ano 94º, Nº 42, Vila Real, 03 de janeiro de 1974.
PT
Cx. 026

AMVR/ALM/D/D/02/3889
1973-01-26
(451 x 335 mm); papel; 3 fls.
Jornal "A Voz de Trás-os-Montes", Ano XXVII, Nº 1284, Vila Real, 26 de janeiro de 1973.
PT
Cx. 026

AMVR/ALM/D/D/02/3890
1973-05-19
(43,1 x 306 mm), papel; 3 fls.
Jornal "Ordem Nova", Ano XXXVIII (3ª Série), Nº 1269, Vila Real, 19 de maio de 1973.
PT
Cx. 026

AMVR/ALM/D/D/02/3891
1973-08-11
(397 x 267 mm); papel; 2 fls.
Jornal "Ordem Nova", XXXVIII (3ª série), Nº 1281, Vila Real, 11 de agosto de 1973.
PT
Cx. 026

AMVR/ALM/D/D/02/3892
1973-08-18
(373 x 259 mm); papel; 2 fls.
Jornal "Ordem Nova", Ano XXXVIII (3ª série), Nº 1282, Vila Real, 18 de agosto de 1973.
PT
Cx. 026

AMVR/ALM/D/D/02/3893
1973-11-03
(397 x 267 mm); papel; 3 fls.
Jornal "Ordem Nova", Ano XXXIX (3ª Série), Nº 1293, Vila Real, 03 de novembro de 1973.
PT
Cx. 026

AMVR/ALM/D/D/02/3894
1973-12-22
(397 x 267 mm); papel; 3 fls.
Jornal "Ordem Nova", Ano XXXIX (3ª Série), Nº1300, Vila Real, 22 de dezembro de 1973.
PT
Cx. 026

AMVR/ALM/D/D/02/3895
1973-12-29
(373 x 259 mm); papel; 2 fls.
Jornal "Ordem Nova", Ano XXXIX (3ª Série), Nº 1301, Vila Real, 29 de dezembro de 1973.
PT
Cx. 026

AMVR/ALM/D/D/02/3896
1974-02-02
(373 x 259 mm); papel; 3 fls.
Jornal "Ordem Nova", Ano XXXIX (3ª Série), Nº 1306, Vila Real, 02 de fevereiro de 1974.
PT
Cx. 026

AMVR/ALM/D/D/02/3897
1974-02-16
(373 x 259 mm); papel; 3 fls.
Jornal "Ordem Nova", Ano XXXIX (3ª Série), Nº 1308, Vila Real, 16 de fevereiro de 1974.
PT
Cx. 026

2 Exemplares

AMVR/ALM/D/D/02/3898
1974-03-02
(385 x 269 mm); papel; 2 fls.
Jornal "Ordem Nova", Ano XXXIX (3ª Série), Nº 1310, Vila Real, 02 de março de 1974.
PT
Cx. 026
2 Exemplares

AMVR/ALM/D/D/02/3899
1974-04-06
(385 x 269 mm); papel; 3 fls.
Jornal "Ordem Nova", Ano XXXIX (3ª Série), Nº 1315, Vila Real, 06 de abril de 1974.
PT
Cx. 026

AMVR/ALM/D/D/02/3900
1946-01-10
(385 x 268 mm); papel; 2 fls.
Jornal "O Vilarealense", Ano 66º, Nº 43, Vila Real, 10 de janeiro de 1946.
PT
Cx. 026

AMVR/ALM/D/D/02/3904
1963-01-13
(430 x 340 mm); papel; 4 fls.
Jornal "Ordem Nova", Ano 28º (3ª Série), Nº 764, Vila Real, 13 de janeiro de 1963.
PT
Cx. 026

AMVR/ALM/D/D/02/3905
1963-01-06
(430 x 340 mm); papel; 4 fls.
Jornal "Ordem Nova", Ano 28º (3ª Série), Nº 763, Vila Real, 06 de janeiro de 1963.
PT
Cx. 026

AMVR/ALM/D/D/02/3906
1963-05-23
(385 x 269 mm); papel; 2 fls.
Jornal "O Vilarealense", Ano 84º, Nº 14, Vila Real, 23 de maio de 1963.
PT
Cx. 026

AMVR/ALM/D/D/02/3907
1963-05-30
(385 x 269 mm), papel; 2 fls.
Jornal "O Vilarealense", Ano 84º, Nº 15, Vila Real, 30 de maio de 1963.
PT
Cx. 026

AMVR/ALM/D/D/02/3908
1963-05-06
(385 x 269 mm); papel; 2 fls.
Jornal "O Vilarealense", Ano 84º, Nº 16, Vila Real, 06 de junho 1963.
PT
Cx. 026

AMVR/ALM/D/D/02/3909
1963-05-09
(385 x 269 mm); papel; 2 fls.
Jornal "O Vilarealense", Ano 84º, Nº 12, Vila Real, 09 de maio de 1963.
PT
Cx. 026

AMVR/ALM/D/D/02/3910
1963-01-11
(385 x 269 mm); papel; 2 fl.
Jornal "O Vilarealense", Ano 83º, Nº 44, Vila Real, 11 de janeiro de 1963.
PT
Cx. 026

AMVR/ALM/D/D/02/3911
1964-10-29
(385 x 269 mm); papel; 2 fls.
Jornal "O Vilarealense", Ano 85º, Nº 36, Vila Real, 29 de outubro de 1964.
PT
Cx. 026

AMVR/ALM/D/D/02/3912
1964-10-15
(385 x 269 mm); papel; 2 fls.
Jornal "O Vilarealense", Ano 85º, Nº 34, Vila Real, 15 de outubro de 1964.
PT
Cx. 026

AMVR/ALM/D/D/02/3913

1964-10-01
(385 x 269 mm); papel; 2 fls.
Jornal "O Vilarealense", Ano 85º, Nº 32, Vila Real, 01 de outubro de 1964.
PT
Cx. 026

AMVR/ALM/D/D/02/3914
1964-03-12
(385 x 269 mm); papel; 2 fls.
Jornal "O Vilarealense", Ano 85º, Nº 4, Vila Real, 12 de março de 1964.
PT
Cx. 026

AMVR/ALM/D/D/02/3915
1964-01-09
(385 x 269 mm); papel; 2 fls.
Jornal "O Vilarealense", Ano 84º, Nº 44, Vila Real, 09 de janeiro de 1964.
PT
Cx. 026

AMVR/ALM/D/D/02/3916
1960-12-25
(452 x 339 mm); papel; 4fls.
Jornal "A Voz de Trás-os-Montes", Ano XII, Nº 49, Vila Real, 25 de dezembro de 1960.
PT
Cx. 026

AMVR/ALM/D/D/02/3917
1961-01-15
(452 x 339 mm); papel; 3 fls.
Jornal "A Voz de Trás-os-Montes", Ano XII, Nº 52, Vila Real, 15 de janeiro de 1961.
PT
Cx. 026

AMVR/ALM/D/D/02/3918
1960-12-31
(452 x 339 mm); papel; 3 fls.
Jornal "A Voz de Trás-os-Montes", Ano XII, Nº 50, Vila Real, 31 de dezembro de 1960.
PT
Cx. 026

AMVR/ALM/D/D/02/3919
1961-01-08
(452 x 339 mm); papel; 4 fls.
Jornal "A Voz de Trás-os-Montes", Ano XII, Nº 51, Vila Real, 08 de janeiro de 1961.
PT
Cx. 026

AMVR/ALM/D/D/02/3920
1961-01-22
(385 x 270 mm); papel; 2 fls.
Jornal "Ordem Nova", Ano XXVI (3ª Série), Nº 663, Vila Real, 22 de janeiro de 1961.
PT
Cx. 026

AMVR/ALM/D/D/02/3921
1948-01-18
(447 x 333 mm); papel; 2 fls.
Jornal "Ordem Nova", Ano XXVI (2ª Série), Nº 39, Vila Real, 18 de janeiro de 1948.
PT
Cx. 026

AMVR/ALM/D/D/02/3922
1948-03-14
(447 x 333 mm); papel; 2 fls.
Jornal "Ordem Nova", Ano XVI (2ª Série), Nº 47, Vila Real, 14 de março de 1948.
PT
Cx. 026

AMVR/ALM/D/D/02/3928
1969-01-09
(387 x 268 mm); papel; 2 fls.
Jornal "O Vilarealense", Ano 89º, Nº 44, Vila Real, 09 de janeiro de 1969.
PT
Cx. 026

AMVR/ALM/D/D/02/3929
1969-06-19
(387 x 268 mm); papel; 3 fls.
Jornal "O Vilarealense", Ano 90º, Nº 18, Vila Real, 19 de junho de 1969.
PT
Cx. 026

AMVR/ALM/D/D/02/3930
1969-09-04
(387 x 268 mm); papel; 2 fls.
Jornal "O Vilarealense", Ano 90º, Nº 29, com a notícia "Bombeiros em festa" os bombeiros de

Salvação Pública estiveram em festa devido ao batismo de uma nova ambulância, de M. Pureza, Vila Real, 04 de setembro de 1969.
PT
Cx. 026

AMVR/ALM/D/D/02/3931
1969-06-21
(432 x 305 mm); papel; 4 fls.
Jornal "Ordem Nova", Ano XXXIV (3ª Série), Nº 1079, Vila Real, 21 de junho de 1969.
PT
Cx. 026

AMVR/ALM/D/D/02/3932
1969-06-21
(448 x 335 mm); papel; 3 fls.
Jornal "A Voz de Trás-os-Montes", Ano XX, Nº 1067, Vila Real, 21 de junho de 1969.
PT
Cx. 026

AMVR/ALM/D/D/02/3933
1969-09-07
(448 x 335 mm); papel; 3 fls.
Jornal "A Voz de Trás-os-Montes", Ano XX, Nº 1076, Vila Real, 07 de setembro de 1969.
PT
Cx. 026
2 Exemplares

AMVR/ALM/D/D/02/3948
1947-01-11
(383 x 267 mm); papel; 2 fls.
Jornal "O Vilarealense", Ano 67º, Nº 43, Vila Real, 11 de janeiro de 1947.
PT
Cx. 026

AMVR/ALM/D/D/02/3971
1976-01-08
(382 x 267mm); papel; 2 fls.
Jornal "O Vilarealense", Ano 96.º, Nº 40, Vila Real, 08 de janeiro de 1976.
PT
Cx. 027

AMVR/ALM/D/D/02/3976
1975-01-09
(101 x 59mm); papel; 1 fl.
Recorte de jornal: "O Vilarealense" com o artigo sobre as festas comemorativas do 78º aniversário da gloriosa Corporação dos Bombeiros Voluntários de Salvação Publica.
PT
Cx. 027

AMVR/ALM/D/D/02/3977
1976-01-08
(149 x 114mm); papel; 1 fl.
Extrato do jornal "O Vilarealense" com a notícia de que os Bombeiros Voluntários de Salvação Publica e Cruz Branca de Vila Real estão em festa, pela passagem de mais um ano sobre a sua fundação.
PT
Cx. 027

AMVR/ALM/D/D/02/4048
1970-01-10
(431 x 307mm); papel; 3fls.
Jornal "Ordem Nova", Ano XXXV, Nº1104, (3º Série), Vila Real, 10 de janeiro de 1970.
PT
Cx. 27

AMVR/ALM/D/D/02/4049
1970-01-15
(384 x 268mm); papel; 2 fls.
Jornal "O Vilarealense", Ano 90º, Nº45, Vila Real, 15 de janeiro de 1970, com a notícia de que os Bombeiros realizaram as comemorações da sua fundação, as duas beneméritas Associações de Bombeiros locais.
PT
Cx. 27

AMVR/ALM/D/D/02/4050
1968-01-11
(384 x 268mm); papel; 2 fls.
Jornal "O Vilarealense", Ano 88º, Nº 42, Vila Real, 11 de janeiro de 1968.
PT
Cx. 27

AMVR/ALM/D/D/02/4051
1968-01-06
(432 x 305mm); papel; 3 fls.
Jornal "Ordem Nova", Ano XXXVIII, Nº 1008 (3ª série), Vila Real, 6 de janeiro de 1968, com a

notícia Bombeiros Voluntários de Salvação Pública e Cruz Branca de Vila Real, sobre os festejos do aniversário da sua fundação.
PT
Cx. 27

AMVR/ALM/D/D/02/4067
1969-12-01
(332 x 225 mm); papel; 3 fls.
Jornal "1º de dezembro".
PT
Cx. 027

AMVR/ALM/D/D/02/4068
1968-12-01
(332 x 225 mm); papel; 3 fls.
Jornal "1º de dezembro".
PT
Cx. 027

AMVR/ALM/D/D/02/4069
1970-12-01
(332 x 225 mm); papel; 3 fls.
Jornal "1º de dezembro".
PT
Cx. 027

AMVR/ALM/D/D/02/4115
s/d
(504 x 352 mm); papel; 2 fls.
O jornal "O Despertar", Coimbra, [...] - [...] - 27.
PT
Cx. 027

AMVR/ALM/D/D/02/4116
1953-08-22
(504 x 352 mm); papel; 2 fls.
O jornal "O Despertar", Coimbra, Ano XXXVII, Nº 3670, de 22 de agosto de 1958.
PT
Cx. 027

AMVR/ALM/D/D/02/4117
1953-08-29
(504 x 352 mm); papel; 2 fls.
O jornal "O Despertar", Coimbra, Ano XXXVII, Nº 3672, de 29 de agosto de 1953.
PT
Cx. 027

AMVR/ALM/D/D/02/4118
1948-05-06
(504 x 352 mm); papel; 2 fls.
O jornal "O Despertar", Coimbra, Ano XXXII, Nº 3145, de 06 de maio de 1948.
PT
Cx. 027
3 Exemplares

AMVR/ALM/D/D/02/4119
1939-01-12
(510 x 349 mm); papel; 2 fls.
O jornal "O Vilarealense", Ano 59º, Nº 48, Vila Real, 12 de janeiro de 1939.
PT
Cx. 027

AMVR/ALM/D/D/02/4120
1940-01-11
(510 x 349 mm); papel; 2 fls.
O jornal "O Vilarealense" Ano 60º, Nº 46, Vila Real, 11 de janeiro de 1940.
PT
Cx. 027

AMVR/ALM/D/D/02/4135
1969-12-06
(431 x 306 mm); papel; 3 fls.
Jornal "Ordem Nova", Ano XXXV, Nº 1100 (3ª Série), Vila Real, 6 de dezembro de 1969.
PT
Cx. 028
4 Exemplares

AMVR/ALM/D/D/02/4136
1969-12-20
(431 x 306 mm); papel; 3 fls.
Jornal "Ordem Nova", Ano XXXV, Nº 1102 (3ª Série), Vila Real, 20 de dezembro de 1969.
PT
Cx. 028

AMVR/ALM/D/D/02/4137
1968-03-16
(431 x 306 mm), papel; 2 fls.
Jornal "Ordem Nova", Ano XXXVIII, Nº 1018 (3ª Série), Vila Real, 16 de março de 1968.
PT
Cx. 028

AMVR/ALM/D/D/02/4138
1968-06-13
(431 x 306 mm); papel; 3 fls.
Jornal "Ordem Nova", Ano XXXVIII, Nº 1035
(3ª Série), Vila Real, 13 de junho de 1968.
PT
Cx. 028

AMVR/ALM/D/D/02/4139
1968-09-28
(431 x 306 mm); papel; 3 fls.
Jornal "Ordem Nova", Ano XXXVIII, Nº 1045
(3ª Série), Vila Real, 28 de setembro de 1968.
PT
Cx. 028

AMVR/ALM/D/D/02/4140
1968-10-05
(431 x 306 mm); papel; 3 fls.
Jornal "Ordem Nova", Ano XXXVIII, Nº 1046
(3ª Série), Vila Real, 5 de Outubro de 1968.
PT
Cx. 028

AMVR/ALM/D/D/02/4141
1968-10-12
(431 x 306 mm); papel; 3 fls.
Jornal "Ordem Nova", Ano XXXVIII, Nº 1047
(3ª Série), Vila Real, 12 de outubro de 1968.
PT
Cx. 028

AMVR/ALM/D/D/02/4142
1968-11-30
(431 x 306 mm); papel; 4 fls.
Jornal "Ordem Nova", Ano XXXVIII, Nº 1054
(3ª Série), Vila Real, 30 de novembro de 1968.
PT
Cx. 028

AMVR/ALM/D/D/02/4143
1968-12-07
(431 x 306 mm); papel; 3 fls.
Jornal "Ordem Nova", Ano XXXVIII, Nº 1055
(3ª Série), Vila Real, 07 de dezembro de 1968.
PT
Cx. 028

AMVR/ALM/D/D/02/4144
1968-12-14
(431 x 306 mm); papel; 3 fls.
Jornal "Ordem Nova", Ano XXXVIII, Nº 1056
(3º Série), Vila Real, 14 de dezembro de 1968.
PT
Cx. 028
6 Exemplares

AMVR/ALM/D/D/02/4145
1967-01-21
(431 x 306 mm); papel; 3 fls.
Jornal "Ordem Nova", Ano XXXVIII, Nº 963
(3º Série), Vila Real, 21 de janeiro de 1967.
PT
Cx. 028

AMVR/ALM/D/D/02/4146
1967-04-15
(431 x 306 mm); papel; 3 fls.
Jornal "Ordem Nova", Ano XXXVIII, Nº 972
(3ª Série), Vila Real, 15 de abril de 1967.
PT
Cx. 028

AMVR/ALM/D/D/02/4147
1967-07-01
(431 x 306 mm); papel; 3 fls.
Jornal "Ordem Nova", Ano XXXVIII, Nº 982 (3
Série), Vila Real, 1 de julho de 1967.
PT
Cx. 028

AMVR/ALM/D/D/02/4148
1967-09-30
(431 x 306 mm); papel; 2 fls.
Jornal "Ordem Nova", Ano XXXVIII, Nº 995
(3ª Série), Vila Real, 30 de setembro de 1967.
PT
Cx. 028

AMVR/ALM/D/D/02/4149
1967-11-11
(431 x 306 mm); papel; 3 fls.
Jornal "Ordem Nova", Ano XXXVIII, Nº 100,
(3ª Série), Vila Real, 11 de novembro de 1967.
PT
Cx. 028

AMVR/ALM/D/D/02/4150
1967-12-02
(431 x 306 mm); papel; 2 fls.

Jornal "Ordem Nova", Ano 33º, Nº 1004 (3ª Série), Vila Real, 02 de dezembro de 1967.
PT
Cx. 028

AMVR/ALM/D/D/02/4151
1923-01-04
(508 x 348 mm); papel; 1 fl.
Jornal "O Vilarealense", Ano 43º, Nº44, Vila Real, 04 de janeiro de 1923 (Folha).
PT
Cx. 028
Jornal incompleto.

AMVR/ALM/D/D/02/4152
1932-01-14
(325 x 108 mm); papel; 1 fl.
Extrato do jornal "O Vilarealense", Nº45, com a noticia do falecimento do Sr.º António da Costa Oliveira 2º comandante honorário dos Bombeiros Voluntários de Salvação Publica.
PT
Cx. 028

AMVR/ALM/D/D/02/4153
1956-02-02
(387 x 269 mm); papel; 2 fls.
Jornal "O Vilarealense", Ano 76º, Nº 48, Vila Real, 02 de fevereiro de 1956.
PT
Cx. 028

AMVR/ALM/D/D/02/4154
1956-02-18
(387 x 269 mm); papel; 2 fls.
Jornal "O Vilarealense", Ano 76º, Nº 49, Vila Real, 09 de fevereiro de 1956.
PT
Cx. 028

AMVR/ALM/D/D/02/4155
1956-02-16
(387 x 269 mm); papel; 2 fls.
Jornal "O Vilarealense", Ano 76º, Nº 50, Vila Real, 16 de fevereiro de 1956.
PT
Cx. 028
2 Exemplares

AMVR/ALM/D/D/02/4156
1956-02-23
(387 x 269 mm); papel; 2 fls.
Jornal "O Vilarealense", Ano 77º, Nº 1, Vila Real, 23 de fevereiro de 1956.
PT
Cx. 028
2 Exemplares

AMVR/ALM/D/D/02/4157
1956-03-01
(387 x 269 mm); papel; 2 fls.
Jornal "O Vilarealense", Ano 77º, Nº 2, Vila Real, 1 de março de 1956.
PT
Cx. 028

AMVR/ALM/D/D/02/4158
1956-03-08
(387 x 269 mm); papel; 2 fls.
Jornal "O Vilarealense", Ano 77º, Nº 3, Vila Real, 08 de março de 1956.
PT
Cx. 028

AMVR/ALM/D/D/02/4159
1956-03-15
(387 x 269 mm); papel; 2 fls.
Jornal "O Vilarealense", Ano 77º, Nº 4, Vila Real, 15 de março de 1956.
PT
Cx. 028

AMVR/ALM/D/D/02/4160
1956-03-29
(387 x 269 mm); papel; 2 fls.
Jornal "O Vilarealense", Ano 77º, Nº 6, Vila Real, 29 de março de 1956.
PT
Cx. 028

AMVR/ALM/D/D/02/4161
1956-04-12
(387 x 269 mm); papel; 3 fls.
Jornal "O Vilarealense", Ano 77º, Nº7, Vila Real, 12 de abril de 1956.
PT
Cx. 028

AMVR/ALM/D/D/02/4162
195604-19

(387 x 269 mm); papel; 2 fls.
Jornal "O Vilarealense", Ano 77º, Nº8, Vila Real, 19 de abril de 1956.
PT
Cx. 028
2 Exemplares

AMVR/ALM/D/D/02/4163
1956-04-26
(387 x 269 mm), papel; 2 fls.
Jornal "O Vilarealense", Ano 77º, Nº 9, Vila Real, 26 de abril de 1956.
PT
Cx. 028
2 Exemplares

AMVR/ALM/D/D/02/4164
1956-05-03
(387 x 269 mm); papel; 3 fls.
Jornal "O Vilarealense", Ano 77º, Nº10, Vila Real, 03 de maio de 1956.
PT
Cx. 028

AMVR/ALM/D/D/02/4165
1956-05-10
(387 x 269 mm); papel; 2 fls.
Jornal "O Vilarealense", Ano 77º, Nº 11, Vila Real, 10 de maio de 1956.
PT
Cx. 028
2 Exemplares

AMVR/ALM/D/D/02/4166
1956-05-17
(387 x 269 mm); papel; 2 fls.
Jornal "O Vilarealense", Ano 12ª, Nº 12, Vila Real, 17 de maio de 1956.
PT
Cx. 028
2 Exemplares

AMVR/ALM/D/D/02/4167
1956-05-24
(387 x 269 mm); papel; 2 fls.
Jornal "O Vilarealense", Ano 77º, Nº 13, Vila Real, 24 de maio de 1956.
PT
Cx. 028
2 Exemplares

AMVR/ALM/D/D/02/4168
1956-06-14
(387 x 269 mm); papel; 2 fls.
Jornal "O Vilarealense", ano 77º, Nº 15, Vila Real, 14 de junho de 1956.
PT
Cx. 028

AMVR/ALM/D/D/02/4169
1956-06-21
(387 x 269 mm); papel; 2 fls.
Jornal "O Vilarealense", Ano 77º, Nº16, Vila Real, 21 de junho de 1956.
PT
Cx. 028

AMVR/ALM/D/D/02/4170
1956-06-28
(387 x 269 mm); papel; 2 fls.
Jornal "O Vilarealense", Ano 77º, Nº 17, Vila Real, 28 de junho de 1956.
PT
Cx. 028

AMVR/ALM/D/D/02/4171
1956-07-12
(387 x 269 mm); papel; 2 fls.
Jornal "O Vilarealense", Ano 77º, Nº19, Vila Real, 12 de julho de 1956.
PT
Cx. 028

AMVR/ALM/D/D/02/4172
1956-07-19
(387 x 269 mm); papel; 2 fls.
Jornal "O Vilarealense", Ano 77º, Nº20, Vila Real, 19 de julho de 1956.
PT
Cx. 028

AMVR/ALM/D/D/02/4173
1956-07-26
(387 x 269 mm); papel; 3 fls.
Jornal "O Vilarealense", Ano 77º, Nº 21, Vila Real, 26 de julho de 1956.
PT
Cx. 028

AMVR/ALM/D/D/02/4174

1956-08-02
(387 x 269 mm); papel; 2 fls.
Jornal "O Vilarealense", Ano 77º, Nº 22, Vila Real, 02 de agosto de 1956.
PT
Cx. 028

AMVR/ALM/D/D/02/4175
1956-08-09
(387 x 269 mm); papel; 2 fls.
Jornal "O Vilarealense", Ano 77º, Nº 23, Vila Real, 09 de agosto de 1956.
PT
Cx. 028

AMVR/ALM/D/D/02/4176
1956-08-16
(387 x 269 mm); papel; 2 fls.
Jornal "O Vilarealense", Ano 77º, Nº 24, Vila Real, 16 de agosto de 1956.
PT
Cx. 028

AMVR/ALM/D/D/02/4177
1956-08-30
(387 x 269 mm); papel; 2 fls.
Jornal "O Vilarealense", Ano 77º, Nº 26, Vila Real, 30 de agosto de 1956.
PT
Cx. 028

AMVR/ALM/D/D/02/4178
1956-09-13
(387 x 269 mm); papel; 2 fls.
Jornal "O Vilarealense", Ano 77º, Nº 28, Vila Real, 13 de setembro de 1956.
PT
Cx. 028

AMVR/ALM/D/D/02/4179
1956-09-27
(387 x 269 mm); papel; 2 fls.
Jornal "O Vilarealense", Ano 77º, Nº 30, Vila Real, 27 de setembro de 1956.
PT
Cx. 028

AMVR/ALM/D/D/02/4180
1956-10-11
(387 x 269 mm); papel; 2 fls.
Jornal "O Vilarealense", Ano 77º, Nº32, Vila Real, 11 de outubro de 1956.
PT
Cx. 028

AMVR/ALM/D/D/02/4181
1956-10-25
(387 x 269 mm); papel; 2 fls.
Jornal "O Vilarealense", Ano 77º, Nº34, Vila Real, 25 de outubro de 1956.
PT
Cx. 028

AMVR/ALM/D/D/02/4182
1956-11-01
(387 x 269 mm); papel; 2 fls.
Jornal "O Vilarealense", Ano 77º, Nº35, Vila Real, 01 de novembro de 1956.
PT
Cx. 028

AMVR/ALM/D/D/02/4183
1956-11-22
(387 x 269 mm); papel; 2 fls.
Jornal "O Vilarealense", Ano 77º, Nº38, Vila Real, 22 de novembro de 1956.
PT
Cx. 028

AMVR/ALM/D/D/02/4184
1956-11-29
(387 x 269 mm); papel; 2 fls.
Jornal "O Vilarealense", Ano 77º, Nº39, Vila Real, 29 de novembro de 1956.
PT
Cx. 028

AMVR/ALM/D/D/02/4185
1956-12-22
(387 x 269 mm); papel; 9 fls.
Jornal "O Vilarealense", Ano 77º, Nº41, Vila Real, 22 de dezembro de 1956.
PT
Cx. 028

AMVR/ALM/D/D/02/4186
1956-12-27
(387 x 269 mm); papel; 3 fls.
Jornal "O Vilarealense", Ano 77º, Nº 42, Vila Real, 27 de dezembro de 1956.

PT
Cx. 028

AMVR/ALM/D/D/02/4187
1955-02-03
(387 x 269 mm); papel; 3 fls.
Jornal "O Vilarealense", Ano 75º, Nº 47, Vila Real, 03 de fevereiro de 1955.
PT
Cx. 028

AMVR/ALM/D/D/02/4188
1955-02-10
(387 x 269 mm); papel; 2 fls.
Jornal "O Vilarealense", Ano 76º, Nº48, Vila Real, 10 de fevereiro de 1955.
PT
Cx. 028

AMVR/ALM/D/D/02/4189
1955-02-24
(387 x 269 mm); papel; 2 fls.
Jornal "O Vilarealense", Ano 76º, Nº1, Vila Real, 24 de fevereiro de 1955.
PT
Cx. 028

AMVR/ALM/D/D/02/4190
1955-03-03
(387 x 269 mm); papel; 3 fls.
Jornal "O Vilarealense", Ano 76º, Nº [...], Vila Real, 03 de março de 1955.
PT
Cx. 028

AMVR/ALM/D/D/02/4191
1955-03-10
(387 x 269 mm); papel; 2 fls.
Jornal "O Vilarealense", Ano 76º, Nº 3, Vila Real, 10 de março de 1955.
PT
Cx. 028

AMVR/ALM/D/D/02/4192
1955-03-17
(387 x 269 mm); papel; 2 fls.
Jornal "O Vilarealense", Ano 76º, Nº 4, Vila Real, 17 de março de 1955.
PT
Cx. 028

AMVR/ALM/D/D/02/4193
1955-03-24
(387 x 269 mm); papel; 2 fls.
Jornal "O Vilarealense", Ano 76º, Nº 5, Vila Real, 24 de março de 1955.
PT
Cx. 028

AMVR/ALM/D/D/02/4194
1955-03-31
(387 x 269 mm); papel; 2 fls.
Jornal "O Vilarealense", Ano 76º, Nº 6, Vila Real, 31 de março de 1955.
PT
Cx. 028

AMVR/ALM/D/D/02/4195
1955-04-07
(387 x 269 mm); papel; 2 fls.
Jornal "O Vilarealense", Ano 76º, Nº 7, Vila Real , 07 de abril de 1955.
PT
Cx. 028

AMVR/ALM/D/D/02/4196
1955-04-14
(387 x 269 mm); papel; 2 fls.
Jornal "O Vilarealense", Ano 76º, Nº 8, 14 de abril de 1955.
PT
Cx. 028

AMVR/ALM/D/D/02/4197
1955-04-21
(387 x 269 mm); papel; 3 fls.
Jornal "O Vilarealense", Ano 76º, Nº [...], Vila Real, 21 de abril de 1955.
PT
Cx. 028

AMVR/ALM/D/D/02/4198
1955-05-05
(387 x 269 mm); papel; 3 fls.
Jornal "O Vilarealense", Ano 76º, Nº 11, Vila Real, 05 de maio de 1955.
PT
Cx. 028

AMVR/ALM/D/D/02/4199

1955-05-26
(387 x 269 mm); papel; 2 fls.
Jornal "O Vilarealense", Ano 76º, Nº [...], Vila Real, 26 de maio de 1955.
PT
Cx. 028

AMVR/ALM/D/D/02/4200
1955-06-02
(387 x 269 mm); papel; 3 fls.
Jornal "O Vilarealense", Ano 75º, Nº [...], Vila Real, 2 de junho de 1955.
PT
Cx. 028

AMVR/ALM/D/D/02/4201
1955-06-09
(387 x 269 mm); papel; 2 fls.
Jornal "O Vilarealense", Ano 76º, Nº16, Vila Real, 09 de junho de 1955.
PT
Cx. 028

AMVR/ALM/D/D/02/4202
1955-06-16
(387 x 269 mm); papel; 3 fls.
Jornal "O Vilarealense", Ano 76º, Nº 17, Vila Real, 16 de junho de 1955.
PT
Cx. 028

AMVR/ALM/D/D/02/4203
1955-10-27
(387 x 269 mm); papel; 2 fls.
Jornal "O Vilarealense", Ano 76º, Nº 35, Vila Real, 27 de outubro de 1955.
PT
Cx. 028

AMVR/ALM/D/D/02/4204
1955-12-15
(387 x 269 mm); papel; 2 fls.
Jornal "O Vilarealense", Ano 76º, Nº 42, Vila Real, 15 de dezembro de 1955.
PT
Cx. 028

AMVR/ALM/D/D/02/4205
1954-02-11
(387 x 269 mm); papel; 2 fls.
Jornal "O Vilarealense", Ano 74º, Nº 48, Vila Real, 11 de fevereiro de 1954.
PT
Cx. 028

AMVR/ALM/D/D/02/4206
1954-02-18
(387 x 269 mm); papel; 3 fls.
Jornal "O Vilarealense", Ano 74º, Nº 49, Vila Real, 18 de fevereiro de 1954.
PT
Cx. 028

AMVR/ALM/D/D/02/4207
1954-02-25
(387 x 269 mm); papel; 2 fls.
Jornal "O Vilarealense", Ano 75º, Nº 1, Vila Real, 25 de fevereiro de 1954, com a notícia de há 50 anos em que ia ser levada à cena no Teatro Circo, a peça cómica de grande espetáculo " A Fábia".
PT
Cx. 028

AMVR/ALM/D/D/02/4208
1954-03-04
(387 x 269 mm); papel; 2 fls.
Jornal "O Vilarealense", Nº 75º, Nº 2, Vila Real, 04 de março de 1954.
PT
Cx. 028

AMVR/ALM/D/D/02/4209
1954-04-18
(387 x 269 mm); papel; 2 fls.
Jornal "O Vilarealense", Ano 75º, Nº 7, Vila Real, 08 de abril de 1954.
PT
Cx. 028

AMVR/ALM/D/D/02/4210
1954-04-15
(387 x 269 mm); papel; 2 fls.
Jornal "O Vilarealense", Ano 75º, Nº 8, Vila Real, 15 de abril de 1954.
PT
Cx. 028

AMVR/ALM/D/D/02/4211
1954-05-13

(387 x 269 mm); papel; 2 fls.
Jornal "O Vilarealense", Ano 75º, Nº 12, Vila Real, 13 de maio de 1954.
PT
Cx. 028

AMVR/ALM/D/D/02/4212
1954-05-20
(387 x 269 mm); papel; 2 fls.
Jornal "O Vilarealense", Ano 75º, Nº 13, Vila Real, 20 de maio de 1954.
PT
Cx. 028

AMVR/ALM/D/D/02/4213
1954-05-27
(387 x 269 mm); papel; 3 fls.
Jornal "O Vilarealense", Ano 75º, Nº 14, Vila Real, 27 de maio de 1954.
PT
Cx. 028

AMVR/ALM/D/D/02/4214
1954-06-03
(387 x 269 mm); papel; 3 fls.
Jornal "O Vilarealense", Ano 75º, Nº 15, Vila Real, 03 de junho de 1954.
PT
Cx. 028

AMVR/ALM/D/D/02/4215
1954-06-10
(387 x 269 mm); papel; 2 fls.
Jornal "O Vilarealense", Ano 75º, Nº 16, Vila Real, 10 de Junho de 1954.
PT
Cx. 028

AMVR/ALM/D/D/02/4216
1954-07-01
(387 x 269 mm); papel; 3 fls.
Jornal "O Vilarealense", Ano 75º, Nº 18, Vila Real, 01 de julho de 1954.
PT
Cx. 028

AMVR/ALM/D/D/02/4217
1954-07-04
(387 x 269 mm); papel; 2 fls.
Jornal "O Vilarealense", Ano 75º, Nº 19, Vila Real, 08 de julho de 1954.
PT
Cx. 028

AMVR/ALM/D/D/02/4218
1954-07-15
(387 x 269 mm); papel; 2 fls.
Jornal "O Vilarealense", Ano 75º, Nº 20, Vila Real, 15 de julho de 1954.
PT
Cx. 028

AMVR/ALM/D/D/02/4219
1954-07-29
(387 x 269 mm); papel; 2 fls.
Jornal "O Vilarealense", Ano 75º, Nº 22, Vila Real, 29 de julho de 1954.
PT
Cx. 028

AMVR/ALM/D/D/02/4220
1954-08-05
(387 x 269 mm); papel; 2 fls.
Jornal "O Vilarealense", Ano 75º, Nº 23, Vila Real, 05 de agosto de 1954.
PT
Cx. 028

AMVR/ALM/D/D/02/4221

Jornal O Vilarealense
1954-08-12
(387 x 269 mm); papel; 2 fls.
Jornal "O Vilarealense", Ano 75º, Nº 24, Vila Real, 12 de agosto de 1954.
PT
Cx. 028

AMVR/ALM/D/D/02/4222
1954-08-19
(387 x 269 mm); papel; 2 fls.
Jornal "O Vilarealense", Ano 75º, Nº 25, Vila Real, 19 de agosto de 1954.
PT
Cx. 028

AMVR/ALM/D/D/02/4223
1954-08-26
(387 x 269 mm); papel; 2 fls.
Jornal "O Vilarealense", Ano 75º, Nº 26, 26 de

agosto de 1954.
PT
Cx. 028

AMVR/ALM/D/D/02/4224
1954-09-02
(387 x 269 mm); papel; 2 fls.
Jornal "O Vilarealense", Ano 75º, Nº 27, Vila Real, 02 de setembro de 1954.
PT
Cx. 028

AMVR/ALM/D/D/02/4225
1954-09-09
(387 x 269 mm); papel; 2 fls.
Jornal "O Vilarealense", Ano 75º, Nº 28, Vila Real, 09 de setembro de 1954.
PT
Cx. 028

AMVR/ALM/D/D/02/4226
1954-10-07
(387 x 269 mm); papel; 2 fls.
Jornal "O Vilarealense", Ano 75º, Nº 31, Vila Real, 07 de outubro de 1954.
PT
Cx. 028

AMVR/ALM/D/D/02/4227
1954-10-14
(387 x 269 mm); papel; 2 fls.
Jornal "O Vilarealense", Ano 75º, Nº 32, Vila Real, 14 de outubro de 1954.
PT
Cx. 028

AMVR/ALM/D/D/02/4228
1954-10-21
(387 x 269 mm); papel; 2 fls.
Jornal "O Vilarealense", Ano 75º, Nº33, Vila Real, 21 de outubro de 1954.
PT
Cx. 028

AMVR/ALM/D/D/02/4229
1954-10-28
(387 x 269 mm); papel; 2 fls.
Jornal "O Vilarealense", Ano 75º, Nº 34, Vila Real, 28 de outubro de 1954.
PT
Cx. 028

AMVR/ALM/D/D/02/4230
1954-11-04
(387 x 269 mm); papel; 2 fls.
Jornal "O Vilarealense", Ano 75º, Nº 35, Vila Real, 04 de novembro de 1954.
PT
Cx. 028

AMVR/ALM/D/D/02/4231
1954-11-11
(387 x 269 mm); papel; 2 fls.
Jornal "O Vilarealense", Ano 75º, Nº 36, Vila Real, 11 de novembro de 1954.
PT
Cx. 028

AMVR/ALM/D/D/02/4232
1954-11-18
(387 x 269 mm); papel; 2 fls.
Jornal "O Vilarealense", Ano 75º, Nº 37, Vila Real, 18 de novembro de 1954.
PT
Cx. 028

AMVR/ALM/D/D/02/4233
1953- 03-05
(387 x 269 mm); papel; 3 fls.
Jornal "O Vilarealense", Ano 74º, Nº [...], Vila Real, 05 de março de 1953.
PT
Cx. 028

AMVR/ALM/D/D/02/4234
1953-04-09
(387 x 269 mm); papel; 3 fls.
Jornal "O Vilarealense", Ano 74º, Nº 8, Vila Real, 09 de abril de 1953.
PT
Cx. 028

AMVR/ALM/D/D/02/4235
1953-04-23
(387 x 269 mm); papel; 3 fls.
Jornal "O Vilarealense", Ano 74º, Nº 10, 23 de abril de 1953.
PT
Cx. 028

AMVR/ALM/D/D/02/4236
1953-05-07
(387 x 269 mm); papel; 3 fls.
Jornal "O Vilarealense", Ano 74º, Nº 11, 07 de maio de 1953.
PT
Cx. 028

AMVR/ALM/D/D/02/4237
1953-06-18
(387 x 269 mm); papel; 3 fls.
Jornal "O Vilarealense", Ano 74º, Nº 17, Vila Real, 18 de junho de 1953.
PT
Cx. 028
2 Exemplares

AMVR/ALM/D/D/02/4238
1953-09-24
(387 x 269 mm); papel; 2 fls.
Jornal "O Vilarealense", Ano 74º, Nº 30, Vila Real, 24 de setembro de 1953.
PT
Cx. 028

AMVR/ALM/D/D/02/4239
1953-10-01
(387 x 269 mm); papel; 2 fls.
Jornal "O Vilarealense", Ano 74ª, Nº 31, Vila Real, 01 de outubro de 1953.
PT
Cx. 028

AMVR/ALM/D/D/02/4240
1953-10-08
(387 x 269 mm); papel; 2 fls.
Jornal "O Vilarealense", Ano 74º, Nº 32, Vila Real, 08 de outubro de 1953.
PT
Cx. 028

AMVR/ALM/D/D/02/4241
1953-10-15
(387 x 269 mm); papel; 2 fls.
Jornal "O Vilarealense", Ano 74º, Nº 33, Vila Real, 15 de outubro de 1953.
PT
Cx. 028

AMVR/ALM/D/D/02/4242
1953-10-22
(387 x 269 mm); papel; 2 fls.
Jornal "O Vilarealense", Ano 74º, Nº 34, Vila Real, 22 de outubro de 1953.
PT
Cx. 028

AMVR/ALM/D/D/02/4243
1953-10-29
(387 x 269 mm); papel; 2 fls.
Jornal "O Vilarealense", Ano 74º, Nº 35, Vila Real, 29 de outubro de 1953.
PT
Cx. 028

AMVR/ALM/D/D/02/4244
1953-11-05
(387 x 269 mm); papel; 2 fls.
Jornal "O Vilarealense", Ano 74º, Nº 36, Vila Real, 05 de novembro de 1953.
PT
Cx. 028

AMVR/ALM/D/D/02/4245
1952-03-06
(387 x 269 mm); papel; 2 fls.
Jornal "O Vilarealense", Ano 73º, Nº 3, Vila Real, 06 de março de 1952.
PT
Cx. 028

AMVR/ALM/D/D/02/4246
1952-04-17
(387 x 269 mm); papel; 2 fls.
Jornal "O Vilarealense", Ano 73º, Nº [...], Vila Real, 17 de abril de 1952.
PT
Cx. 028

AMVR/ALM/D/D/02/4247
1952-06-12
(387 x 269 mm); papel; 2 fls.
Jornal "O Vilarealense", Ano 73º, Nº 16, Vila Real, 12 de junho de 1952.
PT
Cx. 028

AMVR/ALM/D/D/02/4248
1952-06-19
(387 x 269 mm); papel; 3 fls.

Jornal "O Vilarealense", Ano 73º, Nº 17, Vila Real, 19 de junho de 1952.
PT
Cx. 028

AMVR/ALM/D/D/02/4249
1952-07-04
(387 x 269 mm); papel; 3 fls.
Jornal "O Vilarealense", Ano 73º, Nº 18, Vila Real, 14 de junho de 1952.
PT
Cx. 028

AMVR/ALM/D/D/02/4250
1952-08-21
(387 x 269 mm); papel; 2 fls.
Jornal "O Vilarealense", Ano 73º, Nº 25, Vila Real, 21 de agosto de 1952.
PT
Cx. 028

AMVR/ALM/D/D/02/4251
1952-09-04
(387 x 269 mm); papel; 3 fls.
Jornal "O Vilarealense", Ano 73º, Nº 26, Vila Real, 04 de setembro de 1952.
PT
Cx. 028

AMVR/ALM/D/D/02/4252
1952-09-11
(387 x 269 mm); papel; 2 fls.
Jornal "O Vilarealense", Ano 73º, Nº 27, Vila Real, 11 de setembro de 1952.
PT
Cx. 028

AMVR/ALM/D/D/02/4253
1952-10-09
(387 x 269 mm); papel; 2 fls.
Jornal "O Vilarealense", Ano 73º, Nº 31, Vila Real, 09 de outubro de 1952.
PT
Cx. 028

AMVR/ALM/D/D/02/4254
1952-10-16
(387 x 269 mm); papel; 2 fls.
Jornal "O Vilarealense", Ano 73º, Nº 32, Vila Real, 16 de outubro de 1952.
PT
Cx. 028

AMVR/ALM/D/D/02/4255
1952-10-23
(387 x 269 mm); papel; 2 fls.
Jornal "O Vilarealense", Ano 73º, Nº33, Vila Real, 23 de outubro de 1952.
PT
Cx. 028

AMVR/ALM/D/D/02/4256
1952-11-06
(387 x 269 mm); papel; 2 fls.
Jornal "O Vilarealense", Ano 73º, Nº 35, 06 de novembro de 1952.
PT
Cx. 028

AMVR/ALM/D/D/02/4257
1952-11-13
(387 x 269 mm); papel; 2 fls.
Jornal "O Vilarealense", Ano 73º, Nº 36, Vila Real, 13 de novembro de 1952.
PT
Cx. 028

AMVR/ALM/D/D/02/4258
1952-11-20
(387 x 269 mm); papel; 2 fls.
Jornal "O Vilarealense", Ano 73º, Nº 37, Vila Real, 20 de novembro de 1952.
PT
Cx. 028

AMVR/ALM/D/D/02/4259
1951-02-08
(387 x 269 mm); papel; 3 fls.
Jornal "O Vilarealense", Ano 71º, Nº 48, Vila Real, 08 de fevereiro de 1951.
PT
Cx. 029

AMVR/ALM/D/D/02/4260
1951-02-22
(387 x 269 mm); papel; 2 fls.
Jornal "O Vilarealense", Ano 72º, Nº 1, Vila Real, 22 de fevereiro de 1951.
PT
Cx. 029

AMVR/ALM/D/D/02/4261
1951-03-15
(387 x 269 mm); papel; 2 fls.
Jornal "O Vilarealense", Ano 72º, Nº 4, Vila Real, 15 de março de 1951.
PT
Cx. 029

AMVR/ALM/D/D/02/4262
1951-05-17
(387 x 269 mm); papel; 2 fls.
Jornal "O Vilarealense", Ano 72º, Nº 13, Vila Real, 17 de maio de 1951.
PT
Cx. 029

AMVR/ALM/D/D/02/4263
1951-03-20
(387 x 269 mm); papel; 1 fl.
Jornal "O Vilarealense", Ano 72º, Nº 6, Vila Real, 20 de março de 1951, (Folha).
PT
Cx. 029
Jornal incompleto - 1 Folha

AMVR/ALM/D/D/02/4264
1951-07-26
(387 x 269 mm); papel; 2 fls.
Jornal "O Vilarealense", Ano 72º, Nº 22, Vila Real, 26 de julho de 1951, com a notícia "Uma figura local que desparece", falecimento em Luanda do conterrâneo Sr.º João Correia da Costa, o popular João Murraco.
PT
Cx. 029

AMVR/ALM/D/D/02/4265
1951-09-06
(387 x 269 mm); papel; 2 fls.
Jornal "O Vilarealense", Ano 72º, Nº 28, Vila Real, 06 de setembro de 1951.
PT
Cx. 029

AMVR/ALM/D/D/02/4266
1951-09-13
(387 x 269 mm); papel; 2 fls.
Jornal "O Vilarealense", Ano 72º, Nº 29, Vila Real, 13 de setembro de 1951.
PT
Cx. 029

AMVR/ALM/D/D/02/4267
1951-11-08
(387 x 269 mm); papel; 3 fls.
Jornal "O Vilarealense" , Ano 72º, Nº [...], Vila Real, 08 de novembro de 1951.
PT
Cx. 029

AMVR/ALM/D/D/02/4268
1951-11-22
(387 x 269 mm); papel; 2 fls.
Jornal "O Vilarealense", Ano 72º, Nº 39, Vila Real, 22 de novembro de 1951.
PT
Cx. 029

AMVR/ALM/D/D/02/4269
1951-11-29
(387 x 269 mm); papel; 2 fls.
Jornal "O Vilarealense", Ano 72º, Nº [...], Vila Real, 20 de novembro de 1951.
PT
Cx. 029

AMVR/ALM/D/D/02/4270
1950-09-14
(387 x 269 mm); papel; 2 fls.
Jornal "O Vilarealense", Ano 71º, Nº 22, Vila Real, 14 de setembro de 1950.
PT
Cx. 029

AMVR/ALM/D/D/02/4271
1950-09-21
(387 x 269 mm); papel; 2 fls.
Jornal "O Vilarealense", Ano 71º, Nº 29, Vila Real, 21 de setembro de 1950.
PT
Cx. 029

AMVR/ALM/D/D/02/4272
1950-11-09
(387 x 269 mm); papel; 2 fls.
Jornal "O Vilarealense", Ano 71º, Nº 36, Vila Real, 09 de novembro de 1950.
PT
Cx. 029

AMVR/ALM/D/D/02/4273
1950-11-16
(387 x 269 mm); papel; 2 fls.
Jornal "O Vilarealense", Ano 71º, Nº 37, Vila Real, 16 de novembro de 1950.
PT
Cx. 029

AMVR/ALM/D/D/02/4274
1950-11-30
(387 x 269 mm); papel; 2 fls.
Jornal "O Vilarealense", Ano 71º, Nº 39, Vila Real, 30 de novembro de 1950.
PT
Cx. 029

AMVR/ALM/D/D/02/4275

Jornal O Vilarealense
1950-12-14
(387 x 269 mm); papel; 2 fls.
Jornal "O Vilarealense", Ano 71º, Nº 41; Vila Real, 14 de dezembro de 1950.
PT
Cx. 029

AMVR/ALM/D/D/02/4276
1950-12-23
(387 x 269 mm); papel; 6 fls.
Jornal "O Vilarealense", Ano 71º, Nº 42, Vila Real, 23 de dezembro de 1950.
PT
Cx. 029

AMVR/ALM/D/D/02/4277
1957-07-11
(387 x 269 mm); papel; 2 fls.
Jornal "O Vilarealense", Ano 78º, Nº 21, Vila Real, 11 de julho de 1957.
PT
Cx. 029

AMVR/ALM/D/D/02/4278
1957-12-12
(387 x 269 mm); papel; 2 fls.
Jornal "O Vilarealense", Ano 78º, Nº 42, Vila Real, 12 de dezembro de 1957.
PT
Cx. 029

AMVR/ALM/D/D/02/4279
1957-12-24
(387 x 269 mm); papel; 8 fls.
Jornal "O Vilarealense", Ano 78º, Nº 43, Vila Real, 24 de dezembro de 1957.
PT
Cx. 029

AMVR/ALM/D/D/02/4280
s/d
(510 x 349 mm); papel; 2 fls.
Jornal "O Vilarealense".
PT
Cx. 029
Jornal incompleto.

AMVR/ALM/D/D/02/4281
1969-03-15
(431 x 306 mm); papel; 4 fls.
Jornal "Ordem Nova", Ano XXXIV, Nº 1068 (3ª Série), Vila Real, 15 de março de 1969.
PT
Cx. 029

AMVR/ALM/D/D/02/4282
1969-03-29
(431 x 306 mm); papel; 4 fls.
Jornal "Ordem Nova", Ano XXXIV, Nº 1070 (3ª Série), Vila Real, 29 de março de 1969.
PT
Cx. 029

AMVR/ALM/D/D/02/4283
1969-08-09
(431 x 306 mm); papel; 3 fls.
Jornal "Ordem Nova", Ano XXXIV (3ª Série), Nº 1086, Vila Real, 9 de agosto de 1969.
PT
Cx. 029

AMVR/ALM/D/D/02/4284
1969-09-06
(431 x 306 mm); papel; 3 fls.
Jornal "Ordem Nova", Ano XXXIV (3ª Série), Nº 1089, Vila Real, 6 de setembro de 1969.
PT
Cx. 029

AMVR/ALM/D/D/02/4285

1969-11-29
(431 x 306 mm); papel; 3 fls.
Jornal "Ordem Nova", Ano XXXV (3ª Série), Nº 1099, Vila Real, 29 de novembro de 1969.
PT
Cx. 029

AMVR/ALM/D/D/02/4286
1970-04-04
(431 x 306 mm); papel; 3 fls.
Jornal "Ordem Nova" , Ano XXXV (3ª Série), Nº 1116, Vila Real, 04 de abril de 1970.
PT
Cx. 029

AMVR/ALM/D/D/02/4287
1970-04-18
(431 x 306 mm); papel; 3 fls.
Jornal "Ordem Nova", Ano XXXV (3ª Série), Nº 1118, Vila Real, 18 de abril de 1970.
PT
Cx. 029

AMVR/ALM/D/D/02/4288
1970-05-02
(431 x 306 mm); papel; 2 fls.
Jornal "Ordem Nova", Ano XXXV (3ª Série), Nº 1120, Vila Real, 02 de maio de 1970.
PT
Cx. 029

AMVR/ALM/D/D/02/4289
1970-05-09
(431 x 306 mm); papel; 3 fls.
Jornal "Ordem Nova", Ano XXXV (3ª Série), Nº 1121, Vila Real, 09 de maio de 1970.
PT
Cx. 029

AMVR/ALM/D/D/02/4290
1970-06-20
(431 x 306 mm); papel; 3 fls.
Jornal "Ordem Nova", Ano XXXV (3ª Série), Nº 1127, Vila Real, 20 de junho de 1970.
PT
Cx. 029

AMVR/ALM/D/D/02/4291
1970-08-01
(431 x 306 mm); papel; 2 fls.
Jornal "Ordem Nova", Ano XXXV (3ª Série), Nº 1133, Vila Real, 01 de agosto de 1970.
PT
Cx. 029

AMVR/ALM/D/D/02/4292
1970-08-08
(431 x 306 mm); papel; 3 fls.
Jornal "Ordem Nova", Ano XXXV (3ª Série), Nº 1134, Vila Real, 8 de agosto de 1970.
PT
Cx. 029
3 Exemplares

AMVR/ALM/D/D/02/4293
1970-08-22
(431 x 306 mm); papel; 2 fls.
Jornal "Ordem Nova", Ano XXXV (3ª Série), Nº 1135, Vila Real, 22 de agosto de 1970.
PT
Cx. 029

AMVR/ALM/D/D/02/4294
1970-08-29
(431 x 306 mm); papel; 4 fls.
Jornal "Ordem Nova", Ano XXXV (3ª Série), Nº 1136, Vila Real, 29 de agosto de 1970.
PT
Cx. 029

AMVR/ALM/D/D/02/4295
1970-09-26
(431 x 306 mm); papel; 3 fls.
Jornal "Ordem Nova", Ano XXXV (3ª Série), Nº 1138; Vila Real, 26 de setembro de 1970.
PT
Cx. 029

AMVR/ALM/D/D/02/4296
1971-04-17
(431 x 306 mm); papel; 4 fls.
Jornal "Ordem Nova", Ano XXXVI (3ª Série), Nº 1165, Vila Real, 17 de abril de 1971
PT
Cx. 029

AMVR/ALM/D/D/02/4297
1971-05-29
(431 x 306 mm); papel; 3 fls.
Jornal "Ordem Nova", Ano XXXVI (3ª Série),

Nº 1171, Vila Real, 29 de maio de 1971.
PT
Cx. 029

AMVR/ALM/D/D/02/4298
1971-10-30
(431 x 306 mm); papel; 2 fls.
Jornal "Ordem Nova", Ano XXXVI (3ª Série),
Nº 1191, Vila Real, 30 de outubro de 1971.
PT
Cx. 029
3 Exemplares

AMVR/ALM/D/D/02/4299
1971-11-06
(431 x 306 mm); papel; 3 fls.
Jornal "Ordem Nova", Ano XXXVI (3ª Série),
Nº 1192, Vila Real, 06 de novembro de 1971.
PT
Cx. 029

AMVR/ALM/D/D/02/4300
1971-11-13
(431 x 306 mm); papel; 3 fls.
Jornal "Ordem Nova", Ano XXXVI (3ª Série),
Nº 1193, Vila Real, 13 de novembro de 1971.
PT
Cx. 029

AMVR/ALM/D/D/02/4301
1972-02-19
(431 x 306 mm); papel; 2 fls.
Jornal "Ordem Nova", Ano XXXVII (3ª Série),
Nº 1207, Vila Real, 19 de fevereiro de 1972
PT
Cx. 029

AMVR/ALM/D/D/02/4302
1972-09-23
(431 x 306 mm); papel; 3 fls.
Jornal "Ordem Nova", Ano XXXVII (3ª Série),
Nº 1235, Vila Real, 23 de setembro de 1972.
PT
Cx. 029

AMVR/ALM/D/D/02/4303
1972-10-07
(431 x 306 mm); papel; 3 fls.
Jornal "Ordem Nova", Ano XXXVIII (3ª Série),
Nº 1237, Vila Real, 07 de outubro de 1972.
PT
Cx. 029

AMVR/ALM/D/D/02/4304
1972-10-14
(431 x 306 mm); papel; 3 fls.
Jornal "Ordem Nova", Ano XXXVII (3ª Série),
Nº 1238, Vila Real, 14 de outubro de 1972.
PT
Cx. 029

AMVR/ALM/D/D/02/4305
1972-10-21
(431 x 306 mm); papel; 3 fls.
Jornal "Ordem Nova", Ano XXXVII (3ª Série),
Nº 1239, Vila Real, 21 de outubro de 1972.
PT
Cx. 029

AMVR/ALM/D/D/02/4306
1972-10-04
(431 x 306 mm); papel; 2 fls.
Jornal "Ordem Nova", Ano XXXVII (3ª Série),
Nº 1241, Vila Real, 04 de novembro de 1972.
PT
Cx. 029

AMVR/ALM/D/D/02/4307
1972-11-25
(431 x 306 mm); papel; 3 fls.
Jornal "Ordem Nova", Ano XXXVII (3ª Série),
Nº 1244, Vila Real, 25 de novembro de 1972.
PT
Cx. 029

AMVR/ALM/D/D/02/4308
1972-12-02
(431 x 306 mm); papel; 3 fls.
Jornal "Ordem Nova", Ano XXXVII (3ª Série),
Nº 1245, Vila Real, 02 de dezembro de 1972.
PT
Cx. 029

AMVR/ALM/D/D/02/4309
1972-12-09
(431 x 306 mm); papel; 2 fls.
Jornal "Ordem Nova", Ano XXXVII (3ª Série),
Nº 1246, Vila Real, 09 de dezembro de 1972.
PT
Cx. 029

AMVR/ALM/D/D/02/4310
1972-12-16
(431 x 306 mm); papel; 3 fls.
Jornal "Ordem Nova", Ano XXXVII (3ª Série), Nº 1247, Vila Real, 16 de dezembro de 1972.
PT
Cx. 029

AMVR/ALM/D/D/02/4311
1972-12-23
(431 x 306 mm); papel; 3 fls.
Jornal "Ordem Nova", Ano XXXVII (3ª Série), Nº 1248, Vila Real, 23 de dezembro de 1972.
PT
Cx. 029

AMVR/ALM/D/D/02/4312
1972-12-30
(431 x 306 mm); papel; 3 fls.
Jornal "Ordem Nova", Ano XXXVII (3ª Série), Nº 1249, Vila Real, 30 de dezembro de 1972.
PT
Cx. 029

AMVR/ALM/D/D/02/4313
1973-02-24
(431 x 306 mm); papel; 3 fls.
Jornal "Ordem Nova", Ano XXXVIII (3ª Série), Nº 1257, Vila Real, 24 de fevereiro de 1973.
PT
Cx. 029

AMVR/ALM/D/D/02/4314
1973-03-31
(431 x 306 mm); papel; 3 fls.
Jornal "Ordem Nova", Ano XXXVIII (3ª Série), Nº 1262, Vila Real, 31 de março de 1973.
PT
Cx. 029

AMVR/ALM/D/D/02/4315
1973-04-21
(431 x 306 mm); papel; 2 fls.
Jornal "Ordem Nova", Ano XXXVIII (3ª Série), Nº 1265, Vila Real, 21 de abril de 1973.
PT
Cx. 029

AMVR/ALM/D/D/02/4316
1973-05-05
(431 x 306 mm); papel; 2 fls.
Jornal "Ordem Nova", Ano XXXVIII (3ª Série), Nº 1267, Vila Real, 05 de maio de 1973.
PT
Cx. 029

AMVR/ALM/D/D/02/4392
1981-08-07 a 1981-08-14
(332 x 222 mm); papel; 12 fls.
Jornal "O Transmontano", Ano I, Nº 2, de 7 a 14 de agosto de 1981.
Cx. 30

AMVR/ALM/D/D/02/4393
1981-08-15 a 1981-08-15
(332 x 222 mm); papel; 8 fls.
Jornal "O Transmontano", Ano I, Nº 3, de 15 a 22 de agosto de 1981.
Cx. 30

AMVR/ALM/D/D/02/4394
1981-08-21
(332 x 222 mm); papel; 8 fls.
Jornal "O Transmontano", Ano I, Nº 4, de 21 de agosto de 1981.
Cx. 30

AMVR/ALM/D/D/02/4395
1981-08-29
(332 x 222 mm); papel; 8 fls.
Jornal "O Transmontano", Ano I, Nº 5, de 29 de agosto de 1981.
Cx. 30

AMVR/ALM/D/D/02/4396
1981-09-11
(332 x 222 mm); papel; 8 fls.
Jornal "O Transmontano", Ano I, Nº7, de 11 de setembro de 1981.
Cx. 30

AMVR/ALM/D/D/02/4397
1981-09-18
(332 x 222 mm); papel; 8 fls.
Jornal "O Transmontano", Ano I, Nº 8, de 18 de setembro de 1981.
Cx. 30

AMVR/ALM/D/D/02/4398

1981-09-25
(332 x 222 mm); papel; 8 fls.
Jornal "O Transmontano", Ano I, Nº 9, de 25 de setembro de 1981.
Cx. 30

AMVR/ALM/D/D/02/4399
1981-10-09
(328 x 223 mm); papel; 8 fls.
Jornal "O Transmontano", Ano I, Nº 11, de 9 de outubro de 1981.
Cx. 30

AMVR/ALM/D/D/02/4400
1981-10-15
(328 x 223 mm); papel; 8 fls.
Jornal "O Transmontano", Ano I, Nº 12, de 15 de outubro de 1981.
Cx. 30

AMVR/ALM/D/D/02/4401
1981-10-22
(328 x 223 mm); papel; 8 fls.
Jornal "O Transmontano", Ano I, Nº 13, de 22 de outubro de 1981.
Cx. 30

AMVR/ALM/D/D/02/4402
1981-10-29
(328 x 223 mm); papel; 8 fls.
Jornal "O Transmontano", Ano I, Nº 14, de 29 de outubro de 1981.
Cx. 30
2 exemplares

AMVR/ALM/D/D/02/4403
1981-11-13
(328 x 223 mm); papel; 12 fls.
Jornal "O Transmontano", Ano I, Nº 16, de 13 de novembro de 1981.
Cx. 30

AMVR/ALM/D/D/02/4404
1981-11-20
(322 x 219 mm); papel; 8 fls.
Jornal "O Transmontano", Ano I, Nº 16, de 20 de novembro de 1981.
Cx. 30

AMVR/ALM/D/D/02/4405
1981-11-27
(322 x 219 mm); papel; 8 fls.
Jornal "O Transmontano", Ano I, Nº 18, de 27 de novembro de 1981.
Cx. 30

AMVR/ALM/D/D/02/4406
1981-12-11
(322 x 219 mm); papel; 8 fls.
Jornal "O Transmontano", Ano I, Nº 20, de 11 de dezembro de 1981.
Cx. 30

AMVR/ALM/D/D/02/4407
1981-12-18
(322 x 219 mm); papel; 8 fls.
Jornal "O Transmontano", Ano I, Nº 21, de 18 de dezembro de 1981.
Cx. 30

AMVR/ALM/D/D/02/4408
1981-12-24
(322 x 219 mm); papel; 16 fls.
Jornal "O Transmontano", Ano I, Nº 22, de 24 de dezembro de 1981.
Cx. 30
2 exemplares

AMVR/ALM/D/D/02/4409
1981-12-31
(328 x 221 mm); papel; 8 fls.
Jornal "O Transmontano", Ano I, Nº 23, de 31 de dezembro de 1981.
Cx. 30

AMVR/ALM/D/D/02/4410
1982-01-14
(328 x 221 mm); papel; 8 fls.
Jornal "O Transmontano", Ano I, Nº 24, de 14 de janeiro de 1982.
Cx. 30

AMVR/ALM/D/D/02/4412
1982-02-11
(397 x 270 mm); papel; 6 fls.
Jornal "O Transmontano", Ano I, Nº 29, de 11 de fevereiro de 1982.
Cx. 31

AMVR/ALM/D/D/02/4413

1982-03-11
(397 x 270 mm); papel; 6 fls.
Jornal "O Transmontano", Ano I, Nº 33, de 11 de março de 1982.
Cx.31

AMVR/ALM/D/D/02/4414
1982-04-08
(397 x 27 mm); papel; 8 fls.
Jornal "O Transmontano", Ano I, Nº 37, de 08 de abril de 1982.
Cx. 31
2 exemplares

AMVR/ALM/D/D/02/4415
1982-04-15
(397 x 27 mm); papel; 6 fls.
Jornal "O Transmontano", Ano I, Nº 38, de 15 de abril de 1982.
Cx. 31

AMVR/ALM/D/D/02/4416
1982-04-22
(397 x 270 mm); papel; 6 fls.
Jornal "O Transmontano", Ano I, Nº 39, de 22 de abril de 1982.
Cx. 31

AMVR/ALM/D/D/02/4417

Jornal O Vilarealense
1918-12-18
(508 x 353 mm); papel; 2 fls.
Jornal "O Vilarealense", Ano XXXIX, Nº 43, Vila Real, 19 de dezembro de 1918.
Cx. 31

AMVR/ALM/D/D/02/4418
1919-02-06
(508 x 353 mm); papel; 2 fls.
Jornal "O Vilarealense", Ano XXXIX, Nº 50, Vila Real, 6 de fevereiro de 1919.
Cx. 31

AMVR/ALM/D/D/02/4419
1922-12-14
(508 x 356 mm); papel; 1 fl.
Jornal "O Vilarealense", Ano 43º, Nº 41, Vila Real, 14 de dezembro de 1922.
Cx. 31

AMVR/ALM/D/D/02/4420
1924-01-31
(508 x 350 mm); papel; 1 fl.
Jornal "O Vilarealense", Ano 44º, Nº 49, Vila Real, 31 de janeiro de 1924.
Cx. 31

AMVR/ALM/D/D/02/4421
1924-02-28
(508 x 350 mm); papel; 1 fl.
Jornal "O Vilarealense", Ano 45º, Nº 2, Vila Real, 28 de fevereiro de 1924.
Cx. 31

AMVR/ALM/D/D/02/4422
1929-07-25
(513 x 350 mm); papel; 2 fls.
Jornal "O Vilarealense", Ano 50º, Nº 23, Vila Real, 25 de julho de 1929.
Cx. 31

AMVR/ALM/D/D/02/4423
1929-12-12
(513 x 350 mm); papel; 2 fls.
Jornal "O Vilarealense", Ano 50º, Nº 43, Vila Real, 12 de dezembro de 1929.
Cx. 31

AMVR/ALM/D/D/02/4424
1929-12-19
(513 x 350 mm); papel; 2 fls.
Jornal "O Vilarealense", Ano 50º, Nº 44, Vila Real, 19 de dezembro de 1929.
Cx. 31

AMVR/ALM/D/D/02/4425
1930-08-07
(507 x 355 mm); papel; 2 fls.
Jornal "O Vilarealense", Ano 51º, Nº 22, Vila Real, 07 de agosto de 1930.
Cx. 31

AMVR/ALM/D/D/02/4426
1930-12-11
(507 x 355 mm); papel; 2 fls.
Jornal "O Vilarealense", Ano 51º, Nº 39, Vila Real, 11 de dezembro de 1930.
Cx. 31

AMVR/ALM/D/D/02/4427
1931-04-25
(510 x 350 mm); papel; 1 fl.
Jornal "O Vilarealense", Ano 52º, Nº [...], Vila Real, 25 de Abril de 1931.
Cx. 31

AMVR/ALM/D/D/02/4428
1931-06-11
(510 x 350 mm); papel; 2 fls.
Jornal "O Vilarealense", Ano 52º, Nº 16, Vila Real, 11 de junho de 1931.
Cx. 31

AMVR/ALM/D/D/02/4429
1931-12-10
(510 x 350 mm); papel; 2 fls.
Jornal "O Vilarealense", Ano 52º, Nº40, Vila Real, 10 de dezembro de 1931.
Cx.31

AMVR/ALM/D/D/02/4430
1932-05-19
(508 x 350 mm); papel; 2 fls.
Jornal "O Vilarealense", Ano 53º, Nº 13, Vila Real, 19 de maio de 1932.
Cx. 31

AMVR/ALM/D/D/02/4431
1933-07-13
(508 x 350 mm); papel; 2 fls.
Jornal "O Vilarealense", Ano 54º, Nº 20, Vila Real, 13 de julho de 1933.
Cx. 31

AMVR/ALM/D/D/02/4432
1936-10-15
(510 x 346 mm); papel; 2 fls.
Jornal "O Vilarealense", Ano 57º, Nº 32, Vila Real, 15 de outubro de 1936.
Cx. 31

AMVR/ALM/D/D/02/4433
1941-08-07
(48 x 356 mm); papel; 2 fls.
Jornal "O Vilarealense", Ano [...], Nº [...], Vila Real, 7 de agosto de 1941.
Cx. 31
Jornal incompleto

AMVR/ALM/D/D/02/4434
1944-04-13
(386 x 270 mm); papel; 3 fls.
Jornal "O Vilarealense", Ano 65º, Nº 7, Vila Real, 13 de abril de 1944.
Cx. 31

AMVR/ALM/D/D/02/4435
1944-05-04
(386 x 270 mm); papel; 2 fls.
Jornal "O Vilarealense", Ano 65ª, Nº 10, Vila Real, 04 de maio de 1944.
Cx. 31

AMVR/ALM/D/D/02/4436
1944-05-18
(386 x 270 mm); papel; 2 fls.
Jornal "O Vilarealense", Ano 65º, Nº 12, Vila Real, 18 de maio de 1944.
Cx. 31

AMVR/ALM/D/D/02/4437
1944-08-17
(386 x 270 mm); papel; 2 fls.
Jornal "O Vilarealense" , Ano 65º, Nº 24, Vila Real, 17 de agosto de 1944.
Cx. 31

AMVR/ALM/D/D/02/4438
1982-02-25
(397 x 270 mm); papel; 6 fls.
Jornal "O Transmontano", Ano I, Nº 31, 25 de fevereiro de 1982.
Cx. 31

AMVR/ALM/D/D/02/4439
1982-03-25
(397 x 270 mm); papel; 6 fls.
Jornal "O Transmontano", Ano I, Nº 35, 25 de março de 1982.
Cx. 31

AMVR/ALM/D/D/02/4440
1982-05-20
(397 x 270 mm); papel; 6 fls.
Jornal "O Transmontano", Ano I, Nº 43, 20 de maio de 1982.
Cx. 31

AMVR/ALM/D/D/02/4441

1982-05-27
(397 x 270 mm); papel; 6 fls.
Jornal "O Transmontano", Ano I, Nº 44, 27 de maio de 1982.
Cx.31
2 exemplares

AMVR/ALM/D/D/02/4442
1982-06-10
(397 x 270 mm); papel; 6 fls.
Jornal "O Transmontano", Ano I, Nº 46, 10 de Junho de 1982.
Cx. 31

AMVR/ALM/D/D/02/4443
1953-07-09
(385 x 269 mm); papel; 3 fls.
Jornal "O Vilarealense", Ano 74º, Nº 20, Vila Real, 9 de julho de 1953.
Cx.31

AMVR/ALM/D/D/02/4444
1953-07-16
(85 x 269 mm); papel; 3 fls.
Jornal "O Vilarealense", Ano 74º, Nº 21, Vila Real, 16 de julho de 1953.
Cx. 31

AMVR/ALM/D/D/02/4445
1953-07-23
(385 x 269 mm); papel; 2 fls.
Jornal "O Vilarealense", Ano 74º, Nº 22, Vila Real, 23 de julho de 1953.
Cx. 31

AMVR/ALM/D/D/02/4446
1953-07-30
(385x 269 mm); papel; 2 fls.
Jornal "O Vilarealense", Ano 74º, Nº 23, Vila Real, 30 de julho de 1953.
Cx. 31

AMVR/ALM/D/D/02/4447
1947-10-23
(387x 269 mm); papel; 2 fls.
Jornal "O Vilarealense", Ano 68º, Nº 33, Vila Real, 23 de outubro de 1947.
Cx. 31

AMVR/ALM/D/D/02/4448
1947-11-06
(387x 269 mm); papel; 2 fls.
Jornal "O Vilarealense", Ano 68º, Nº 35, Vila Real, 06 de novembro de 1947.
Cx. 31

AMVR/ALM/D/D/02/4449
1947-12-04
(387x 269 mm); papel; 2 fls.
Jornal "O Vilarealense", Ano 68º, º 39, Vila Real, 04 de dezembro de 1947.
Cx. 31

AMVR/ALM/D/D/02/4450
1946-10-24
(387 x 269 mm); papel; 2 fls.
Jornal "O Vilarealense", Ano 67º, Nº33, Vila Real, 24 de outubro de 1946.
Cx. 31

AMVR/ALM/D/D/02/4451
1947-05-22
(387 x 269 mm); papel; 3 fls.
Jornal "O Vilarealense", Ano 68º, Nº 12, Vila Real, 22 de maio de 1947, com a notícia "Escritura", escritura de um estabelecimento comercial.
Cx. 31

AMVR/ALM/D/D/02/4452
1947-10-16
(387 x 269 mm); papel; 3 fls.
Jornal "O Vilarealense", Ano 69º, Nº 32, Vila Real, 16 de outubro de 1947.
Cx. 31

AMVR/ALM/D/D/02/4453
1948-06-24
(387 x 269 mm); papel; 2 fls.
Jornal "O Vilarealense", Ano 69º, Nº 17, Vila Real, 24 de junho de 1948, com a notícia "A Fundação de Vila Real", de Viriato de Carvalho.
Cx. 31

AMVR/ALM/D/D/02/4454
1949-12-08
(387 x 269 mm); papel; 2 fls.
Jornal "O Vilarealense", Ano 70º, Nº 40, Vila Real, 08 de dezembro de 1949.
Cx. 31

AMVR/ALM/D/D/02/4455
1951-01-18
(392x 267 mm); papel; 3 fls.
Jornal "O Vilarealense", Ano 71º, Nº 45, Vila Real, 18 de janeiro de 1951.
Cx. 31

AMVR/ALM/D/D/02/4456
1953-01-15
(382x 270 mm); papel; 2 fls.
Jornal "O Vilarealense", Ano 73º, Nº 44, Vila Real, 15 de janeiro de 1953.
Cx. 31

AMVR/ALM/D/D/02/4457
1953-01-29
(382x 270 mm); papel; 2 fls.
Jornal "O Vilarealense", Ano 73º, Nº 46, Vila Real, 20 de janeiro de 1953.
Cx.31

AMVR/ALM/D/D/02/4458
1955-01-20
(387x 269 mm); papel; 2 fls.
Jornal "O Vilarealense", Ano 75º, Nº45, Vila Real, 20 de janeiro de 1955.
Cx. 31

AMVR/ALM/D/D/02/4459
1955-01-27
(387x 269 mm); papel; 2 fls.
Jornal "O Vilarealense", Ano 75º, Nº46, Vila Real, 27 de janeiro de 1955.
Cx. 31

AMVR/ALM/D/D/02/4460
1956-01-26
(87x 269 mm); papel; 2 fls.
Jornal "O Vilarealense", Ano 76º, Nº 47, Vila Real, 26 de janeiro de 1956.
Cx. 31

AMVR/ALM/D/D/02/4461
Jornal O Vilarealense
1957-01-24
(387x 269 mm); papel; 2 fls.
Jornal "O Vilarealense", Anoº 77, Nº 46, Vila Real, 24 de janeiro de 1957.
Cx. 31

AMVR/ALM/D/D/02/4462
1898-10-09
(250x 177 mm); papel; 2 fls.
Jornal "A Mocidade", Ano I, Nº 4, Vila Real, 09 de outubro de 1898.
Cx. 31

AMVR/ALM/D/D/02/4463
1898-10-16
(250x 177 mm); papel; 2 fls.
Jornal "A Mocidade", Ano I, Nº5, Vila Real, 16 de outubro de 1898.
Cx. 31

AMVR/ALM/D/D/02/4464
1898-10-23
(250x 177 mm); papel; 2 fls.
Jornal "A Mocidade", Ano I, Nº 6, Vila Real, 23 de outubro de 1898.
Cx. 31

AMVR/ALM/D/D/02/4465
1899-03-19
(250x 177 mm); papel; 2 fls.
Jornal "A Mocidade", Ano I, Nº8, Vila Real, 19 de março de 1899.
Cx. 31

AMVR/ALM/D/D/02/4466
1899-03-25
(250x 177 mm); papel; 2 fls.
Jornal "A Mocidade", Ano I, Nº 9, Vila Real, 25 de março de 1899.
Cx. 31

AMVR/ALM/D/D/02/4467
1963-07-14
(387x 270 mm); papel; 3 fls.
Jornal "Ordem Nova", Ano XXIX (3ª Série), Nº 789, Vila Real, 14 de julho de 1963.
Cx.31

AMVR/ALM/D/D/02/4468
1963-10-23
(387x 270 mm); papel; 3 fls.
Jornal "Ordem Nova", Ano XXX (3ª Série), Nº 803, Vila Real, 20 de outubro de 1963.
Cx. 31

AMVR/ALM/D/D/02/4469
1963-11-17
(387x 270 mm); papel; 3 fls.
Jornal "Ordem Nova", Ano XXX (3ª Série), Nº 807, Vila Real, 17 de novembro de 1963.
Cx. 31

AMVR/ALM/D/D/02/4470
1965-05-02
(387x 270 mm); papel; 3 fls.
Jornal "Ordem Nova" Ano XXXI (3ª Série), Nº 881, Vila Real, 02 de maio de 1965.
Cx. 31

AMVR/ALM/D/D/02/4471
1973-01-23
(387x 270 mm); papel; 3 fls.
Jornal "Ordem Nova", Ano XXXVIII (3º Série), Nº 1252, 20 de janeiro de 1973.
Cx. 31

AMVR/ALM/D/D/02/4472
1973-01-27
(387x 270 mm); papel; 3 fls.
Jornal "Ordem Nova", Ano XXXVIII (3ª Série), Nº 1253, Vila Real, 27 de janeiro de 1973.
Cx. 31

AMVR/ALM/D/D/02/4473
1965-09-19
(387x 270 mm); papel; 2 fls.
Jornal "Ordem Nova", Ano XXXI (3ª Série), Nº 897, Vila Real, 19 de setembro de 1965.
Cx. 31

AMVR/ALM/D/D/02/4474
1974-01-26
(397x 267 mm); papel; 3 fls.
Jornal "Ordem Nova", Ano XXXIX (3ª Série), Nº 1305, Vila Real, 26 de janeiro de 1974.
Cx. 31

AMVR/ALM/D/D/02/4475
1958-01-30
(385x 265 mm); papel; 2 fls.
Jornal "O Vilarealense", Ano78º, Nº48, Vila Real, 30 de janeiro de 1958.
Cx. 31

AMVR/ALM/D/D/02/4476
1966-10-06
(385x 269 mm); papel; 2 fls.
Jornal "O Vilarealense", Ano 87º, Nº 31, Vila Real, 06 de outubro de 1966.
Cx. 31

AMVR/ALM/D/D/02/4477
1971-03-25
(385 x 269mm); papel; 2 fls.
Jornal " O Vilarealense", Ano 92º, Nº 5, Vila Real, 25 de março de 1971.
Cx. 31

AMVR/ALM/D/D/02/4478
1937-07-08
(509x 350mm); papel; 2 fls.
Jornal "O Vilarealense", Ano 58º, Nº 20, Vila Real, 08 de julho de 1937.
Cx. 31

AMVR/ALM/D/D/02/4479
1950-08-31
(382x 268mm); papel; 2 fls.
Jornal "O Vilarealense", Ano 71º, Nº 26, Vila Real, 31 de agosto de 1950.
Cx. 31

SR/D/D/03 – Recortes de jornal

AMVR/ALM/D/D/03/0043
s/d
(65 x 100 mm); papel; 1 fl.
Recorte de jornal com notícia "Novos Remédios" referente a um novo antibiótico em fase de estudo laboratorial.
PT
Cx. 001

AMVR/ALM/D/D/03/0108
s/d
(111 x 146 mm); papel; 1 fl.
Recorte de jornal relativo ao 1º Tenente Carvalho Araújo, durante o combate, (pormenor de uma aguarela de Martins Barata).
PT
Cx. 001

AMVR/ALM/D/D/03/0118
s/d
(129 x 255 mm); papel; 1 fl.

Recorte de jornal com o título "Uma festa encantadora", sobre Bombeiros Municipais e Voluntários de Coimbra, nas comemorações do Dia do Bombeiro.
PT
Cx. 001

AMVR/ALM/D/D/03/0123
1949-05-16
(400 x 224 mm); papel; 2 fls.
Recorte de jornal com o título "Os Bombeiros Voluntários de Coimbra", sobre o lançamento da 1ª pedra do novo quartel dos Bombeiros Voluntários de Coimbra.
PT
Cx. 001

AMVR/ALM/D/D/03/0126
1950-08-30
(391 x 65 mm); papel; fl.
Recorte de jornal com título "Ainda a passagem em Coimbra dos restos mortais de Guilherme Gomes Fernandes", no jornal "O Despertar" de 30 de agosto de 1950.
PT
Cx. 001

AMVR/ALM/D/D/03/0129
1951-08-30
(99 x 85 mm); papel; 1 fl.
Recorte de jornal sem título do jornal "O Despertar", sobre o Congresso Nacional de Bombeiros.
PT
Cx. 001

AMVR/ALM/D/D/03/0134
s/d
(83 x 85 mm); papel; 1 fl.
Recorte de jornal com o título "Inspetor de Incêndios da Zona Norte", sobre a visita do inspetor de incêndios da Zona Norte a Coimbra.
PT
Cx. 001

AMVR/ALM/D/D/03/0135
1949-07-30
(94 x 103 mm); papel; 1 fl.
Recorte de jornal com o título "Bombeiros Voluntários", no jornal "Gazeta de Coimbra" de 30 de julho de 1949, com elogio aos Bombeiros Voluntários de Coimbra.
PT
Cx. 001

AMVR/ALM/D/D/03/0150
s/d
(147 x 205 mm); papel; 1 fl.
Recorte de jornal com o título "Arrufadas de Coimbra", quadras.
PT
Cx. 001

AMVR/ALM/D/D/03/0162
1948-08-19
(450 x 110 mm); papel; 1fl.
Recorte de jornal "O Comércio do Porto", com o título "As festas da cidade de Viana", com notícia sobre o Dia do Bombeiro nas festas da Cidade de Viana.
PT
Cx. 001

AMVR/ALM/D/D/03/0170
s/d
(140 x 54 mm); papel; 1 fl.
Recorte de jornal com o anúncio do concurso para a empreitada de execução das fundações do novo quartel de Bombeiros Voluntários de Coimbra.
PT
Cx. 001

AMVR/ALM/D/D/03/0182
1952-05-30
(347 x 78 mm); papel; 1 fl.
Recorte de jornal do jornal "A Voz do Calhabé" de 30 de maio de 1952 no Nº 524, com a notícia sobre a visita à nova sede dos Bombeiros Voluntários de Coimbra e com a intervenção que na altura proferiu o Sr. António Alves Caldeira.
PT
Cx. 001

AMVR/ALM/D/D/03/0194
1952-05-15
(255 x 60 mm); papel; 1 fl.
Recorte do jornal "Diário de Notícias" de 15 de maio de 1952 [sic], com a notícia da visita dos jornalistas ao novo quartel dos Bombeiros de

Coimbra.
PT
Cx. 001

AMVR/ALM/D/D/03/0214
197[...]
(299 x 213 mm); papel; 2 fls.
Publicação mensal "Mensageiro da Imaculada.", Ano IX, Nº 103, de março de 197[...], propriedade da Família Paroquial de N.ª Sr.ª da Conceição de Vila Real.
PT
Cx. 002

AMVR/ALM/D/D/03/0291
s/d
(337 x 223 mm); papel; 1fl.
Recorte de jornal com artigo sobre o Museu de Bragança, por Sousa Costa.
PT
Cx. 003
2 exemplares.

AMVR/ALM/D/D/03/0292
1954-04-22
(336 x 224 mm); papel; 1 fl.
Recorte de jornal "O Vilarealense" de 22/04/1954 com artigo "Amigos de Vila Real".
PT
Cx. 003

AMVR/ALM/D/D/03/0295
1952-12-17
(335 x 225 mm); papel; 1 fl.
Recorte de jornal "Primeiro de janeiro" de 17/12/1952, com artigo sobre Frei Vicente, Missal de Mateus e Museu de Vila Real, por Sousa Costa.
PT
Cx. 003

AMVR/ALM/D/D/03/0296
1954-02-17
(334 x 229 mm); papel; 1 fl.
Recorte de jornal "Primeiro de janeiro" de 17/02/1954, com artigo sobre "Ainda o Museu de Vila Real", por Sousa Costa.
PT
Cx. 003

AMVR/ALM/D/D/03/0297
1954-04-14
(335 x 220 mm); papel; 1 fl.
Recorte de jornal "Primeiro de janeiro" de 14/04/1954, com artigo "Aos Amigos de Vila Real", por Sousa Costa.
PT
Cx. 003

AMVR/ALM/D/D/03/0298
1955-04-26
(336 x 224 mm); papel; 1 fl.
Recorte de jornal com artigo sobre "Vila Real e o seu Museu de Arte", por Sousa Costa.
PT
Cx. 003
2 exemplares

AMVR/ALM/D/D/03/0301
1955-05-19
(338 x 224 mm); papel; 1 fl.
Recorte de jornal "O Vilarealense" de 19/05/1955, com artigo sobre "O Arquivo Distrital", por Agostinho José da Costa Lobo.
PT
Cx. 003

AMVR/ALM/D/D/03/0302
1953-07-04
(67 x 54 mm); papel; 1fl.
Recorte de jornal "O Jornal de Notícias" de 04/07/1953, com a notícia da homenagem a um Vilarealense, Heitor Alberto Correia de Matos.
PT
Cx. 003

AMVR/ALM/D/D/03/0305
s/d
(388 x 267 mm); papel; 1 fl.
Artigo "Prato do dia" versando questões dos Bombeiros Voluntários de Salvação Pública e Cruz Branca de Vila Real.
PT
Cx. 003

AMVR/ALM/D/D/03/0311
1947-11-27
(91 x 59 mm); papel; 1 fl.
Recorte de jornal com a notícia "Precaução e defesa: Os Leprosos".

PT
Cx. 003

AMVR/ALM/D/D/03/0324
1953-07-07
(459 x 126 mm); papel; 1 fl.
Recorte de jornal "O Jornal de Notícias", com a notícia da homenagem a Heitor Alberto Correia de Matos.
PT
Cx.003

AMVR/ALM/D/D/03/0370
1899-08-31
(277 x 82 mm); papel; 1 fl.
Recorte de jornal "O Vilarealense", com a notícia sobre falecimento do Sr. Francisco da Eira Carvalho, onde compareceu a Corporação dos Bombeiros de Salvação Pública.
PT
Cx. 003

AMVR/ALM/D/D/03/0429
1941-01-19
(475 x 334 mm); papel; 2 fls.
Jornal "Ordem Nova", Ano X, Nº 454, Vila Real, 19 de janeiro de 1941.
PT
Cx. 004

AMVR/ALM/D/D/03/0453
1949-01-30
(411 x 269 mm); papel; 1 fl.
Recorte de jornal "República" em 30-01-1949, com artigo "Um episódio da revolta de 31 de janeiro" por Rocha Martins.
Cx. 004

AMVR/ALM/D/D/03/0479
s/d
(92 x 119 mm); papel; 1 fl.
Recorte de jornal com imagem do "Zé Mocha dando um piedoso subsídio".
PT
Cx. 005
4 Exemplares

AMVR/ALM/D/D/03/0492
1902-02-13
(92 x 117 mm); papel; 1 fl.
Recorte de jornal "O Vilarealense", com notícia sobre um violento incêndio no estabelecimento de mercearia e vinhos de José Augusto Pinto da Nóbrega.
PT
Cx. 005

AMVR/ALM/D/D/03/0525
s/d
(237 x 106 mm); papel; 1 fl.
Recorte do jornal "O Mensageiro", com artigo sobre "Bazar das Letras: Imagens & Figuras", por Frei Lereno.
PT
Cx. 005

AMVR/ALM/D/D/03/0528
1952-02-28
(194 x 78 mm); papel; 1 fl.
Recorte de jornal "O Vilarealense", com notícia sobre o entrudo em Vila Real.
PT
Cx. 005

AMVR/ALM/D/D/03/0529
1895-07-18
(385 x 75 mm); papel; 1 fl.
Recorte de jornal "O Vilarealense", com notícia sobre a Comédia "Nono...não desejarás" e a zarzuela em 1º ato "O cordeiro perdido", por amadores no teatro Circo de Vila Real.
PT
Cx. 005

AMVR/ALM/D/D/03/0531
s/d
(65 x 55 mm); papel; 1 fl.
Recorte de jornal com anúncio publicitário.
PT
Cx. 005

AMVR/ALM/D/D/03/0533
s/d
(295 x 82 mm); papel; 1 fl.
Recorte de jornal com "Pedras Soltas" Bom humor, mau humor.
PT
Cx. 005

AMVR/ALM/D/D/03/0534

s/d
(237 x 168 mm); papel; 1 fl.
Recorte de jornal com notícia sobre "Agradecimento de todo o distrito pela criação do Instituto Politécnico de Vila Real".
PT
Cx. 005

AMVR/ALM/D/D/03/0535
s/d
(218 x 167 mm); papel; 1 fl.
Recorte de jornal com notícia sobre ramais de via reduzida - Vila Real.
PT
Cx. 005

AMVR/ALM/D/D/03/0536
s/d
(349 x 118 mm); papel; 1 fl.
Recorte de jornal "O Vilarealense", com o artigo *Magnus gaudium nuntio vobis*!
PT
Cx. 005

AMVR/ALM/D/D/03/0537
1939-05-14
(436 x 303 mm); papel; 1 fl.
Recorte do jornal "Educador", Página Amena, com charadas e passatempos; graças alheias e coisas várias.
PT
Cx. 005

AMVR/ALM/D/D/03/0538
1978-08-04
(462 x 107 mm); papel; 1 fl.
Recorte de jornal com artigo sobre o falecimento de Jaime de Almeida, por Roberto Cordeiro.
PT
Cx. 005

AMVR/ALM/D/D/03/0540
s/d
(200 x 317 mm); papel; 1 fl.
Recorte de jornal com artigo "Horóscopo da semana", por Leon Petulengro.
PT
Cx. 005

AMVR/ALM/D/D/03/0541
s/d
(305 x 148 mm); papel; 1 fl.
Recorte de jornal com notícia sobre "Apreciação à gerência da Junta Distrital", Vila Real.
PT
Cx. 005

AMVR/ALM/D/D/03/0542
s/d
(154 x 120 mm); papel; 1 fl.
Recorte de jornal com notícia sobre a tomada de posse do Presidente da Câmara Municipal de Vila Real, Professor Fausto Carvalhais.
PT
Cx. 005

AMVR/ALM/D/D/03/0543
s/d
(275 x 168 mm); papel; 1 fl.
Recorte de jornal com notícia sobre visita do ministro Rebelo de Sousa ao distrito, entre outras.
PT
Cx. 005

AMVR/ALM/D/D/03/0544
s/d
(133 x 165 mm); papel; 1 fl.
Recorte de jornal com notícia da tomada de posse de Presidente da Câmara Municipal de Vila Real, Professor Fausto Carvalhais.
PT
Cx. 005

AMVR/ALM/D/D/03/0545
s/d
(338 x 113 mm); papel; 1 fl.
Recorte de jornal com notícia da tomada de posse do Presidente da Câmara Municipal de Vila Real, Professor Fausto Carvalhais, entre outras.
PT
Cx. 005

AMVR/ALM/D/D/03/0546
s/d
(227 x 172 mm); papel; 1 fl.
Recorte de jornal com notícia sobre fecho da escola primária de St.ª Eulália em Ribeira de Pena, Vila Real, entre outras.

PT
Cx. 005

AMVR/ALM/D/D/03/0547
s/d
(240 x 178 mm); papel; 1 fl.
Recorte de jornal com notícia de colóquios sobre a missão do Serviço Nacional de Emprego em Vila Real, entre outras.

AMVR/ALM/D/D/03/0548
s/d
(297 x 123 mm); papel; 1 fl.
Recorte de jornal com notícia da tomada de posse do Presidente da Câmara Municipal de Mesão Frio, Dr. Armando Mansilha de Almeida, entre outras.
PT
Cx. 005

AMVR/ALM/D/D/03/0549
s/d
(70 x 55 mm); papel; 1 fl.
Recorte de jornal com notícia de homenagem a Dr. Domingos Campos.
PT
Cx.005

AMVR/ALM/D/D/03/0550
s/d
(207 x 165 mm); papel; 1 fl.
Recorte de jornal com notícia sobre obras previstas em 1973 nas freguesias rurais de Vila Real.
PT
Cx. 005

AMVR/ALM/D/D/03/0551
s/d
(508 x 165 mm); papel; 1fl.
Recorte de jornal com notícia sobre exposição ao Ministro da Saúde sobre o problema hospitalar do distrito de Vila Real.
PT
Cx.005

AMVR/ALM/D/D/03/0552
s/d
(133 x 109 mm); papel; 1 fl.
Recorte de jornal com notícia de obras em escola primária de Menezes, freguesia de Torgueda em Vila Real.
PT
Cx. 005

AMVR/ALM/D/D/03/0553
s/d
(183 x 109 mm); papel; 1 fl.
Recorte de jornal com notícia "Também para cá do Marão há o perigo do nevoeiro", Vila Real.
PT
Cx. 006

AMVR/ALM/D/D/03/0554
s/d
(151 x 110 mm); papel; 1 fl.
Recorte de jornal com notícia sobre "Benefícios para os alunos e para os professores", em Vila Real, entre outras.
PT
Cx. 006

AMVR/ALM/D/D/03/0555
s/d
(133 x 165 mm); papel; 1 fl.
Recorte de jornal com notícia sobre juramento de bandeira no Regimento de Infantaria 13 em Vila Real.
PT
Cx. 006

AMVR/ALM/D/D/03/0556
s/d
(195 x 164 mm); papel; 1 fl.
Recorte de jornal com notícia sobre automóveis para emigrantes negócio chorudo e suspeito .
PT
Cx. 006

AMVR/ALM/D/D/03/0557
Hospital Distrital de Vila Real

s/d
(354 x 165 mm); papel; 1 fl.
Recorte de jornal com notícia sobre o Hospital Distrital de Vila Real.
PT
Cx. 005

AMVR/ALM/D/D/03/0558

s/d
(312 x 110 mm); papel; 1 fl.
Recorte de jornal com notícia: "Terminou o primeiro ciclo de colóquios sobre emprego", em Vila Real.
PT
Cx. 006

AMVR/ALM/D/D/03/0559
s/d
(170 x 110 mm); papel; 1 fl.
Recorte de jornal com notícia sobre a Romaria do Cano, Ferreiros - Vila Real.
PT
Cx. 006

AMVR/ALM/D/D/03/0560
s/d
(215 x 167 mm); papel; 1 fl.
Recorte de jornal com notícia sobre futura piscina em Vila Real.
PT
Cx. 006

AMVR/ALM/D/D/03/0561
s/d
(216 x 115 mm); papel; 1 fl.
Recorte de jornal com notícia sobre estrada para Oliveira em Mesão Frio.
PT
Cx. 006

AMVR/ALM/D/D/03/0562
s/d
(220 x 222 mm); papel; 1 fl.
Recorte de jornal com notícia sobre construção de ponte sobre o rio Beça, entre outras notícias.
PT
Cx. 006

AMVR/ALM/D/D/03/0563
s/d
(242 x 223 mm); papel; 1 fl.
Recorte de jornal com notícia sobre ponte romana sobre o rio Beça, e a demolição dos velhos prédios no Pioledo, em Vila Real.
PT
Cx. 006

AMVR/ALM/D/D/03/0564
s/d
(282 x 166 mm); papel; 1 fl.
Recorte de jornal com notícia sobre a posse da Comissão Distrital da Defesa Civil do Território, em Vila Real e outras notícias.

PT
Cx. 006

AMVR/ALM/D/D/03/0565
s/d
(240 x 110 mm); papel; 1 fl.
Recorte de jornal com notícia sobre "Membros do governo em Murça na homenagem ao soldado «Milhões»".
PT
Cx. 006

AMVR/ALM/D/D/03/0566
Freguesia de Lordelo recebe luz elétrica
1972-12-24
(210 x 222 mm); papel; 1 fl.
Recorte de jornal com notícia sobre a chegada da luz elétrica à freguesia de Lordelo - Vila Real.
PT
Cx. 006

AMVR/ALM/D/D/03/0567
s/d
(300 x 165 mm); papel; 1 fl.
Recorte de jornal com notícia "A propósito da criação do Instituto Politécnico de Vila Real".
PT
Cx. 006

AMVR/ALM/D/D/03/0568
s/d
(267 x 165 mm); papel; 1 fl.
Recorte de jornal com notícia sobre "Aquecimento para as escolas e arranque da federação de municípios", reunião no Governo Civil de Vila Real.
PT
Cx. 006

AMVR/ALM/D/D/03/0569
s/d
(237 x 164 mm); papel; 1 fl.
Recorte de jornal com notícia sobre roubo de

180 contos de joias numa ourivesaria de Alijó, Vila Real.
PT
Cx. 006

AMVR/ALM/D/D/03/0570
s/d
(342 x 177 mm); papel; 1 fl.
Recorte de jornal com notícia sobre incêndio num Solar de Abambres (Casa das Quartas).
PT
Cx. 006

AMVR/ALM/D/D/03/0571
s/d
(317 x 165 mm); papel; 1 fl.
Recorte de jornal com notícia sobre visita do chefe do distrito à Freguesia de Folhadela, Vila Real.
PT
Cx. 006

AMVR/ALM/D/D/03/0572
s/d
(320 x 165 mm); papel; 1 fl.
Recorte de jornal com notícia sobre o perigo para o trânsito na ponte sobre o rio Pinhão entre Cheires e Sabrosa e medalha comemorativa do VII centenário do I Foral de Vila Real (1272 - 1972).
PT
Cx. 006

AMVR/ALM/D/D/03/0573
Hexaclorofene
s/d
(169 x 165 mm); papel; 1 fl.
Recorte de jornal com notícia "Não será Hexaclorofene o tal «poderoso antisséptico»?".
PT
Cx. 006

AMVR/ALM/D/D/03/0574
s/d
(240 x 110 mm); papel; 1 fl.
Recorte de jornal com notícia sobre turismo em Vila Real.
PT
Cx. 006

AMVR/ALM/D/D/03/0575
s/d
(240 x 110 mm); papel; 1 fl.
Recorte de jornal com notícia sobre "Criação de uma escola-oficina para a construção de «Kartings» ", em Vila Real.
PT
Cx. 006

AMVR/ALM/D/D/03/0576
s/d
(260 x 165 mm); papel; 1 fl.
Recorte de jornal com notícia sobre o problema hospitalar do distrito de Vila Real.
PT
Cx. 006

AMVR/ALM/D/D/03/0577
1972-12-10
(250 x 220 mm); papel; 1 fl.
Recorte de jornal com notícia sobre dois atos comemorativos do VII centenário do foral de Vila Real.
PT
Cx. 006

AMVR/ALM/D/D/03/0578
1972-12-01
(228 x 168 mm); papel; 1 fl.
Recorte de jornal com notícia sobre "Preocupação dominante na Régua com as obras de abastecimento de água".
PT
Cx. 006

AMVR/ALM/D/D/03/0579
s/d
(345 x 143 mm); papel; 1 fl.
Recorte de jornal com notícia sobre a construção da estrada para Oliveira (Mesão Frio).
PT
Cx. 006

AMVR/ALM/D/D/03/0580
s/d
(247 x 165 mm); papel; 1 fl.
Recorte de jornal com notícia sobre as localidades escolhidas para núcleos escolares do distrito de Vila Real.
PT

Cx. 006

AMVR/ALM/D/D/03/0581
s/d
(345 x 165 mm); papel; 1 fl.
Recorte de jornal com notícia sobre "Progressiva caminhada do concelho de Murça".
PT
Cx. 006

AMVR/ALM/D/D/03/0582
1972-03-27
(153 x 123 mm); papel; 1 fl.
Recorte de jornal com publicidade e anedotas.
PT
Cx. 006

AMVR/ALM/D/D/03/0583
1972-02-20
(146 x 115 mm); papel; 1 fl.
Recorte de jornal com publicidade e anedotas.
PT
Cx. 006

AMVR/ALM/D/D/03/0584
1972-03-17
(149 x 119 mm); papel; 1 fl.
Recorte de jornal com publicidade e anedotas.
PT
Cx. 006

AMVR/ALM/D/D/03/0585
1972-03-03
(190 x 119 mm); papel; 1 fl.
Recorte de jornal com publicidade e anedotas.
PT
Cx. 006

AMVR/ALM/D/D/03/0586
1972-03-13
(192 x 124 mm); papel; 1 fl.
Recorte de jornal com publicidade e anedotas.
PT

Cx. 006

AMVR/ALM/D/D/03/0587
1972-03-28
(154 x 123 mm); papel; 1 fl.
Recorte de jornal com passatempos.
PT
Cx. 006

AMVR/ALM/D/D/03/0588
1972-02-19
(189 x 118 mm); papel; 1 fl.
Recorte de jornal com publicidade e anedotas.
PT
Cx. 006

AMVR/ALM/D/D/03/0589
1972-03-29
(190 x 123 mm); papel; 1 fl.
Recorte de jornal com publicidade e anedotas.
PT
Cx. 006

AMVR/ALM/D/D/03/0590
1972-12-23
(244 x 219 mm); papel; 1 fl.
Recorte de jornal com notícia sobre a consoada dos pobres no lar de Nossa Senhora das Dores em Vila Real.
PT
Cx. 006

AMVR/ALM/D/D/03/0591
s/d
(124 x 54 mm); papel; 1fl.
Recorte de jornal com notícia sobre acidente com uma camioneta na ponte sobre o rio Sôrdo - Vila Real.
PT
Cx. 006

AMVR/ALM/D/D/03/0592
s/d
(269 x 166 mm); papel; 1 fl.
Recorte de jornal com notícia sobre alunos de escolas do distrito em provas de «corta-mato».
PT
Cx. 006

AMVR/ALM/D/D/03/0593
s/d
(171 x 165 mm); papel; 1 fl.
Recorte de jornal com notícia sobre a aprovação do plano de atividades da Câmara Municipal de Santa Marta de Penaguião pelo Conselho Municipal e análise do mesmo.

PT
Cx. 006

AMVR/ALM/D/D/03/0594
s/d
(151 x 168 mm); papel; 1 fl.
Recorte de jornal com notícia sobre RTP e o 2º canal.
PT
Cx. 006

AMVR/ALM/D/D/03/0595
s/d
(180 x 165 mm); papel; 1 fl.
Recorte de jornal com notícia sobre a construção de variante na Régua.
PT
Cx. 006

AMVR/ALM/D/D/03/0596
Concelho de Mesão Frio
s/d
(197 x 168 mm); papel; 1 fl.
Recorte de jornal com notícias sobre "Vários assuntos de interesse para o concelho de Mesão Frio".
PT
Cx. 006

AMVR/ALM/D/D/03/0597
s/d
(195 x 166 mm); papel; 1 fl.
Recorte de jornal sobre "Quando rebanhos de cabras atravessam a cidade de Vila Real".
PT
Cx. 006

AMVR/ALM/D/D/03/0598
s/d
(196 x 165 mm); papel; 1 fl.
Recorte de jornal com notícia sobre futuras termas do distrito de Vila Real.
PT
Cx. 006

AMVR/ALM/D/D/03/0599
s/d
(258 x 167 mm); papel; 1 fl.
Recorte de jornal com notícia delineação de programas de ação pelas Academias de Estudantes no distrito de Vila Real.
Cx. 006

AMVR/ALM/D/D/03/0600
s/d
(217 x 177 mm); papel; 1 fl.
Recorte de jornal com notícia sobre "Sabrosa recebeu os membros do Colóquio de Cultura Castreja".
PT
Cx. 006

AMVR/ALM/D/D/03/0601
s/d
(266 x 172 mm); papel; 1 fl.
Recorte de jornal com notícia sobre curso de construção civil a decorrer em Vila Real, entre outras.
PT

Cx. 006

AMVR/ALM/D/D/03/0602
s/d
(245 x 179 mm); papel; 1 fl.
Recorte de jornal com notícia sobre inauguração na Biblioteca Pública de Braga de um concurso e de uma exposição.
PT
Cx. 006

AMVR/ALM/D/D/03/0603
s/d
(315 x 165 mm); papel; 2 fl.
Recorte de jornal com notícia sobre construção da Igreja e Centro Paroquial da Freguesia de Nª Srª da Conceição em Vila Real.
PT
Cx. 006

AMVR/ALM/D/D/03/0604
1972-08-25
(146 x 125 mm); papel; 1 fl.
Recorte de jornal com publicidade e anedotas.
PT
Cx. 006

AMVR/ALM/D/D/03/0605
1971-11-05
(192 x 121 mm); papel; 1 fl.

Recorte de jornal com publicidade e anedotas.
PT
Cx. 006

AMVR/ALM/D/D/03/0606
[...]-02-22
(151 x 128 mm); papel
Recorte de jornal com publicidade e anedotas.
PT
Cx. 006

AMVR/ALM/D/D/03/0607
s/d
(232 x 170 mm); papel; 1 fl.
Recorte de jornal com notícia sobre "Quando as passagens-de-nível estão longos tempos fechadas...", Vila Real .
PT
Cx. 006

AMVR/ALM/D/D/03/0608
s/d
(250 x 165 mm); papel; fl.
Recorte de jornal com notícia sobre milhares de crianças e jovens num fim de semana desportivo em Vila Real e outras notícias curtas.
PT
Cx. 006

AMVR/ALM/D/D/03/0609
1972-11-05
(373 x 110 mm); papel; 1 fl.
Recorte de jornal com notícia sobre as providências para melhorar a rede elétrica transmontana.
PT
Cx. 006

AMVR/ALM/D/D/03/0610
s/d
(318 x 160 mm); papel; 1 fl.
Recorte de jornal com notícia sobre pedra com interesse histórico descoberta numa Rua da cidade de Vila Real.
PT
Cx. 006

AMVR/ALM/D/D/03/0611
s/d
(201 x 179 mm); papel; 1 fl.
Recorte de jornal com notícia sobre criação de coutadas comunitárias de caça, Vila Real.
PT
Cx. 006

AMVR/ALM/D/D/03/0612
s/d
(211 x 110 mm); papel; 1 fl.
Recorte de jornal com notícia sobre visita do Governador Civil ao concelho de Valpaços.
PT
Cx. 006

AMVR/ALM/D/D/03/0613
s/d
(200 x 109 mm); papel; 1 fl.
Recorte de jornal com notícia sobre reunião festiva no Rotary Clube de Vila Real com a visita do governador do distrito rotário.
PT
Cx. 006

AMVR/ALM/D/D/03/0614
1974-04-01
(193 x 120mm); papel; 1 fl.
Recorte de jornal com publicidade e anedotas.
PT
Cx, 006

AMVR/ALM/D/D/03/0615
s/d
(246 x 55 mm); papel; 1 fl.
Recorte de jornal com notícia sobre o funeral do Arqº Levi Silva e outras notícias curtas.
PT
Cx. 006

AMVR/ALM/D/D/03/0617
1974-07-20
(190 x 125 mm); papel; 1 fl.

Recorte de jornal com publicidade e anedotas.
PT
Cx. 006

AMVR/ALM/D/D/03/0618
1974-07-19
(187 x 122 mm); papel; 1 fl.
Recorte de jornal com publicidade e anedotas.
PT

Cx. 006

AMVR/ALM/D/D/03/0619
1974-08-06
(185 x 123 mm); papel; 1 fl.
Recorte de jornal com publicidade e anedotas.
PT
Cx. 006

AMVR/ALM/D/D/03/0620
1974-07-17
(187 x 122 mm); papel; 1 fl.
Recorte de jornal com publicidade e anedotas.
PT
Cx. 006

AMVR/ALM/D/D/03/0621
1972-05-19
(187 x 120 mm); papel; 1 fl.
Recorte de jornal com publicidade e anedotas.
PT
Cx.006

AMVR/ALM/D/D/03/0622
1971-09-14
(149 x 123 mm); papel; 1 fl.
Recorte de jornal com publicidade e anedotas.
PT
Cx. 006

AMVR/ALM/D/D/03/0623
1974-09-06
(201 x 121 mm); papel; 1 fl.
Recorte de jornal com publicidade e anedotas.
PT
Cx. 006

AMVR/ALM/D/D/03/0624
s/d
(386 x 268 mm); papel; 2 fl.
Jornal "O Vilarealense" [...].
PT
Cx. 006
Jornal incompleto

AMVR/ALM/D/D/03/0625
1946-09-19
(385 x 264 mm); papel; 1 fl.
Jornal "O Vilarealense", Ano 67º, Nº29 , Vila Real, 19 de setembro de 1946 (Folha).
PT
Cx. 006
Jornal incompleto

AMVR/ALM/D/D/03/0626
s/d
(239 x 171 mm); papel; 1 fl.
Recorte de jornal com notícia sobre placas e marcações de trânsito e outras notícias.
PT
Cx. 006

AMVR/ALM/D/D/03/0627
s/d
(312 x 98 mm); papel; 1 fl.
Recorte de jornal com notícia sobre espera da futura escola agrícola de Carlão - Alijó e outras notícias.
PT
Cx. 006

AMVR/ALM/D/D/03/0628
s/d
(215 x 165 mm); papel; 1 fl.
Recorte de jornal com notícia sobre a lavoura de Ribeira de Pena - ou mecanização ou ruína.
PT
Cx. 006

AMVR/ALM/D/D/03/0629
s/d
(285 x 113 mm); papel; 1 fl.
Recorte de jornal com notícia sobre "Prioridade às atribuições de fomento nos propósitos da junta distrital", em Vila Real.
PT
Cx. 006

AMVR/ALM/D/D/03/0630
s/d
(207 x 109 mm); papel; 1 fl.
Recorte de jornal com notícia sobre "Benefícios que resultariam da variante de uma estrada", Vila Real.
PT
Cx. 006

AMVR/ALM/D/D/03/0631
s/d

(147 x 48 mm); papel; 1 fl.
Recorte de jornal com notícia sobre uma obstinação em Ferreiros, Borbela, Vila Real.
PT
Cx. 006

AMVR/ALM/D/D/03/0632
s/d
(265 x 165 mm); papel; 1 fl.

Recorte de jornal com notícia sobre eletrificação de 720 aldeias de Trás-os-Montes.
PT
Cx. 006

AMVR/ALM/D/D/03/0633
s/d
(211 x 145 mm); papel; 1 fl.
Recorte de jornal com notícia sobre a Misericórdia de Valpaços.
PT
Cx. 006

AMVR/ALM/D/D/03/0634
s/d
(176 x 165 mm); papel; 1 fl.
Recorte de jornal com notícia sobre programa de eletrificação em Trás-os-Montes.
PT
Cx. 006

AMVR/ALM/D/D/03/0635
s/d
(510 x 147 mm); papel; 1 fl.
Recorte de jornal com notícia sobre a aprovação do relatório de gerência da Câmara Municipal de Vila Real pelo Conselho Municipal e outras.
PT
Cx. 006

AMVR/ALM/D/D/03/0636
1973-03-04
(229 x 147 mm); papel; 1 fl.
Recorte de jornal com notícia sobre batida em Mesão Frio.
PT
Cx. 006

AMVR/ALM/D/D/03/0637
1972-09-25
(148 x120 mm); papel; 1 fl.
Recorte de jornal com publicidade e anedotas.
PT
Cx. 006

AMVR/ALM/D/D/03/0638
1972-08-24
(150 x 132 mm); papel; 1 fl.
Recorte de jornal com publicidade e anedotas.
PT
Cx. 006

AMVR/ALM/D/D/03/0639
1971-09-10
(153 x 122 mm); papel; 1 f.
Recorte de jornal com publicidade e anedotas.
PT
Cx. 006

AMVR/ALM/D/D/03/0640
1972-04-06
(188 x 123 mm); papel; 1 fl.
Recorte de jornal com publicidade e anedotas.
PT
Cx. 006

AMVR/ALM/D/D/03/0641
s/d
(130 x 80 mm); papel; 1 fl.
Recorte de jornal com passatempos e anedotas.
PT
Cx. 006

AMVR/ALM/D/D/03/0642
1971-08-28
(140 x 121 mm); papel; 1 fl.
Recorte de jornal com publicidade e anedotas.
PT
Cx. 006

AMVR/ALM/D/D/03/0643
1971-06-13
(189 x 123 mm); papel; 1 fl.
Recorte de jornal com publicidade e anedotas.
PT
Cx. 006

AMVR/ALM/D/D/03/0644
1973-07-06

(190 x 130 mm); papel; 1 fl.
Recorte de jornal com publicidade e anedotas.
PT
Cx. 006

AMVR/ALM/D/D/03/0645
1972-05-31
(192 x 122 mm); papel; 1 fl.
Recorte de jornal com publicidade e anedotas.
PT
Cx. 006

AMVR/ALM/D/D/03/0646
1972-05-20
(194 x 116 mm); papel; 1 fl.
Recorte de jornal com publicidade e anedotas.
PT
Cx. 006

AMVR/ALM/D/D/03/0647
1973-07-02
(195 x 131 mm); papel; 1 fl.
Recorte de jornal com publicidade e anedotas.
PT

Cx. 006

AMVR/ALM/D/D/03/0648
1973-08-31
(188 x 120 mm); papel; 1 fl.
Recorte de jornal com publicidade e anedotas.
PT
Cx. 006

AMVR/ALM/D/D/03/0649
1973-08-27
(190 x 121 mm); papel; 1 fl.
Recorte de jornal com publicidade e anedotas.
PT
Cx. 006

AMVR/ALM/D/D/03/0650
1972-12-20
(150 x 120 mm); papel; 1 fl.
Recorte de jornal com publicidade e anedotas.
PT
Cx. 006

AMVR/ALM/D/D/03/0651
1973-01-04
(197 x 126 mm); papel; 1 fl.
Recorte de jornal com publicidade e anedotas.
PT
Cx. 006

AMVR/ALM/D/D/03/0652
1973-08-23
(332 x 147 mm); papel; 1 fl.
Recorte de jornal com notícia sobre situação do hospital da misericórdia de Vila Real e outras notícias.
PT
Cx. 006

AMVR/ALM/D/D/03/0653
1972-06-03
(188 x 127 mm); papel; 1 fl.
Recorte de jornal com publicidade e anedotas.
PT
Cx. 006

AMVR/ALM/D/D/03/0654
s/d
(116 x 75 mm); papel; 1 fl.
Recorte de jornal com anedotas.
PT
Cx. 006

AMVR/ALM/D/D/03/0655
1973-07-05
(155 x 139 mm); papel; 1 fl.

Recorte de jornal com publicidade e anedotas.
PT
Cx. 006

AMVR/ALM/D/D/03/0656
s/d
(121 x 65 mm); papel; 1 fl.
Recorte de jornal com anedotas.
PT
Cx. 006

AMVR/ALM/D/D/03/0657
1972-05-25
(189 x 121 mm); papel; 1 fl.
Recorte de jornal com publicidade e anedotas.
PT
Cx. 006

AMVR/ALM/D/D/03/0658
1972-04-05
(148 x 126 mm); papel; 1 fl.
Recorte de jornal com publicidade e anedotas.
PT
Cx. 006

AMVR/ALM/D/D/03/0659
1974-08-12
(193 x 124 mm); papel; 1 fl.
Recorte de jornal com publicidade e anedotas.
PT
Cx. 006

AMVR/ALM/D/D/03/0660
1974-08-10
(190 x 122 mm); papel; 1 fl.
Recorte de jornal com publicidade e anedotas.
PT
Cx. 006

AMVR/ALM/D/D/03/0661
1974-08-16
(192 x 122 mm); papel; 1 fl.
Recorte de jornal com publicidade e anedotas.
PT
Cx. 006

AMVR/ALM/D/D/03/0662
1974-08-21
(190 x 123 mm); papel; 1 fl.
Recorte de jornal com publicidade e anedotas.
PT
Cx. 006

AMVR/ALM/D/D/03/0663
1974-09-12
(203 x 183 mm); papel; 1 fl.
Recorte de jornal com publicidade e anedotas.
PT
Cx. 006

AMVR/ALM/D/D/03/0664
1974-09-14
(230 x 174 mm); papel; 1 fl.
Recorte de jornal com publicidade e anedotas.
PT
Cx. 006

AMVR/ALM/D/D/03/0665
1973-12-27
(193 x 119 mm); papel; 1 fl.
Recorte de jornal com publicidade e anedotas.
PT
Cx. 006

AMVR/ALM/D/D/03/0666
s/d
(197 x 195 mm); papel; 1 fl.
Recorte de jornal com notícia sobre resultados da atividade da Câmara Municipal de Alijó.
PT
Cx. 006

AMVR/ALM/D/D/03/0667
1974-04-03
(187 x 121 mm); papel; 1 fl.
Recorte de jornal com publicidade e anedotas.
PT
Cx. 006

AMVR/ALM/D/D/03/0668
1973-12-19
(1191 x 123 mm); papel; 1 fl.
Recorte de jornal com publicidade e anedotas.
PT
Cx. 006

AMVR/ALM/D/D/03/0669
1974-06-14
(200 x 122 mm); papel; 1 fl.
Recorte de jornal com publicidade e anedotas.
PT
Cx. 006

AMVR/ALM/D/D/03/0670
1974-06-15
(197 x 123 mm); papel; 1 fl.
Recorte de jornal com publicidade e anedotas.
PT
Cx. 006

AMVR/ALM/D/D/03/0671
1974-06-10
(195 x 120 mm); papel; 1 fl.
Recorte de jornal com publicidade e anedotas.
PT
Cx. 006

AMVR/ALM/D/D/03/0672

1974-06-07
(195 x 116 mm); papel; 1 fl.
Recorte de jornal com publicidade e anedotas.
PT
Cx. 006

AMVR/ALM/D/D/03/0673
1974-04-08
(194 x 120 mm); papel; 1 fl.
Recorte de jornal com publicidade e anedotas.
PT
Cx. 006

AMVR/ALM/D/D/03/0674
1974-04-20
(199 x 121 mm); papel; 1 fl.
Recorte de jornal com publicidade e anedotas.
PT
Cx. 006

AMVR/ALM/D/D/03/0675
1973-12-20
(192 x 115 mm); papel; 1 fl.
Recorte de jornal com publicidade e anedotas.
PT
Cx. 006

AMVR/ALM/D/D/03/0676
1974-01-04
(191 x 16 mm); papel; 1 fl.
Recorte de jornal com publicidade e anedotas.
PT
Cx. 006

AMVR/ALM/D/D/03/0677
1974-06-01
(199 x 122 mm); papel; 1 fl.
Recorte de jornal com publicidade e anedotas.
PT
Cx. 006

AMVR/ALM/D/D/03/0678
1974-05-30
(200 x 120 mm); papel; 1 fl.
Recorte de jornal com publicidade e anedotas.
PT

Cx. 006

AMVR/ALM/D/D/03/0679
1973-12-31
(193 x 120 mm); papel; 1 fl.
Recorte de jornal com publicidade e anedotas.
PT
Cx. 006

AMVR/ALM/D/D/03/0680
1974-06-06
(187 x 124 mm); papel; 1 fl.
Recorte de jornal com publicidade e anedotas.
PT
Cx. 006

AMVR/ALM/D/D/03/0681
1974-06-05
(186 x 122 mm); papel; 1 fl.
Recorte de jornal com publicidade e anedotas.
PT
Cx. 006

AMVR/ALM/D/D/03/0682
1974-05-24
(194 x 218 mm); papel; 1 fl.
Recorte de jornal com publicidade e anedotas.
PT
Cx. 006

AMVR/ALM/D/D/03/0683
1974-06-17
(201 x 121 mm); papel; 1 fl.
Recorte de jornal com publicidade e anedotas.
PT
Cx. 006

AMVR/ALM/D/D/03/0684
1973-12-21
(193 x 119 mm); papel; 1 fl.
Recorte de jornal com publicidade e anedotas.
PT
Cx. 006

AMVR/ALM/D/D/03/0685
1974-03-05
(198 x 120 mm); papel; 1 fl.
Recorte de jornal com publicidade e anedotas.
PT
Cx. 006

AMVR/ALM/D/D/03/0686
1974-02-07

(194 x 120 mm); papel; 1 fl.

Recorte de jornal com publicidade e anedotas.
PT
Cx. 006

AMVR/ALM/D/D/03/0687
1974-01-07
(192 x 118 mm); papel; 1 fl.
Recorte de jornal com publicidade e anedotas.
PT
Cx. 006

AMVR/ALM/D/D/03/0688
1974-03-18
(192 x 123 mm); papel; 1 fl.
Recorte de jornal com publicidade e anedotas.
PT
Cx. 006

AMVR/ALM/D/D/03/0689
1974-02-04
(191 x 115 mm); papel; 1 fl.
Recorte de jornal com publicidade e anedotas.
PT
Cx. 006

AMVR/ALM/D/D/03/0690
1974-01-25
(192 x 122 mm); papel; 1 fl.
Recorte de jornal com publicidade e anedotas.
PT
Cx. 006

AMVR/ALM/D/D/03/0691
1974-01-23
(190 x 117 mm); papel; 1 fl.
Recorte de jornal com publicidade e anedotas.
PT
Cx. 006

AMVR/ALM/D/D/03/0692
1974-01-22
(192 x 119 mm); papel; 1 fl.
Recorte de jornal com publicidade e anedotas.
PT
Cx. 006

AMVR/ALM/D/D/03/0693
1973-11-23
(296 x 144 mm); papel; 1 fl.
Recorte de jornal com notícia sobre passagem subterrânea na estrada do circuito e outras notícias.
PT
Cx. 006

AMVR/ALM/D/D/03/0694

1974-04-04
(195 x 122 mm); papel; 1 fl.
Recorte de jornal com publicidade e anedotas.
PT
Cx. 006

AMVR/ALM/D/D/03/0695
s/d
(156 x 166 mm); papel; 1 fl.
Recorte de jornal com notícia sobre perigo na ponte do Sôrdo e outras notícias.
PT
Cx. 006

AMVR/ALM/D/D/03/0696
s/d
(222 x 95 mm); papel; 1 fl.
Recorte de jornal com notícia sobre problemas do concelho de Santa Marta de Penaguião e outras notícias.
PT
Cx. 006

AMVR/ALM/D/D/03/0697
1972-07-06
(145 x 124 mm); papel; 1 fl.
Recorte de jornal com publicidade e anedotas.
PT
Cx. 006

AMVR/ALM/D/D/03/0698
s/d
(220 x 164 mm); papel; 1 fl.
Recorte de jornal com notícia sobre as comemorações do cinquentenário da diocese e outras notícias.
PT
Cx. 006

AMVR/ALM/D/D/03/0699
1972-11-30

(325 x 166 mm); papel
Recorte de jornal com notícia sobre o encerramento das comemorações do cinquentenário da diocese e outras notícias.
PT
Cx. 006

AMVR/ALM/D/D/03/0700
1972-12-09
(204 x 165 mm); papel; 1 fl.
Recorte de jornal com notícias sobre as comemorações do 7º centenário do Foral, presidido pelo Ministro do Interior na cerimónia de encerramento.
PT
Cx. 006

AMVR/ALM/D/D/03/0701
1972-08-12
(193 x 165 mm); papel; 1 fl.

Recorte de jornal com notícia sobre o plano de obras da Câmara Municipal de Vila Real para o ano de 1973 e outras notícias.
PT
Cx. 006

AMVR/ALM/D/D/03/0702
1972-12-07
(182 x 165 mm); papel; 1 fl.
Recorte de jornal com notícia sobre a visita do Governador Civil de Vila Real à Freguesia de Torgueda e outras notícias.
PT
Cx. 006

AMVR/ALM/D/D/03/0703
s/d
(218 x 164 mm); papel; 1 fl.
Recorte de jornal com notícia sobre indústria em Trás-os-Montes e outras notícias.
PT
Cx. 006

AMVR/ALM/D/D/03/0704
s/d
(252 x 165 mm); papel; 1 fl.
Recorte de jornal com notícia sobre o futuro serviço de oncologia em Vila Real e Chaves.
PT
Cx. 006

AMVR/ALM/D/D/03/0705
s/d
(165 x 110 mm); papel; 1 fl.
Recorte de jornal com notícia sobre escola de desporto e outras.
PT
Cx. 006

AMVR/ALM/D/D/03/0706
s/d
(262 x 165 mm); papel; 1 fl.
Recorte de jornal com notícia sobre obras de viação rural no concelho de Mesão Frio e outras notícias.
PT
Cx. 006

AMVR/ALM/D/D/03/0707
s/d
(251 x 165 mm); papel; 1 fl.
Recorte de jornal com notícia sobre revisão do regulamento dos vendedores ambulantes e feirantes e outras notícias.
PT
Cx. 006

AMVR/ALM/D/D/03/0708
1972-10-29
(272 x 168 mm); papel; 1 fl.
Recorte de jornal com notícia sobre situação financeira da Câmara de Montalegre e outras notícias.
PT

Cx. 006

AMVR/ALM/D/D/03/0709
s/d
(252 x 165 mm); papel; 1 fl.
Recorte de jornal com notícia sobre práticas gimnodesportivas no concelho de Vila Real e outras notícias.
PT
Cx. 006

AMVR/ALM/D/D/03/0710
s/d
(208 x 165 mm); papel; 1 fl.

Recorte de jornal com notícia sobre novo quartel dos Bombeiros em Sanfins do Douro e outras notícias.
PT
Cx. 006

AMVR/ALM/D/D/03/0711
s/d
(208 x 165 mm); papel; 1 fl.
Recorte de jornal com artigo sobre ausência de Camões da Faculdade de Letras por Fina D'Armada.
PT
Cx. 006

AMVR/ALM/D/D/03/0712
s/d
(208 x 165 mm); papel
Recorte de jornal com notícia sobre exposição "O homem e o trabalho" e outras notícias.
PT
Cx. 006

AMVR/ALM/D/D/03/0713
s/d
(162 x 111 mm); papel; 1 fl.
Recorte de jornal com notícia sobre a tomada de posse do novo executivo da Câmara Municipal de Ribeira de Pena e outras notícias.
PT
Cx. 006

AMVR/ALM/D/D/03/0714
s/d
(300 x 161 mm); papel; 1 fl.
Recorte de jornal com notícia sobre potencialidades turísticas da margem direita do Douro e outras notícias.
PT
Cx. 006

AMVR/ALM/D/D/03/0715
s/d
(300 x 159 mm); papel; 1 fl.
Recorte de jornal com notícia sobre a eletrificação a cargo da Federação dos Municípios e outras notícias.
PT
Cx. 006

AMVR/ALM/D/D/03/0716
1974-09-06
(199 x 122 mm); papel; 1 fl.
Recorte de jornal com publicidade e anedotas.
PT
Cx. 006

AMVR/ALM/D/D/03/0717
s/d
(120 x 181 mm); papel; 1 fl.
Recorte de jornal com receitas da boa cozinha francesa.
PT
CX. 006

AMVR/ALM/D/D/03/0718
1950-12-17
(405 x 134 mm); papel; 1 fl.
Recorte de jornal com artigo sobre a Ressurreição de Malthus, por Henrique Galvão, no "Jornal de Notícias", em 17-12-1950.
PT
Cx. 006

AMVR/ALM/D/D/03/0719
1950-12-24
(380 x 121 mm); papel; 1 fl.
Recorte de jornal com artigo sobre "História antiga", por Henrique Galvão, no "Jornal de Notícias", em 24-12-1950.
PT
Cx. 006

AMVR/ALM/D/D/03/0720
s/d
(139 x 77 mm); papel; 1 fl.
Recorte de jornal com imagem de Eduardo Brasão, no auge da sua carreira artística.
PT
Cx. 006

AMVR/ALM/D/D/03/0721
1952-01-10
(304 x 116 mm); papel; 1 fl.
Recorte de jornal com retificação de crónica sobre a Igreja de S. Pedro - Vila Real no jornal " O Vilarealense", por Correia Varela.
PT
Cx. 006

AMVR/ALM/D/D/03/0722
1952-11-08
(294 x 118 mm); papel; 1 fl.
Recorte de jornal com artigo de factos reais sobre caçadores, "De escopeta ao ombro", por Aquilino Ribeiro.
PT
Cx. 006

AMVR/ALM/D/D/03/0723
s/d
(198 x 135 mm); papel; 1 fl.
Recorte de jornal com notícia sobre Obras de Arte destinadas à cidade Universitária de Coimbra.
PT
Cx. 006

AMVR/ALM/D/D/03/0724
s/d
(200 x 135 mm); papel; 1 fl.
Recorte de jornal com notícia sobre visita do Arqtº . brasileiro Claúdio Moura à redação do jornal [...]
PT
Cx. 006

AMVR/ALM/D/D/03/0725
s/d
(320 x 143 mm); papel; 1 fl.
Recorte de jornal com questões diversas na rúbrica "Perguntas com Respostas".
PT
Cx. 006

AMVR/ALM/D/D/03/0726
1952-11-30
(328 x 131 mm); papel; 1 fl.
Recorte de jornal com publicidade e rúbrica de "Perguntas com Respostas".
PT
Cx. 006

AMVR/ALM/D/D/03/0727
1946-10-09
(374 x 128 mm); papel; 1 fl.
Recorte de jornal com artigo sobre concursos de beleza e pudor, no "Jornal de Notícias" em 09-10-1946, por Emília de Sousa Costa.
PT
Cx. 006

AMVR/ALM/D/D/03/0728
1946-10-09
(163 x 56 mm); papel; 1 fl.
Recorte de jornal com notícia sobre a assistência aos leprosos em Vila Real, no "Jornal de Notícias" em 09-10-1946.
PT
Cx. 006

AMVR/ALM/D/D/03/0730
1951-09-23
(55 x 127 mm); papel; 1 fl.
Recorte de jornal com notícia da festa de homenagem ao antigo jogador Ventura, no campo do Custoias, em 23-09-1951
PT
Cx. 006

AMVR/ALM/D/D/03/0732
s/d
(331 x 220 mm); papel; 1 fl.

Recorte de jornal com artigo sobre "Homens de bem e Homens honrados", por Henrique Galvão.
PT
Cx. 006

AMVR/ALM/D/D/03/0733
1952-04-17
(307 x 220 mm); papel; 1 fl.
Recorte de jornal com artigo sobre "O retrato de Judas", por Teixeira Leite, no "Diário Popular", na rúbrica um conto por dia, em 17-04-1952.
PT
Cx. 006

AMVR/ALM/D/D/03/0734
1949-03-06
(309 x 226 mm); papel; 1 fl.
Recorte de jornal com artigo "Um exemplo ... de baixo", por Henrique Galvão no "Jornal de Notícias" em 06-03-1949.
PT
Cx. 006

AMVR/ALM/D/D/03/0735
1954-05-16
(314 x 231 mm); papel; 1 fl.

Recorte de jornal com artigo "Boas-novas, Más-novas", por Sousa Costa, no "Primeiro de janeiro" em 16-05-1954.
PT
Cx. 006

AMVR/ALM/D/D/03/0736
s/d
(307 x 217 mm); papel; 1 fl.
Recorte de jornal com artigo sobre a República de Weimar, por Rocha Martins.
PT
Cx. 006

AMVR/ALM/D/D/03/0737
1951-02-04
(307 x 216 mm); papel; 1 fl.
Recorte de jornal com artigo "A crise do prestígio", por Henrique Galvão, no "Jornal de Notícias", em 04-02-1951.
PT
Cx. 006

AMVR/ALM/D/D/03/0738
1949-06-05
(307 x 216 mm); papel; 1 fl.
Recorte de jornal com artigo "A propósito de uma filarmónica", por Henrique Galvão, em 05-06-1949.
PT
Cx. 006

AMVR/ALM/D/D/03/0739
s/d
(307 x 217 mm); papel; 1 fl.
Recorte de jornal com artigo sobre "O Medo e a Hipocrisia", por Rocha Martins.

PT
Cx. 006

AMVR/ALM/D/D/03/0740
1949-04-14
(118 x 295 mm); papel; 1 fl.
Recorte de jornal com artigo "Índice de civilização", por Pina Morais, no "Jornal de Noticias" em 14-04-1949.
PT
Cx. 006

AMVR/ALM/D/D/03/0741
1949-07-30
(341 x 225 mm); papel; 1 fl.
Recorte de jornal com artigo "Tirar proveito de tudo", por Rocha Martins, em 30-07-1949.
PT
Cx. 006

AMVR/ALM/D/D/03/0742
1949-07-27
(339 x 220 mm); papel; 1 fl.
Recorte de jornal com artigo "A técnica do elogio", por Rocha Martins, no "República", em 27-07-1949.
PT
Cx. 006

AMVR/ALM/D/D/03/0743
1950-02-11
(336 x 199 mm); papel; 1 fl.
Recorte de jornal com artigo "A honra de bem servir", por Rocha Martins, no "República" em 11-02-1950.
PT
Cx. 006

AMVR/ALM/D/D/03/0744
1949-11-01
(311 x 223 mm); papel; 1fl.
Recorte de jornal com o artigo "Os Príncipes não são Patrimónios morais das Nações Republicanas", por Rocha Martins, no "República" em 01-11-1949.
PT
Cx. 006

AMVR/ALM/D/D/03/0745
1950-04-26
(338 x 224 mm); papel; 1 fl.
Recorte de jornal com o artigo "Nós...", por Rocha Martins, no "República" em 26-04-1950.
PT
Cx. 006

AMVR/ALM/D/D/03/0746
1949-05-29
(341 x 225 mm); papel; 1 fl.
Recorte de jornal com artigo "Senso Político", por Henrique Galvão, no "Jornal de Notícias" de 29/05/1949.

PT
Cx. 006

AMVR/ALM/D/D/03/0747
1949-06-16
(338 x 225 mm); papel; 1 fl.
Recorte de jornal com o artigo "Os heróis e a política", por Pina de Morais, no "Jornal de Notícias" em 16-06-1949.
PT
Cx. 006

AMVR/ALM/D/D/03/0748
1949-04-03
(338 x 225 mm); papel; 1 fl.
Recorte de jornal com o artigo "Sentido das proporções", por Henrique Galvão, no "Jornal de Notícias" em 03-04-1949.
PT
Cx. 006

AMVR/ALM/D/D/03/0749
s/d
(336 x 131 mm); papel; 1 fl.
Recorte de jornal com o artigo "A volta", por Henrique Galvão.
PT
Cx. 006

AMVR/ALM/D/D/03/0750
s/d
(302 x 186 mm); papel; 1 fl.
Recorte de jornal com o artigo "Mais palcos, menos estádios", por Rocha Martins.
PT
Cx. 006

AMVR/ALM/D/D/03/0751
1949-09-11
(336 x 221 mm); papel
Recorte de jornal com o artigo "Os nossos inimigos", por Henrique Galvão, no "Jornal de Notícias" em 11-09-1949.
PT
Cx. 006

AMVR/ALM/D/D/03/0752
1949-07-09
(337 x 225 mm); papel; 1 fl.
Recorte de jornal com o artigo "Tomar partido", por Rocha Martins, no "República" em 09-07-1949.
PT
Cx. 006

AMVR/ALM/D/D/03/0753
1949-08-03
(339 x 224 mm); papel; 1 fl.
Recorte de jornal com o artigo "Negação da Posteridade", por Rocha Martins, no "República" em 03-08-1949.
PT
Cx. 006

AMVR/ALM/D/D/03/0754
s/d
(345 x 225 mm); papel; 1 fl.
Recorte de jornal com o artigo "Assunto palpitante", por Henrique Galvão.
PT
Cx. 006

AMVR/ALM/D/D/03/0755
[...]-01-18
(336 x 224 mm); papel; 1 fl.
Recorte de jornal com artigo sobre período eleitoral "O Professor Doutor - Joaquim de Carvalho", no "Diário Popular" em 18-01-[...].
PT
Cx. 006

AMVR/ALM/D/D/03/0756
1949-07-13
(341 x 226 mm); papel; 1 fl.
Recorte de jornal com o artigo "Potentados ridículos", por Rocha Martins, em 13-07-1949.
PT
Cx. 006

AMVR/ALM/D/D/03/0757
1949-06-26
(341 x 225 mm); papel; 1 fl.
Recorte de jornal com o artigo "Os ilustríssimos", por Rocha Martins, no "República" em 26-06-1949.
PT
Cx. 006

AMVR/ALM/D/D/03/0758
s/d

(338 x 224 mm); papel; 1 fl.
Recorte de jornal com o artigo "O parvo".
PT
Cx. 006

AMVR/ALM/D/D/03/0759
1949-11-06
(341 x 226 mm); papel; 1 fl.
Recorte de jornal com o artigo "Ídolos de Barro", por Henrique Galvão, no "Jornal de Notícias" em 06-11-1949.
PT
Cx. 006

AMVR/ALM/D/D/03/0760
1944-06-26
(338 x 224 mm); papel; 1 fl.
Recorte de jornal com o artigo "Super homens de ida e volta", por Sousa Costa, no "Primeiro de janeiro" em 26-06-1944.
PT
Cx. 006

AMVR/ALM/D/D/03/0761
1949-07-19
(337 x 225 mm); papel; 1 fl.

Recorte de jornal com o artigo "Os colaboracionistas", por Rocha Martins, no "República" em 19-07-1949.
PT
Cx. 006

AMVR/ALM/D/D/03/0762
1956-03-16
(336 x 224 mm); papel; 1 fl.
Recorte de jornal com o artigo "Camilo e o Panteão" - No 125º aniversário do nascimento do romancista, por Rocha Martins, no "República" em 16-03-1950.
PT
Cx. 006

AMVR/ALM/D/D/03/0763
1949-07-17
(337 x 225 mm); papel; 1 fl.
Recorte de jornal com o artigo "Patrões, donos e chefes", por Henrique Galvão, no "Jornal de Notícias" em 17-07-1949.
PT
Cx. 006

AMVR/ALM/D/D/03/0764
1952-12-12
(340 x 224 mm); papel; 1 fl.
Recorte de jornal com o artigo "Segunda-feira", por Henrique Galvão, no "Jornal de Notícias" em 12-12-1952.
PT
Cx. 006

AMVR/ALM/D/D/03/0765
1949-06-26
(341 x 225 mm); papel; 1 fl.
Recorte de jornal com o artigo "Uma patriota esquecida", por General Ferreira Martins, no "República" em 26-06-1949.
PT
Cx. 006

AMVR/ALM/D/D/03/0766
1949-07-31
(337 x 224 mm); papel; 1 fl.
Recorte de jornal com o artigo "Crise de espírito", por Henrique Galvão, no "Jornal de Notícias" em 31-07-1949.
PT
Cx. 006

AMVR/ALM/D/D/03/0767
s/d
(320 x 220 mm); papel; 1 fl.
Recorte de jornal com o artigo "Lisboa á tarde...", por Caracoles em 20-07-[...].
PT
Cx. 006

AMVR/ALM/D/D/03/0778
s/d
(215 x 79 mm); papel; 1 fl.
Recorte de jornal com notícia sobre as embarcações comunistas que tentaram atacar a Ilha Formosa e foram destroçadas pela aviação do governo nacionalista chinês.
PT
Cx. 007

AMVR/ALM/D/D/03/0779
1949-11-01
(422 x 294 mm); papel; 1 fl.

Recorte do jornal "República", Lisboa Ano XXXIX, (II Série), Nº 6791 de 01 de novembro de 1949 com artigo "Momento", por J.Q..
PT
Cx. 007
Número visado pela comissão da censura.

AMVR/ALM/D/D/03/0780
s/d
(345 x 290 mm); papel; 1 fl.
Recorte de jornal com várias notícias como "A doença do Rei de Inglaterra", "Brito Camacho" e "200 mil chineses preparados para invadir Indochina".
PT
Cx. 007

AMVR/ALM/D/D/03/0781
1951-09-19
(416 x 290 mm); papel; 1 fl.
Recorte de jornal (folha) "República", de 19/09/1951 com várias notícias.
PT
Cx 007

AMVR/ALM/D/D/03/0782
1949-01-12
(411 x 228 mm); papel; 1 fl.
Recorte de jornal com artigo: "O passado e o presente" por Sá Cardoso (Eng.º) no "República" em 12-01-1949.
PT
Cx. 007

AMVR/ALM/D/D/03/0783
1949-07-14
(421 x 293 mm); papel; 1 fl.
Recorte de jornal "República", Lisboa Ano XXXIX, Nº 6682 de 14/07/1949 com artigo "14 de julho" por João Corrêa Guimarães (Dr.).
PT
Cx. 007
Número visado pela comissão de censura.

AMVR/ALM/D/D/03/0784
1949-07-22
(412 x 292 mm); papel; 1 fl.
Recorte do jornal "República", Lisboa Ano XXXIX, (II Série), Nº 6690 de 22 de julho de 1949, com o artigo "Cartas para longe - XVI" de Luis Cebola (Dr.).
PT
Cx. 007

Este número foi visado pela comissão de censura.

AMVR/ALM/D/D/03/0785
1949-06-08
(412 x 292 mm); papel; 1 fl.
Recorte de jornal "República", Lisboa Ano XXXIX, (II Série)Nº 6[...]76 de 8 de junho de 1949 com o artigo "Cartas para longe - XIV" de Luis Cebola (Dr.).
PT
Cx. 007
Este número foi visado pela comissão de censura.

AMVR/ALM/D/D/03/0786
1949-07-22
(412 x 292 mm); papel; 1 fl.
Recorte de jornal "República" (folha) de 22/07/1949.
PT
Cx. 007

AMVR/ALM/D/D/03/0787
1949-07-22
(412 x 292 mm); papel; 1 fl.
Recorte de jornal (folha) "República" com artigo "Três poetas tristes: Cesário Verde - António Nobre - José Duro", por Julião Quintinha.
PT
Cx. 007

AMVR/ALM/D/D/03/0788
s/d
(334 x 211 mm); papel; 1 fl.
Recorte de jornal com artigo "Razões fundamentadas" por Luís Cebola (Dr.).
PT
Cx. 007

AMVR/ALM/D/D/03/0789
1949-06-06
(342 x 290 mm); papel; 2 fls.
Recorte de jornal "República", Lisboa Ano XXXIX, (II Série), Nº 6[...]74 de 6 de junho de 1949, com artigo "Educação do soldado" por

Ferreira Martins, Gen.
PT
Cx. 007
Este número foi visado pela comissão de censura.

AMVR/ALM/D/D/03/0790
s/d
(340 x 204 mm); papel; 1 fl.
Recorte de jornal com artigo "A consagração de Álvaro de Castro" por Rocha Martins.
PT
Cx. 007

AMVR/ALM/D/D/03/0792
1949-06-01
(340 x 241 mm); papel; 1 fl.
Recorte de jornal com artigo "A glória e a honra de um grande democrata", por Rocha Martins.
PT

Cx. 007

AMVR/ALM/D/D/03/0793
1949-10-29
(416 x 289 mm); papel; 1 fl.
Recorte de jornal (folha) com artigo "Os pés leves", por Rocha Martins no "República" em 29 de outubro de 1949.
PT
Cx. 007

AMVR/ALM/D/D/03/0795
1949-09-07
(440 x 103 mm); papel; 3 fls.
Recorte de jornal com o artigo "Um triste aniversário", por Jaime Brasil.
PT
Cx. 007

AMVR/ALM/D/D/03/0796
1947-08-19
(428 x 204 mm); papel; 1 fl.
Recorte de jornal com artigo: "Assistência Social - Instituto Rovisco Pais, Hospital-Colónia para leprosos" por Ernesto Donato.
PT
Cx. 007

AMVR/ALM/D/D/03/0797
1949-01-12
(411 x 269 mm); papel; 2 fls.
Recorte de jornal (folha) com carta aberta "Carta a sua Excelência o Senhor Doutor Oliveira Salazar" por Rocha Martins, no "República" em 12-01-1949.
PT
Cx. 007

AMVR/ALM/D/D/03/0799
1949-07-23
(307 x 203 mm); papel; 2 fls.
Recorte de jornal com artigo "Doutrinar e governar", por Emílio Costa, no "República" em 23-07-1949.
PT
Cx. 007

AMVR/ALM/D/D/03/0800
1949-04-29
(181 x 255 mm); papel; 6 fls.
Recorte de jornal com o artigo: "O caso da Biblioteca Nacional", por Rocha Martins, no "República" em 29-04-1949.
PT
Cx. 007

AMVR/ALM/D/D/03/0807
s/d
(209 x 297 mm); papel; 1 fl.
Recorte de jornal (cópia) de notícia sobre Porfírio Pereira, dos B.V.S.P. e Cruz Branca de Vila Real.
PT
Cx. 007

AMVR/ALM/D/D/03/0809
s/d
(208 x 297 mm); papel; 1 fl.
Recorte de jornal (cópia) com notícias curtas e publicidade ao Colégio da Boavista no Palacete das Virtudes.
PT
Cx. 007

AMVR/ALM/D/D/03/0813
1894-06-28
(323 x 215 mm); papel; 1 fl.
Recorte de jornal " O Vilarealense", com a notícia "Récita de caridade" em benefício da

Corporação de Bombeiros de Vila Real.
PT
Cx. 007

AMVR/ALM/D/D/03/0838
1974-01-04
(184 x 107 mm); papel; 1 fl.
Recorte de jornal "Jornal de Notícias", com notícia "Homenagem a um Bombeiro com 59 anos de serviço", Félix Emílio Alves, chefe da Associação Humanitária dos Bombeiros Voluntários de Vila Real e Cruz Verde Comendador Botelho.
PT
Cx. 007

AMVR/ALM/D/D/03/0852
1953-01-01
(200 x 159 mm); papel; 1 fl.
Recorte de jornal "O Vilarealense", com a notícia "Bombeiros Voluntários de Vila Real" sobre os Bombeiros em festa.
PT
Cx. 007

AMVR/ALM/D/D/03/0853
1955-01-06
(360 x 115 mm); papel; 1 fl.
Recorte de jornal "O Vilarealense", com a notícia: "Bombeiros em Festa" sobre as comemorações do 64º aniversário da fundação da Associação dos Bombeiros Voluntários de Vila Real.
PT
Cx. 007

AMVR/ALM/D/D/03/0855
1697-03-16
(249 x 77 mm); papel; 1 fl.
Recorte de jornal "O Vilarealense", com o artigo "Cartas ao Vento... Legendas de Vila Real - Rua Avelino Patena", por DICANDO.
PT
Cx. 007

AMVR/ALM/D/D/03/0864

1975-01-09
(97 x 60 mm); papel; 1 fl.
Recorte de jornal "O Vilarealense" Nº 41, com notícia "Bombeiros", de 09 de janeiro de 1975.
PT
Cx. 007

AMVR/ALM/D/D/03/0869
1897-11-26
(227 x 63 mm); papel; 1 fl.
Recorte de jornal "O Vilarealense", com notícia "Concurso de bombeiros", Bombeiros Voluntários de Salvação Pública de Vila Real.
PT
Cx. 007

AMVR/ALM/D/D/03/0873
1901-01-31
(383 x 162 mm); papel; 1 fl.
Recorte de jornal "O Vilarealense", com o artigo: "Uma espada" sobre os serviços relevantes prestados por Manuel José de Morais Serrão na organização do Corpo de Bombeiros de Salvação Pública de Vila Real.
PT
Cx.007

AMVR/ALM/D/D/03/0874
1902-02-20
(323 x 215 mm); papel; 1 fl.
Extrato do jornal "O Vilarealense" Nº 1, sobre um pavoroso incêndio que aconteceu na Rua Direita Vila Real.
PT
Cx. 007

AMVR/ALM/D/D/03/0875
1903-11-05
(323 x 218 mm); papel; 1 fl.
Extrato do jornal "O Vilarealense" Nº 32, com ordem de serviço sobre o Corpo de Salvação Pública de Vila Real.
PT

AMVR/ALM/D/D/03/0876
1904-04-28
(100 x 78 mm); papel; 1 fl.
Recorte de jornal "O Vilarealense" com o artigo: "Justa distinção", «Oficialato da Ordem de Mérito Industrial» a Manuel José de Morais Serrão, conferida pelo Governador.
PT
Cx. 007

AMVR/ALM/D/D/03/0879
1911-01-12
(314 x 216 mm); papel; 1 fl.
Extrato do jornal com notícia publicada no jornal "O Vilarealense", Ano XXXI, Nº 48, sobre o programa das festas dos Bombeiros de Salvação Pública de Vila Real.
PT
Cx. 007

AMVR/ALM/D/D/03/0880
1916-01-13
(312 x 225 mm); papel; 1 fl.
Extrato do jornal "O Vilarealense", Nº 47, com a notícia dos festejos do 19º aniversário da instalação dos Bombeiros Voluntários de Salvação Pública.
PT
Cx. 007

AMVR/ALM/D/D/03/0882
1919-01-09
(285 x 215 mm); papel; 1 fl.
Extrato de jornal com notícia publicada no jornal "O Vilarealense", Nº 46, sobre o 22º aniversário dos Bombeiros de Salvação Pública e Cruz Branca de Vila Real.
PT
Cx. 007

AMVR/ALM/D/D/03/0886
1923-01-04
(268 x 200 mm); papel; 1 fl.
Extrato do jornal "O Vilarealense", Nº 44, com a notícia do programa das comemorações do 26º aniversário dos Voluntários de Salvação Pública e Cruz Branca de Vila Real.
PT
Cx. 007

AMVR/ALM/D/D/03/0895
1932-01-10
(325 x 107 mm); papel; 1 fl.
Extrato do jornal "O Povo do Norte", Ano 41º, Nº 31 com a notícia do falecimento de um membro da corporação dos Bombeiros Voluntários de Salvação Pública e Cruz Branca (António da Costa Oliveira).
PT
Cx. 007

AMVR/ALM/D/D/03/0904
1943-01-07
(282 x 215 mm); papel; 1 fl.
Extrato do jornal "O Vilarealense", Nº 44, sobre os Bombeiros Voluntários Salvação Pública de Vila Real, com a notícia da eleição dos corpos gerentes desta associação para o ano de 1943.
PT
Cx. 007

AMVR/ALM/D/D/03/0905
1944-01-13
(340 x 225 mm); papel; 1 fl.
Extrato do jornal "O Vilarealense", Ano 64º, Nº 45, sobre os Bombeiros Voluntários Salvação Pública de Vila Real, com a notícia do programa da comemoração do seu 47º aniversário.
PT
Cx. 007

AMVR/ALM/D/D/03/0934
1974-01-09
(579 x 415 mm); papel; 1fl.
Recorte de jornal "JN", com notícia sobre a festa do 77º aniversário dos Bombeiros Voluntários de Salvação Pública e Cruz Branca de Vila Real.
PT
Cx. 008

AMVR/ALM/D/D/03/0945
s/d
(340 x 112 mm); papel; 1 fl.
Recorte de jornal com a notícia" Os bombeiros da Amadora" inauguração de duas viaturas e festejo do seu 43º aniversário.
PT
Cx.008

AMVR/ALM/D/D/03/0950
1903-03-19
(324 x 217 mm); papel; 1 fl.
Extrato do jornal "O Vilarealense", Nº4, com a notícia sobre a distinção a Francisco Ferreira da Costa Agarez, com medalha de prata - Bombeiros Voluntários de Salvação Pública e Cruz Branca de Vila Real.
PT
Cx. 008

AMVR/ALM/D/D/03/0958
1951-12-26
(329 x 212 mm); papel; 1 fl.
Recorte de jornal "Diário do Norte", com notícia "Muitos milhares de pessoas associaram-se, comovidas, ao funeral de dois Bombeiros Voluntários Portuenses".
PT
Cx. 008

AMVR/ALM/D/D/03/0960
s/d
(580 x 206 mm); papel; 1 fl.
Recorte de jornal com notícia "Com retratos e restos calcinados fez-se a história dos bombeiros", com exposição na sede - 50 anos dos Voluntários Portuenses.
PT
Cx. 008

AMVR/ALM/D/D/03/0964
1947-08-23
(139 x 81 mm); papel; 1 fl.
Recorte de jornal "O Despertar", com notícia "O Dia do Bombeiro", em 23-08-1947.
PT
Cx. 008

AMVR/ALM/D/D/03/0967
[...]-[...]-21
(395 x 58 mm); papel; 1 fl.
Recorte de jornal com notícia na rúbrica de Perguntas [com Resposta] por José Fernandes.
PT
Cx.008

AMVR/ALM/D/D/03/0974
1946
(560 x 102 mm); papel; 1 fl.
Recorte de jornal com notícia "Bombeiros de Portugal" e apontamento pessoal anexo de Achilles de Almeida.
PT
Cx. 008

AMVR/ALM/D/D/03/0978
s/d
(340 x 233 mm); papel; 1 fl.
Recorte de jornal com o artigo: "De Vilarinho da Samardã às Pedras e volta" por Álvaro Valente.
PT
Cx. 008

AMVR/ALM/D/D/03/0982
s/d
(338 x 197 mm); papel; 1 fl.
Recorte de jornal com notícia sobre homenagem a Joaquim Dias Antonino.
PT
Cx. 008

AMVR/ALM/D/D/03/1026
s/d
(432 x 76 mm); papel; 1 fl.
Recorte de jornal com notícias sobre a Liga dos Bombeiros Portugueses e sobre um incêndio na Vila de Amarante.
PT
Cx.009

AMVR/ALM/D/D/03/1603
1973
(138 x 204 mm); papel; 1 fl.
Recorte de jornal com o vencedor da taça da cidade de Vila Real, Carlos Gaspar, que conduzia um Lola T292 na principal prova do circuito, ostentando a coroa de louros e recebendo as saudações dos seus admiradores.
PT
Cx. 013
Álbum vermelho

AMVR/ALM/D/D/03/2188
1950-05-28
(107 x 150 mm); papel; 1 fl.
Recorte de jornal com o artigo sobre a inauguração do bairro de S. Vicente de Paulo, subsecretário das Obras Publicas e outras individualidades em Vila Real.
PT

Cx. 016
Álbum vermelho

AMVR/ALM/D/D/03/3336
1930-04-16
(384 x 77 mm); papel; 1 fl.
Recorte de jornal com o artigo sobre a abertura do novo stand Citroen sob a direção de José

Augusto Taboada.
PT
Cx. 022

AMVR/ALM/D/D/03/3543
1954-03-18
(583 x 267 mm); papel; 1 fl.
Recorte de jornal com o artigo: "Levantamento duma estátua em Vila Real", formulando a questão qual a figura que vamos consagrar?, no "O Vilarealense" de 18 de março de 1954.
PT
Cx. 023

AMVR/ALM/D/D/03/3545
1954-04-21
(384 x 116 mm); papel; 1 fl.
Recorte de jornal com um artigo: "Uma opinião", referindo-se ao levantamento de um monumento em Vila Real, no "O Vilarealense" de 21 de abril de 1954.
PT
Cx. 023

AMVR/ALM/D/D/03/3546
1954-03-25
(385 x 193 mm); papel; 1 fl.
Recorte de jornal com o artigo: "A Estátua" no "O Vilarealense" de 25 de março de 1954.
PT
Cx. 023

AMVR/ALM/D/D/03/3547
1954-03-11
(215 x 77 mm); papel; 1 fl.
Recorte de jornal com o artigo: "Oferecimento de uma estátua", pelo Ministro das Obras Públicas a Vila Real, no "O Vilarealense", de 11 de março de 1954.
PT
Cx. 023

AMVR/ALM/D/D/03/3565
1982-09-21
(123 x 159 mm); papel; 1 fl.
Recorte de jornal com o artigo: "Academia Vila-realense ressuscita 1º dezembro", referindo-se às tradicionais festas académicas, no "Comércio do Porto", de 21 de setembro de 1982.
PT
Cx. 023

AMVR/ALM/D/D/03/3714
1917-01-14
(293 x 105 mm); papel; 1 fl.
Extrato de jornal com a notícia: "Bombeiros de Salvação Publica" referindo-se aos Festejos comemorativos do 20º aniversário da sua Fundação, no "O Povo do Norte", de 14 de janeiro de 1917.
PT
Cx. 024

AMVR/ALM/D/D/03/3716
s/d
(386 x 87 mm); papel; 1 fl.
Recorte de jornal com os artigos: "Nomeações", " Futuro Enlace" no "O Vilarealense" há 50 anos.
PT
Cx. 024

AMVR/ALM/D/D/03/3717
1920-09-30
(243 x 303 mm); papel; 1 fl.
Extrato de jornal com a notícia: "Novo corpo de Saúde em Vila Real", referindo-se à criação de um novo Corpo de Saúde denominado " Cruz Branca" em Vila Real, no "O Vilarealense", de 30 de setembro de 1920.
PT
Cx. 024

AMVR/ALM/D/D/03/3718
1920-09-20
(242 x 175 mm); papel; 1 fl.
Extrato de jornal com a notícia: "Associação Humanitária dos Bombeiros Voluntários de salvação Publica", sobre a realização da Assembleia Geral da Associação Humanitária dos Bombeiros Voluntários de Salvação Publica, no "O Vilarealense", de 20 de setembro de 1920.
PT
Cx. 024

AMVR/ALM/D/D/03/3719
1917-01-07
(292 x 105 mm); papel; 1 fl.
Extrato de jornal com a notícia: "Bombeiros de Salvação Publica", referindo-se ao 20º

aniversário dos Bombeiros de Salvação Publica, no "O Povo do Norte", de 07 de janeiro de 1917.
PT
Cx. 024

AMVR/ALM/D/D/03/3727
1936-01-14
(427 x 119 mm); papel; 1 fl.
Recorte de jornal com o artigo: "Bombeiros Voluntários" sobre o brilhantismo das festas comemorativas do 39º aniversário da corporação de Salvação Publica de Vila Real, no "Diário de Notícias" de 14 de janeiro de 1936.

AMVR/ALM/D/D/03/3730
1925-09-25 e 1925-10-15
(211 x 150 mm); papel; 1 fl.
Extrato de jornal com as notícias: "Oferecimento", "No campo da Eira", com as notícias de donativos oferecidos à União Artística e aos Bombeiros de Salvação Publica e outra sobre um desafio de futebol entre os Grupos Desportivos locais dos Bombeiros de Salvação Publica, no jornal "O Vilarealense", de 24 de setembro de 1925.
PT
Cx. 024

AMVR/ALM/D/D/03/3731
1925-01-19
(258 x 105 mm); papel; 1 fl.
Extrato de jornal com a notícia: “Subsidio", sobre o subsídio destinado a auxiliar na compra de uma autobomba, no "O Vilarealense", de 19 de fevereiro de 1925.
PT
Cx. 024

AMVR/ALM/D/D/03/3732
1925-07-16 e 1925-09-25
(188 x 148 mm), papel; 1 fl.
Extrato do Jornal com as notícias: "Moto-bomba", "Importante donativo", exposição da autobomba ao público e com um importante donativo doado pelo Sr. Joaquim David Guerra destinado à Corporação de Salvação Publica, no "O Vilarealense", de 16 de julho de 1925.
PT
Cx. 024

AMVR/ALM/D/D/03/3735
1939-06-08
(148 x 59 mm); papel; 1 fl.
Recorte de jornal com a notícia: "Bombeiros aguiarenses" no "O Vilarealense", de 08 de junho de 1939.
PT
Cx. 024

AMVR/ALM/D/D/03/3739
1992-01-19
(297 x 216 mm); papel; 1 fl.
Extrato de jornal com a notícia: "Bombeiros de Salvação Publica", eleição dos corpos gerentes para os anos de 1922 a 1924, no "O Vilarealense", Nº 48, 19 de 19 de janeiro de 1922.
PT
Cx. 024

AMVR/ALM/D/D/03/3741
s/d
(89 x 58 mm); papel; 1 fl.
Recorte de jornal "O Vilarealense" há 50 anos.
PT
Cx. 024

AMVR/ALM/D/D/03/3742
s/d
(289 x 60 mm); papel; 1 fl.
Recorte de jornal com várias notícias: "Não se entendem", "Casamentos" há 50 anos.
PT
Cx. 024

AMVR/ALM/D/D/03/3743
s/d
(362 x 132 mm); papel; 1 fl.
Recorte de jornal com várias notícias: "Bombeiros", "Professores primários" há 50 anos.
PT
Cx. 024

AMVR/ALM/D/D/03/3744
s/d
(158 x 57 mm); papel; 1 fl.
Recorte de jornal com várias notícias: "Pelo hospital", "Aurora da Liberdade", "Mudança" no "O Vilarealense" há 50 anos.

PT
Cx. 024

AMVR/ALM/D/D/03/3745
s/d
(384 x 90 mm); papel; 1 fl.
Recorte de jornal com a notícia: "Festa intima" no "Vilarealense" há 50 anos.
PT
Cx. 024

AMVR/ALM/D/D/03/3746
s/d
(384 x 62 mm); papel; 1 fl.
Recorte de jornal com várias notícias: "Abuso descarado", "Jantar das confissões", "Dia de gala", no "Vilarealense" há 50 anos.
PT
Cx. 024

AMVR/ALM/D/D/03/3747
s/d
(138 x 77 mm); papel; 1 fl.
Recorte de jornal "O Vilarealense" há 50 anos.
PT
Cx. 024

AMVR/ALM/D/D/03/3748
s/d
(192 x 90 mm); papel; 1 fl.
Recorte de jornal com as notícias: "Promoções", "Boas Provas" no "O Vilarealense" há 50 anos.
PT
Cx. 024

AMVR/ALM/D/D/03/3749
s/d
(285 x 80 mm); papel; 1 fl.
Recorte de jornal com as notícias: "Bombeiros", "Oficina luxuosa", "Caminho de Luanda" no "O Vilarealense" há 50 anos.
PT
Cx. 024

AMVR/ALM/D/D/03/3750
s/d
(132 x 60 mm); papel; 1 fl.
Recorte de jornal "O Vilarealense" há 50 anos, 20 de setembro de 1900.
PT
Cx. 024

AMVR/ALM/D/D/03/3751
s/d
(385 x 76 mm); papel; 1 fl.
Recorte de jornal com os artigos: "Rosa de Oliveira", "Mais um bombeiro", "O Bisturi" ,"Nomeação" e "Para o Porto", no "Vilarealense".
PT
Cx. 025

AMVR/ALM/D/D/03/3752
1921-07-28
(273 x 83 mm); papel; 3 fls.
Extrato do jornal "Morais Serrão" com a notícia do falecimento do Sr. Manuel José de Morais Serrão, no "Vilarealense", Nº 24, de 28 de julho de 1921.
PT
Cx. 025

AMVR/ALM/D/D/03/3753
1921-01-13
(323 x 217 mm); papel; 1 fl.
Extrato do jornal "As festas aniversitárias dos Bombeiros Voluntários de Salvação Publica de Vila Real" com a notícia sobre as Festas do Aniversário dos Bombeiros Voluntários de Salvação Publica , Cruz Branca de Vila Real, no "Vilarealense", Nº 34, de 13 de janeiro de 1921.
PT
Cx. 025

AMVR/ALM/D/D/03/3755
1921-01-06
(268 x 217 mm); papel; 1 fl.
Extrato do jornal "Voluntários de Salvação Publica de Vila Real" com a notícia dos Voluntários de Salvação Publica (Cruz Branca) sobre os festejos do 24º aniversário, no "Vilarealense", de 06 de janeiro de 1921.
PT
Cx. 025

AMVR/ALM/D/D/03/3757
1901-02-28
(216 x 162 mm); papel; 1 fl.
Extrato do jornal "Corpo dos Bombeiros de Salvação Publica" com a notícia da reunião dos

corpos gerentes dos Bombeiros de Salvação Publica, no "Vilarealense" de 28 de fevereiro de 1901.
PT
Cx. 025

AMVR/ALM/D/D/03/3762
s/d
(104 x 82 mm); papel; 1 fl.
Recorte do jornal "O Vilarealense", com as notícias de há 50 anos.
PT
Cx. 025

AMVR/ALM/D/D/03/3772
1941
(298 x 210 mm); papel; 1 fl.
Fotocópia de jornal com a notícia: "Bodas de Oiro dos Bombeiros Voluntários", no "Vilarealense".
PT
Cx. 025

AMVR/ALM/D/D/03/3773
1941-11-27
(210 x 297 mm); papel; 1 fl.
Fotocópia do jornal com a notícia: "Ainda a morte do bombeiro Porfírio"
PT
Cx. 025
1 fotocópia

AMVR/ALM/D/D/03/3774
1941-12-06
(217 x 105 mm); papel; 1 fl.
Extrato do jornal " Associação dos Bombeiros Voluntários de Salvação Publica", Convocatória dos associados a reunir em Assembleia Geral, para a leitura e discussão do relatório e contas referentes à gerência.
PT
Cx. 025

AMVR/ALM/D/D/03/3775
1941-02-13
(218 x 162 mm); papel; 1 fl.
Extrato do jornal com a notícia: "Baile na Associação dos Bombeiros Salvação Publica", realização de um baile no salão nobre da Associação dos Bombeiros Voluntários de Salvação Publica, no "O Vilarealense", de 13 de fevereiro de 1941.
PT
Cx. 025

AMVR/ALM/D/D/03/3776
s/d
(346 x 128 mm); papel; 2 fls.
Prova tipográfica de artigo para o jornal com o título:" E mais não disse...", cortado pela Comissão de Censura.
PT
Cx. 025
Este artigo não chegou a ser publicado por ter sido totalmente cortado pela comissão de censura.

AMVR/ALM/D/D/03/3777
s/d
(297 x 210 mm); papel; 3 fls.
Fotocópia de recorte com a notícia: "Bombeiros Voluntários de Salvação Pública" nas comemorações do 44º aniversário da sua fundação, no "O Vilarealense".
PT
Cx. 025
4 fotocópias

AMVR/ALM/D/D/03/3779
1941-[...]-[...]
(166 x 110 mm); papel; 1 fl.
Recorte do jornal com a notícia: "Bombeiros Voluntários de Salvação Publica de Vila Real", sobre os festejos do 44º aniversário da sua fundação, no "O Primeiro de Janeiro", em 1941.
PT
Cx. 025

AMVR/ALM/D/D/03/3780
1941-01-23
(245 x 130 mm); papel; 1 fl.
Recorte do Jornal com a notícia: "De Vila Real" referente às comemorações do 44º aniversário da fundação da corporação dos Bombeiros Voluntários de Salvação Publica e Cruz Branca, no "Jornal de Notícias", em 23 de janeiro de 1941.
PT
Cx. 025

AMVR/ALM/D/D/03/3781
1941-02-20
(342 x 233 mm); papel; 2 fls.
Recorte de jornal com o artigo: "O Temporal", referindo-se às horas de angustia e de incerteza devido a um grande temporal que se abateu sobre Vila Real, no "O Vilarealense", em 20 de fevereiro de 1941.
PT
Cx. 025
2 exemplares

AMVR/ALM/D/D/03/3782
1941-11-[...]
(325 x 185 mm); papel; 1 fl.
Recorte do jornal com o poema dedicado ao bombeiro Porfírio Pereira: "Ao heroico Bombeiro Voluntário de Salvação Pública" , no " O Vilarealense", Vila Real, novembro de 1941.
PT
Cx. 025

AMVR/ALM/D/D/03/3784
1942-12-03
(169 x 161 mm); papel; 1 fl.
Extrato de jornal com a notícia: "Associação Humanitária dos Bombeiros Voluntários de Salvação Pública e Cruz Branca de Vila Real" referente à convocação dos seus associados para uma Assembleia Geral dos Bombeiros Voluntários de Salvação Pública, no "O Vilarealense", Nº 39, de 03 de dezembro de 1942.
PT
Cx. 025

AMVR/ALM/D/D/03/3785
1942-01-08
(226 x 171 mm); papel; 1 fl.
Extrato do jornal com a notícia: "Corporações de Bombeiros", sobre os festejos das tradicionais comemorações do aniversário das duas corporações de Bombeiros de Vila Real, no "O Vilarealense", Nº47, de 08 de janeiro de 1942.
PT
Cx. 025

AMVR/ALM/D/D/03/3786
1942-07-23
(216 x 174 mm); papel; 1 fl.
Extrato do jornal com a notícia: "Notificação às corporações de bombeiros", em que as Corporações de Bombeiros de Vila Real foram notificadas de que não podem remover doentes ou fazer transportes funerários em carros motorizados, devido à carência de gasolina, no "O Vilarealense", Nº 21, de 23 de julho de 1942.
PT
Cx. 025

AMVR/ALM/D/D/03/3787
1942-11-19
(217 x 153 mm); papel; 1 fl.
Extrato do jornal com a notícia: "O Bombeiro Porfírio" sobre o 1º aniversário da morte do bombeiro Porfírio, no " O Vilarealense", Nº 37, de 19 de novembro de 1942.
PT
Cx. 025

AMVR/ALM/D/D/03/3788
1942-10-29
(217 x 101 mm); papel; 1 fl.
Extrato de jornal com a notícia: "Serviço de incêndios em Vila Real" com a notícia sobre a nova organização de serviço de incêndios, no "O Vilarealense", Nº 34, de 29 de outubro de 1942.
PT
Cx. 025

AMVR/ALM/D/D/03/3789
1942-12-31
(218 x 163 mm); papel; 1 fl.
Extrato do jornal com a notícia: " Bombeiros de Vila Real" referindo-se às comemorações de mais um aniversário das duas Corporações de Bombeiros de Vila Real, no "O Vilarealense", Nº43, de 31 de dezembro de 1942.
PT
Cx. 025

AMVR/ALM/D/D/03/3790
1943-01-07
(217 x 162 mm); papel; 1 fl.
Extrato da notícia: "Bombeiros" com a notícia dos festejos, nos dias 1 e 6 de janeiro, das Corporações de Bombeiros de Vila Real e eleição da direção dos Bombeiros de Salvação Pública, no "O Vilarealense", Nº 44, de 07 de janeiro de 1943.

PT
Cx. 025

AMVR/ALM/D/D/03/3791
1946-01-09
(578 x 110 mm); papel; 1 fl.
Recorte de jornal com o artigo: "Vila Real, Os Bombeiros Voluntários comemoram o 49º aniversário", no "Jornal de Notícias" em 09 de janeiro de 1946.
PT
Cx. 025

AMVR/ALM/D/D/03/3794
1946-11-[...]
(386 x 135 mm); papel; 1 fl.
Recorte de jornal com o artigo: "Os Bombeiros de Salvação Publica, de Vila Real" e regista que o Centro Transmontano do Rio de Janeiro, promove uma angariação de fundos para aquela coletividade, no "O Vilarealense", Nº 37, Vila Real, novembro de 1946.
PT
Cx. 025

AMVR/ALM/D/D/03/3795
s/d
(36 x 54 mm); papel; 1 fl.
Recorte de jornal com o artigo: "Tratamento das frieiras".
PT
Cx. 025

AMVR/ALM/D/D/03/3797
1942-12-03
(169 x 162 mm); papel; 1 fl.
Extrato de jornal coma notícia: "Toque de incêndio", referindo-se que para a prontidão dos serviços a prestar em caso de incêndio deve-se utilizar os sinos, no "O Vilarealense", Nº 39, de 03 de dezembro de 1942.
PT
Cx. 025

AMVR/ALM/D/D/03/3825
s/d
(103 x 60 mm); papel; 1 fl.

Recorte de Jornal com o artigo: "Beatriz Costa "Eh! Real!" em que se exibiram 3 espetáculos da revista única de Lisboa, no Variedades.
PT
Cx. 025

AMVR/ALM/D/D/03/3880
s/d
(263 x 80 mm); papel; 1 fl.
Recorte de jornal " Vila Real o novo pronto-socorro dos Voluntários de Salvação Pública" refere-se às cerimónias do batismo do novo pronto-socorro dos Voluntários de Salvação Publica.
PT
Cx. 026

AMVR/ALM/D/D/03/3883
s/d
(385 x 140 mm); papel; 1 fl.
Recorte de jornal com o artigo: " A cerimónia da bênção e do batismo de um novo pronto-socorro dos Bombeiros de Salvação Publica de Vila Real", sendo o abade da Sé a proceder ao ato de batismo do pronto-socorro, no " Comércio do Porto".
PT
Cx. 026

AMVR/ALM/D/D/03/3884
1951-02-01 a 1951-11-15
(385 x 63 mm); papel; 1 fls.
Recorte de jornal com os artigos: "Vila Real Bombeiros de Salvação Pública", "Ato de piedade", "Falecimento do Padre Filipe Borges", no "O Vilarealense" em 01 de fevereiro e 15 de novembro de 1951.
PT
Cx. 026
3 artigos

AMVR/ALM/D/D/03/3886
1948-01-[...]
(325 x 110 mm); papel; 1 fl.
Recorte de jornal com a notícia: "Vila Real o 51º aniversário da Associação dos Bombeiros Voluntários de Salvação Pública", refere às comemorações do 51º aniversário da sua fundação, no "Jornal de Notícias", em janeiro de 1948.
PT
Cx. 026

AMVR/ALM/D/D/03/3901
1953-01-08
(104 x 52 mm); papel; 1 fl.
Recorte de jornal: "Bombeiros de Salvação Publica de Vila Real" sobre 56º aniversário da fundação do Corpo de Bombeiros de Salvação Publica, no "O Primeiro de Janeiro", em 08 de janeiro de 1953.
PT
Cx. 026

AMVR/ALM/D/D/03/3903
1949-01-08
(197 x 87 mm); papel; 1 fl.
Recorte de jornal com o artigo: " Vila Real bombeiros Voluntários", festejos e comemoração do 53º aniversário dos Bombeiros Voluntários de Salvação e Cruz Branca, no "Jornal de Notícias" em 08 de janeiro de 1949.
PT
Cx. 026

AMVR/ALM/D/D/03/3938
1962-01-10
(209 x 54mm); papel; 1 fl.
Recorte de jornal com o artigo: " Vila Real o aniversário da fundação dos Bombeiros Voluntários", referindo-se aos festejos do aniversário da fundação dos Bombeiros Voluntários de Salvação Publica de Vila Real, no "Jornal de Notícias" em 10 de janeiro de 1962.
PT
Cx. 026

AMVR/ALM/D/D/03/3939
1963-01-12
(268 x 75mm); papel; 1 fl.
Recorte de jornal com o artigo: "Vila Real cortejo de oferendas para a Misericórdia", anunciando um cortejo de oferendas a favor da Santa Casa da Misericórdia, no "Jornal de Notícias" em 12 de janeiro de 1963.
PT
Cx. 026

AMVR/ALM/D/D/03/3962
s/d
(232 x 169mm); papel; 1 fl.
Recorte de jornal com o artigo: "Bombeiros em festa" comemorando o 80º aniversário ao serviço do povo, os Bombeiros de Salvação Publica Cruz Branca Vila Real levaram a efeito a sua festa com a presença das corporações de Mesão Frio, Valongo, Vila Pouca de Aguiar e Fafe.
PT
Cx. 027

AMVR/ALM/D/D/03/3963
s/d
(157 x 110mm); papel; 1 fl.
Recorte de jornal com o artigo: " Monumento erguido ao Bombeiro Voluntário" numa homenagem da população do distrito aos seus bombeiros voluntários foi inaugurado no Largo do Pioledo o monumento ao Bombeiro Voluntário, no "Jornal de Notícias".
PT
Cx. 027

AMVR/ALM/D/D/03/3964
s/d
(384 x 78mm); papel; 1 fl.
Recorte de jornal com o artigo: "Sirene...", sobre a necessidade de não dar por findo, o uso dos sinos para sinal de alarme em caso de incêndio ou chamada de socorro.
PT
Cx. 027

AMVR/ALM/D/D/03/3965
s/d
(173 x 111mm); papel; 1 fl.
Recorte de jornal com o artigo: "Estão a festejar 76 anos os Bombeiros da Cruz Branca" fundada em 6 de janeiro de 1897, no "Jornal de Notícias".
PT
Cx. 027

AMVR/ALM/D/D/03/3966
1952-12-[..]
(387 x 58mm); papel; 1 fl.
Recorte de jornal com vários artigos:" Himeneu", "Trasladação", "Barbaridade", "Guilherme Fernandes" e "De S.Tomé", no "O Vilarealense", em dezembro de 1952.
PT
Cx. 027

AMVR/ALM/D/D/03/3967
1973-[..]-[...]
(111 x 55mm); papel; 1 fl.
Recorte de jornal com o artigo:" Eleitos os Corpos Gerentes dos Bombeiros de Salvação Publica" na Assembleia Geral convocada para a eleição dos novos corpos gerentes dos Bombeiros Voluntários de Salvação Publica e Cruz Branca de Vila Real, no "Jornal de Notícias".
PT
Cx. 027

AMVR/ALM/D/D/03/3968
s/d
(65 x 55mm); papel; 1 fl.
Recorte de jornal com o artigo: "Os 76 anos dos Bombeiros da Cruz Branca" sobre as comemorações do 76º aniversário da Associação Humanitária dos Bombeiros Voluntários de Salvação Publica e Cruz Branca, no "Jornal de Notícias".
PT
Cx. 027

AMVR/ALM/D/D/03/3969
1973-01-07
(90 x 75mm); papel; 1 fl.
Recorte de jornal com o artigo: "Posse do novo comandante dos Bombeiros de Salvação Publica e Cruz Branca de Vila Real" sobre a cerimónia de posse do novo comandante dos Bombeiros de Salvação Publica, no "O Primeiro de Janeiro" em 07 de janeiro de 1973.
PT
Cx. 027

AMVR/ALM/D/D/03/3970
s/d
(134 x 56mm); papel; 1 fl.
Recorte de jornal com o artigo:" Novo comandante dos Bombeiros Voluntários de salvação Pública" sobre a tomada de posse do novo comandante que teve lugar no salão nobre da Associação dos Bombeiros de Salvação Publica e Cruz Branca.
PT
Cx. 027

AMVR/ALM/D/D/03/3996
1951-05-17
(345 x 66mm); papel; 1 fl.
Recorte de jornal com o artigo: "Os quarenta anos de relevantes serviços prestados ao semelhante pelo heroico bombeiro". refere os relevantes serviços do bombeiro José Dias Ferreira, no jornal "A Republica" em 17 de maio de 1951.
PT
Cx. 027

AMVR/ALM/D/D/03/3997
1954-03-16
(85 x 56mm); papel; 1 fl.
Recorte de jornal com o artigo: "Vila Real Bombeiros de Salvação Pública" , sobre a apresentação de um relatório dos serviços prestados pela corporação dos Bombeiros Voluntários de Salvação Publica, no "Jornal de Notícias" em 16 de março de 1954.
PT
Cx. 027

AMVR/ALM/D/D/03/3998
1954-03-15
(80 x 52mm); papel; 1 fl.
Recorte de jornal com o artigo:" Bombeiros Voluntários de Vila Real" referindo-se à constituição da nova direção da Humanitária Associação dos Bombeiros Voluntários de Salvação Pública que tomou posse após Assembleia Geral, no "O Primeiro de Janeiro", em 15 de março de 1954.
PT
Cx. 027

AMVR/ALM/D/D/03/3999
1954-01-07
(385 x 135mm); papel; 1 fl.
Recorte de jornal com o artigo sobre o aniversário da fundação de outra associação de bombeiros local, no "O Vilarealense" em 07 de janeiro de 1954.
PT
Cx. 027

AMVR/ALM/D/D/03/4000
1955-10-18
(391 x 105mm); papel; 1 fl.

Recorte de jornal com o artigo: "Festiva inauguração da nova Auto Ambulância dos Bombeiros Voluntários de Vila Real" , batismo da nova ambulância dos Bombeiros Voluntários de Salvação Publica de Vila Real, no "Primeiro de janeiro" em 18 de outubro de 1955.
PT
Cx. 027

AMVR/ALM/D/D/03/4001
1955-10-18
(391 x 109mm); papel; 1 fl.
Recorte de jornal com o artigo: "Vila Real Bombeiros Voluntários de Salvação Publica" por motivo da inauguração dos grandes melhoramentos no quartel e da aquisição de uma nova ambulância esteve em festa a benemérita corporação, sendo a madrinha Srª D. Amélia de Tavareda Almeida Mesquita, no "Jornal de Notícias" em 18 de outubro de 1955.
PT
Cx. 027

AMVR/ALM/D/D/03/4002
1954-01-07
(383 x 135mm); papel; 1 fl.
Recorte de jornal com o artigo: "Data Memorável" relembra o 1º de janeiro há mais de sessenta anos considerado e festejado em Vila Real como uma das mais felizes datas em que relembra a fundação da Associação dos Bombeiros Voluntários, no "Vilarealense" em 07 de janeiro de 1954.
PT
Cx. 027

AMVR/ALM/D/D/03/4003
1955-10-16
(170 x 108mm); papel; 1 fl.
Recorte de jornal com o artigo: "Vila Real Bombeiros Voluntários de Salvação Publica" refere que a corporação está em festa devido a alguns melhoramentos no quartel e à nova ambulância, no "Jornal de Notícias" em 16 de outubro de 1955.
PT
Cx. 027

AMVR/ALM/D/D/03/4004
1954-01-08
(312 x 135mm); papel; 1 fl.
Recorte de jornal com o artigo: "Revestiram-se de brilhantismo as cerimónias comemorativas do 57º aniversário da fundação do Corpo de Salvação Pública de Vila Real", referindo -se sobre as cerimónias comemorativas do 57º aniversário da fundação do Corpo de Salvação Pública de Vila Real no "O Comércio do Porto", em 08 de janeiro de 1954.
PT
Cx. 027

AMVR/ALM/D/D/03/4005
1954-01-08
(305 x 104mm); papel; 1 fl.
Recorte de jornal com o artigo: "Os Bombeiros Voluntários de Salvação Pública de Vila Real e o seu 57º aniversário", em que se revestiram de brilhantismo as cerimónias comemorativas do 57º aniversário da fundação com a bênção do novo Pronto-Socorro, no "Primeiro de janeiro", em 08 de janeiro de 1954.
PT
Cx. 027
2 exemplares

AMVR/ALM/D/D/03/4006
1954-10-11
(152 x 114mm); papel; 1 fl.
Recorte de jornal com o artigo: "Os Bombeiros Voluntários de Vila Real" referindo-se à inauguração de um novo pronto-socorro com uma série de cerimónias a que assistiram várias delegações de bombeiros voluntários.
PT
Cx. 027

AMVR/ALM/D/D/03/4012
1964-10-13
(125 x 52mm); papel; 1 fl.
Recorte de jornal com o artigo "Bombeiros Voluntários de Salvação Publica de Vila Real", sessão de receção ao comandante honorário desta corporação Sr. Heitor Correia de Matos, no "Primeiro de janeiro", em 13 de outubro de 1964.
PT
Cx. 27

AMVR/ALM/D/D/03/4013

1964-10-12
(262 x 55mm); papel; 1 fl.
Recorte de jornal com o artigo: "A reabilitação de um antigo comandante dos Bombeiros Voluntários de Vila Real", readmissão do Sr. Heitor Correia de Matos no quadro honorário dos Bombeiros de Salvação Publica de Vila Real após 18 anos de inatividade motivada pela sua demissão, no "Diário Popular", em 12 de outubro de 1964.
PT
Cx. 27

AMVR/ALM/D/D/03/4014
s/d
(236 x 74mm); papel; 1 fl.
Recorte do jornal com o artigo: "Vila Real", referente ao programa comemorativo dos festejos da fundação dos Bombeiros Voluntários de Salvação Publica, no "Jornal de Notícias".
PT
Cx. 27

AMVR/ALM/D/D/03/4015
1964-10-14
(316 x 122mm); papel; 1fl.
Recorte do jornal com o artigo: "Vila Real", referente à readmissão no Quadro Honorário dos Bombeiros Voluntários, de Heitor Correia de Matos, no "O Comércio do Porto", em 14 de outubro de 1964.
PT
Cx. 27

AMVR/ALM/D/D/03/4016
s/d
(158 x 109mm); papel, 1 fl.
Recorte de jornal com o artigo: "Um ato de justiça no âmbito dos Bombeiros" refere a demissão do Sr. Heitor Correia de Matos e passados anos a sua readmissão para o quadro honorário da corporação dos Bombeiros Voluntários de Salvação Publica.
PT
Cx. 27
2 Exemplares

AMVR/ALM/D/D/03/4017
1966-01-10
(262 x 125mm); papel; 1 fl.
Recorte de jornal com o artigo: "Vila Real" , com referência à festa dos Bombeiros á tomada de posse dos novos corpos gerentes na União Artística e a distribuição dos pelouros deliberado na sessão da Câmara Municipal.
PT
Cx. 27

AMVR/ALM/D/D/03/4018
1971-12-[...]
(218 x 110mm); papel; 1 fl.
Recorte de jornal com artigo: "Criança carbonizada num incêndio" referência a um incêndio na Rua da Guia em que morreu carbonizada uma criança.
PT
Cx. 27
7 Exemplares

AMVR/ALM/D/D/03/4035
s/d
(109 x 55mm); papel; 1 fl.
Recorte de jornal com o artigo: "Portugal no Comité Técnico Internacional do Fogo".
PT
Cx. 27

AMVR/ALM/D/D/03/4038
1953-08-11
(345 x 58mm); papel; 1 fl.
Recorte de jornal com o artigo: "Comovedora manifestação de pesar" no funeral do bombeiro João Figueiredo, morto tragicamente quando combatia um incêndio na Régua, no "O Século" em 11 de agosto de 1953.
PT
Cx. 27

AMVR/ALM/D/D/03/4039
1950-08-25
(178 x 73mm); papel; 1 fl.
Recorte de jornal com o artigo: "Amor à causa...", um rapaz foi a pé de Lisboa ao Porto gastando no trajeto 15 dias para assistir ao Congresso dos Bombeiros, na "República" em 25 de agosto de 1950.
PT
Cx. 27

AMVR/ALM/D/D/03/4040

1953-02-14
(400 x 144mm); papel; 1 fl.
Recorte de jornal com o artigo: "Corporações de Bombeiros", por João Vasques no, "Diário de Coimbra" em 14 de fevereiro de 1953.
PT
Cx. 27

AMVR/ALM/D/D/03/4059
1980-01-22
(125 x 134mm); papel; 1fl.
Recorte de jornal com Convocatória da Assembleia Geral dos Bombeiros Voluntários de Salvação Pública e Cruz Branca de Vila Real, em 22 de janeiro de 1980.
PT
Cx. 27

AMVR/ALM/D/D/03/4061
1949-08-18
(248 x 134mm), papel; 1 fl.
Recorte de jornal com o artigo "A sirene" o fim da utilização da sirene e o regresso ao hábito de chamada de socorros pelo som dos sinos das torres, no "O Vilarealense", em 18 de agosto de 1949.
PT
Cx. 27

AMVR/ALM/D/D/03/4062
1972-01-22
(119 x 53mm); papel; 1 fl.
Recorte de jornal com o artigo "Bombeiros", os Bombeiros de Vila Real foram dotados com uma viatura de nevoeiro, no "O Século", em 22 de janeiro de 1972.
PT
Cx. 27

AMVR/ALM/D/D/03/4063
1972-01-06
(263 x 101mm); papel; 1 fl.
Recorte de jornal com o artigo "Bodas de Diamante dos Bombeiros Voluntários de Salvação Publica e Cruz Branca de Vila Real", no "Primeiro de janeiro", em 6 de janeiro de 1972.
PT
Cx. 27

SC/E – Correspondência pessoal

SR/E/01 – Correspondência pessoal enviada

AMVR/ALM/E/01/0023
s/d
(277 x 218 mm); papel.
Cópia de carta dirigida a Trigo de Negreiros.
PT
Cx. 001

AMVR/ALM/E/01/0025
s/d
(295 x 210 mm); papel.
Cópia de carta dirigida ao presidente e vereadores da Câmara Municipal de Vila Real.
PT
Cx. 001
3 Folhas

AMVR/ALM/E/01/0059
1967
(272 x 219 mm); papel.
Cópia de carta enviada por Achilles de Almeida ao diretor do jornal " O Vilarealense".
PT
Cx. 001

AMVR/ALM/E/01/0063
1969-02-05
(210 x 296 mm); papel.
Cópia de carta enviada por Achilles de Almeida a Mário Temido.
PT
Cx. 001

AMVR/ALM/E/01/0139
1953-03-10
(299 x 210 mm); papel.
Cópia da carta dirigida por Achilles de Almeida ao Coronel Serafim de Morais Júnior.
PT
Cx. 001

AMVR/ALM/E/01/0143
1953-04-14
(299 x 209 mm); papel.
Cópia de carta dirigida por Achilles de Almeida ao Dr. Arménio António Cardo.
PT

Cx. 001

AMVR/ALM/E/01/0294
1954-02-21
(300 x 208 mm); papel.
Cópia da carta enviada por Achilles de Almeida ao Dr. Sousa Costa.
PT
Cx. 003

AMVR/ALM/E/01/0321
s/d
(325 x 219 mm); papel.
Rascunho de carta de Achilles de Almeida ao diretor do jornal "Correio da Beira" acerca de artigo sobre os leprosos do concelho de Vila Real.
PT
Cx. 003

AMVR/ALM/E/01/0365
s/d
(192 x 148 mm); papel.
Rascunho de uma carta dirigida por Achilles de Almeida a Mário Braga Teixeira.
PT
CX. 003

AMVR/ALM/E/01/0369
s/d
(213 x 140 mm); papel.
Rascunho de uma carta dirigida por Achilles de Almeida ao Dr. Sousa Costa.
PT
Cx. 003

AMVR/ALM/E/01/0392
1954-04-06
(303 x 109 mm); papel.
Cópia de carta dirigida por Achilles de Almeida ao Dr. Sousa Costa.
PT
Cx. 004

AMVR/ALM/E/01/0397
s/d
(209 x 149 mm); papel.
Rascunho de carta dirigida por Achilles de Almeida ao diretor do Jornal 1º de janeiro.
PT
Cx. 004
2 folhas

AMVR/ALM/E/01/0931
1969-12
(210 x 146 mm); papel.
Cópia da carta dirigida por Achilles de Almeida ao comandante do corpo ativo dos Bombeiros Voluntários de Salvação Pública e Cruz Branca de Vila Real.
PT
Cx. 008

AMVR/ALM/E/01/0980
s/d
(296 x 216 mm); papel.
Cópia da carta dirigida pelo Achilles de Almeida ao Governador do Distrito de Coimbra, versando a automaca para os Bombeiros Voluntários.
PT
Cx. 008
3 Folhas

AMVR/ALM/E/01/0981
s/d
(296 x 216 mm); papel.
Cópia da carta dirigida por Achilles de Almeida ao Governador Civil do Distrito de Coimbra.
PT
Cx. 008
3 Folhas

AMVR/ALM/E/01/1001
1948-03-30
(275 x 217 mm); papel.
Cópia da carta dirigida por Achilles de Almeida a Álvaro Valente, no Montijo.
PT
Cx. 008

AMVR/ALM/E/01/1002
1948-03-13
(299 x 195 mm); papel.
Cópia da carta dirigida por Achilles de Almeida a Álvaro Valente, no Montijo.
PT
Cx. 008

AMVR/ALM/E/01/1009
1948-10-05

(278 x 204 mm); papel.
Cópia da carta dirigida por Achilles de Almeida ao presidente do Conselho Administrativo e Técnico da Liga dos Bombeiros Portugueses.
PT
Cx. 008

AMVR/ALM/E/01/1011
s/d
(278 x 204 mm); papel.
Cópia da carta dirigida por Achilles de Almeida ao administrador do Boletim da Liga dos Bombeiros Portugueses.
PT
Cx. 008

AMVR/ALM/E/01/2749
s/d
(88 x 139 mm); papel.
Bilhete-postal endereçado por Achilles de Almeida a Maria da Glória Almeida.
PT
Cx. 19

AMVR/ALM/E/01/2760
1956-05-13
(104 x 148 mm); papel.
Bilhete-postal endereçado por Achilles de Almeida a Olga Ferreira de Almeida.
PT
Cx. 019

AMVR/ALM/E/01/2787
s/d
(103 x 149 mm); papel.
Bilhete-postal endereçado por Achilles de Almeida a Olga Ferreira de Almeida.
PT
Cx. 019

AMVR/ALM/E/01/3862
1961-04-22
(267 x 268 mm); papel.
Cópia da carta dirigida por Achilles de Almeida a Artur da Eira.
PT
Cx. 026

AMVR/ALM/E/01/4411
s/d
(273x 215 mm); papel.
Cópia de carta dirigida por Achilles de Almeida ao diretor do Boletim da Liga dos Bombeiros Portugueses.
Cx. 31

SR/02 – Correspondência pessoal recebida

AMVR/ALM/E/02/0008
s/d
(202 x 143 mm); papel.
Carta recebida por Achilles de Almeida endereçada pelo Dr. Mário Carneiro.
PT
Cx. 001

AMVR/ALM/E/02/0019
s/t
1951-10-30
(280 x 215 mm); papel.
Carta endereçada a Achilles de Almeida, oriunda do Rio de Janeiro, com remetente ilegível.
PT
Cx. 001

AMVR/ALM/E/02/0024
1974-06-18
(207 x 299 mm); papel.
Carta de despedida do Dr. Fausto de Carvalho presidente da Câmara Municipal de Vila Real.
PT
Cx. 001

AMVR/ALM/E/02/0036
s/d
(128 x 157 mm); papel.
Envelope da Farmácia Mesquita endereçado a Achilles de Almeida.
PT
Cx. 001

AMVR/ALM/E/02/0037
s/d
(124 x 157 mm); papel.
Envelope endereçado a Achilles de Almeida pelo advogado Arménio Cardo.
PT

AMVR/ALM/E/02/0060
1975

(207 x 172 mm); papel.
Carta endereçada a Achilles de Almeida por Jerónimo Pereira Mendes.
PT
Cx. 001

AMVR/ALM/E/02/0061
1969
(292 x 212 mm); papel.
Carta endereçada a Achilles de Almeida por João Tomás Cardoso (JOTOCAR).
PT
Cx. 001

AMVR/ALM/E/02/0064
1969-02-20
(275 x 215 mm); papel.
Carta endereçada a Achilles de Almeida por Mário Temido.
PT
Cx. 001

AMVR/ALM/E/02/0120
1953-04-15
(279 x 211 mm); papel.
Carta endereçada a Achilles de Almeida pelo advogado Arménio Cardo.
PT
Cx. 001

AMVR/ALM/E/02/0138
1947-12-30
(138 x 214 mm); papel.
Carta endereçada a Achilles de Almeida pelos Bombeiros Voluntários de Coimbra para Achilles de Almeida
PT
Cx.001

AMVR/ALM/E/02/0144
1949-12-31
(139 x 214 mm); papel.
Carta endereçada a Achilles de Almeida pela Associação Humanitária dos Bombeiros Voluntários de Coimbra.
PT
Cx. 001

AMVR/ALM/E/02/0145
1950-06-02
(137 x 211 mm); papel.
Carta endereçada a Achilles Almeida pela Associação Humanitária dos Bombeiros Voluntários de Coimbra.
PT
Cx. 001

AMVR/ALM/E/02/0146
1949-12-29
(80 x 129 mm); papel.
Cartões endereçados a Achilles de Almeida pela Direção dos Bombeiros Voluntários de Coimbra.
PT
Cx.- 001
2 Exemplares

AMVR/ALM/E/02/0154
1948-05-07
(139 x 299 mm); papel.
Carta endereçada a Achilles de Almeida por [Joaquim Dias Antonino], Laboratório Minerva, de Coimbra, solicitando que Achilles de Almeida o represente na Casa dos Pobres.
PT
Cx. 001

AMVR/ALM/E/02/0155
s/d
(65 x 101 mm); papel.
Cartão de visita endereçado a Achilles de Almeida por Joaquim Dias Antonino (Laboratório Minerva, Coimbra), com agradecimento pessoal.
PT
Cx. 001

AMVR/ALM/E/02/0158
1948-01-13
(138 x 210 mm); papel.
Cartão de [Joaquim Dias Antonino], Laboratório Minerva.
PT
Cx. 001

AMVR/ALM/E/02/0159
1947-10-01
(210 x 135 mm); papel.
Carta endereçada a Achilles de Almeida pela Associação Humanitária de Bombeiros Voluntários de Coimbra, a solicitar comparência

na Câmara Municipal para receber o Senhor Ministro.
PT
Cx. 001

AMVR/ALM/E/02/0164
s/d
(127 x 73 mm); papel.
Cartão endereçado a Achilles de Almeida, oriundo da Associação Humanitária de Bombeiros Voluntários de Coimbra, a marcar encontro à porta do Governo Civil.
PT
Cx. 001

AMVR/ALM/E/02/0167
1949
(104 x 149 mm); papel.
Cartão de acesso ao almoço de homenagem ao Sr. Dr. Eugénio de Lemos, endereçado pela Associação Humanitária de Bombeiros Voluntários de Coimbra a Achilles de Almeida.
PT
Cx. 001

AMVR/ALM/E/02/0168
s/d
(78 x 127 mm); papel.
Cartão endereçado a Achilles de Almeida pela direção da Associação dos Bombeiros Humanitários de Coimbra, a informar do falecimento da sogra do Sr. Comandante Pinto Magalhães.
PT
Cx. 001

AMVR/ALM/E/02/0173
s/d
(74 x 112 mm); papel.
Cartão de visita endereçado a Achilles de Almeida, com agradecimento pessoal de Eugénio Lemos, Governador Civil de Coimbra.
Cx. 001

AMVR/ALM/E/02/0175
1947-02-12
(137 x 214 mm); papel.
Carta endereçada a Achilles de Almeida pela Associação Humanitária dos Bombeiros Voluntários de Coimbra.
PT
Cx. 001

AMVR/ALM/E/02/0178
1948-02-16
(139 x 209 mm); papel.
Carta endereçada a Achilles de Almeida por Joaquim Dias Antonino (Laboratório Minerva, Coimbra).
PT
Cx. 001

AMVR/ALM/E/02/0179
1947-07-22
(126 x 157 mm); papel.
Convocatória endereçada a Achilles de Almeida para reunião relacionada com a construção da nova sede da Associação Humanitária dos Bombeiros Voluntários de Coimbra.
PT
Cx. 001

AMVR/ALM/E/02/0180
1955-04-27
(79 x 122 mm); papel.

Magalhães, comandante dos Bombeiros Voluntários de Coimbra.
PT
Cx. 001

AMVR/ALM/E/02/0181
1949-05-12
(170 x 223 mm); papel.
Telegrama endereçado a Achilles de Almeida pela Liga dos Bombeiros Portugueses, relativo à condecoração do Dr. Fernandes Martins.
PT
Cx. 001

AMVR/ALM/E/02/0184
1952-01-09
(274 x 214 mm); papel.
Carta endereçada a Achilles de Almeida por Guilherme Carvalho.
PT
Cx. 001

AMVR/ALM/E/02/0186
1952-01-17

(172 x 253 mm); papel.
Carta endereçada a Achilles de Almeida por Heitor Correia de Matos em papel timbrado da redação de "O Vilarealense".
PT
Cx. 001

AMVR/ALM/E/02/0187

Associação Humanitária dos Bombeiros Voluntários de Coimbra
1953-11-15
(90 x 149 mm); papel.
Cartão de admissão ao "Vinho de Honra" a oferecer na inauguração do novo quartel dos Bombeiros Voluntários de Coimbra no dia 15 de novembro de 1953.
PT
Cx. 001

AMVR/ALM/E/02/0188
1952-01-17
(174 x 262 mm); papel.
Carta endereçada a Achilles de Almeida por Heitor Correia de Matos em papel timbrado da redação de "O Vilarealense", sobre uma campanha de difamação que o comandante dos Bombeiros de Salvação Pública de Vila Real supostamente estaria a dirigir contra este.
PT
Cx. 001

AMVR/ALM/E/02/0189
1952-02-07
(215 x 140 mm); papel.
Carta endereçada a Achilles de Almeida por Francisco Augusto dos Santos Mesquita, em papel timbrado da Farmácia Mesquita, sobre assunto relacionado com o papel do primeiro na Associação dos Bombeiros Voluntários de Salvação Pública e Cruz Branca de Vila Real.
PT
Cx. 001

AMVR/ALM/E/02/0191
1953-11-07
(157 x 213 mm); papel.
Convite endereçado a Achilles de Almeida, para assistir à inauguração do novo quartel dos Bombeiros Voluntários de Coimbra no dia 15 de novembro de 1953.
PT
Cx. 001

AMVR/ALM/E/02/0243
1923-07-03
(270 x 210 mm); papel.
Carta do Sport Club de Vila Real endereçada a Achilles de Almeida a agradecer a colaboração na organização de torneio de tiro aos pombos.
PT
Cx. 002

AMVR/ALM/E/02/0304

1948-08-03
(175 x 128 mm); papel.
Carta endereçada a Achilles de Almeida por Heitor Correia de Matos, diretor do jornal "O Vilarealense", relacionada com a questão da sua demissão.
PT
Cx. 003

AMVR/ALM/E/02/0306
s/d
(301 x 213 mm); papel.
Carta endereçada por Manuel Ramos (Grupo Excursionista Águias do Marão) a Achilles de Almeida, enviando programa de festejos havidos em Vila Real.
PT
Cx. 003

AMVR/ALM/E/02/0307
1948-01-22
(270 x 215 mm); papel.
Carta endereçada a Achilles de Almeida pela Liga dos Bombeiros Portugueses, relacionada com a demissão de Heitor Correia de Matos.
PT
Cx. 003

AMVR/ALM/E/02/0308
1947-10-12
(104 x 150 mm); papel.
Bilhete-postal endereçado a Achilles de Almeida por Heitor Correia de Matos, com vários assuntos entre os quais a atuação dos Bombeiros.

PT
Cx. 003

AMVR/ALM/E/02/0309
1947-10-13
(104 x 150 mm); papel.
Bilhete-postal endereçado a Achilles de Almeida desde a Farmácia Mesquita, relacionado com a transferência dos leprosos de Vila Real para a Tocha.
PT
Cx. 003

AMVR/ALM/E/02/0310
1947-10-27
(215 x 148 mm); papel.
Carta endereçada por remetente desconhecido a Achilles de Almeida, eventualmente relacionado com os Bombeiros Voluntários da Cruz Verde de Vila Real, relacionada com o transporte de leprosos pelos Bombeiros.
PT
Cx. 003

AMVR/ALM/E/02/0312
1947-08-08
(89 x 135 mm); papel.
Cartão endereçado por Heitor Correia de Matos, diretor de "O Vilarealense", para Achilles de Almeida, relacionado com os doentes de Parada.
PT
Cx. 003

AMVR/ALM/E/02/0313
1948-01-27
(175 x 265 mm); papel.
Carta endereçada a Achilles de Almeida por L. Matos (Liceu Alexandre Herculano no Porto) a Achilles de Almeida, relacionada com assuntos dos Bombeiros de Vila Real.
PT
Cx. 003

AMVR/ALM/E/02/0314
1947-11-09
(279 x 217 mm); papel.
Carta endereçada por Heitor Matos a Achilles de Almeida, relacionada com o transporte de doentes leprosos de Parada e das consequências da situação na sua demissão.
PT
Cx. 003

AMVR/ALM/E/02/0315
1947-11-26
(215 x 270 mm); papel.
Carta endereçada a Achilles de Almeida pela Liga dos Bombeiros Portugueses, relacionada com os vogais dos Bombeiros Voluntários de Coimbra que fazem parte do C. N. S. I.
PT
Cx. 003

AMVR/ALM/E/02/0316
1947-12-03
(279 x 217 mm); papel.
Carta endereçada a Achilles de Almeida por Heitor Correia de Matos, relacionada com a situação vivida nos B. V. S. P. e Cruz Branca de Vila Real.
PT
Cx. 003

AMVR/ALM/E/02/0317
1947-12-14
(279 x 217 mm); papel.
Carta endereçada a Achilles de Almeida por Heitor Correia de Matos, sobre a situação vivida nos B. V. S. P. e Cruz Branca de Vila Real.
PT
Cx. 003

AMVR/ALM/E/02/0318
1947-12-15
(270 x 215 mm); papel.
Carta endereçada a Achilles de Almeida pela Liga dos Bombeiros Portugueses (J. N. Gourinho), relacionada com assuntos do regulamento disciplinar.
PT
Cx. 003

AMVR/ALM/E/02/0319
1947-10-20
(278 x 218 mm); papel.
Carta endereçada a Achilles de Almeida por Heitor Correia de Matos, relacionada com a situação vivida nos B. V. S. P. e Cruz Branca de Vila Real no seguimento do caso do transporte de doentes leprosos.

PT
Cx. 003

AMVR/ALM/E/02/0320
1947-12-14
(279 x 218 mm); papel.
Carta endereçada a Achilles de Almeida por Heitor Correia de Matos, relacionada com vários assuntos dos B. V. S. P. e assuntos pessoais.
PT
Cx. 003

AMVR/ALM/E/02/0322
1953-06-09
(270 x 210 mm); papel.
Carta endereçada a Achilles de Almeida pela Liga dos Bombeiros Portugueses, relacionada com a atribuição de medalhas pela Liga.
PT
Cx. 003

AMVR/ALM/E/02/0328
1952-02-07
(174 x 260 mm); papel.
Carta endereçada por Heitor de Matos a Achilles de Almeida, relacionada com a medalha a atribuir ao pai pela Liga de Bombeiros Portugueses.
PT
Cx. 003

AMVR/ALM/E/02/0329
1951-08-22
(274 x 213 mm); papel.
Carta endereçada pela Liga dos Bombeiros Portugueses a Achilles de Almeida, sobre pretensão deste junto da academia internacional..
PT
Cx. 003

AMVR/ALM/E/02/0354
1952-07-31
(273 x 209 mm); papel.
Carta endereçada a Achilles de Almeida pela Liga dos Bombeiros Portugueses, dando conhecimento da sua admissão como sócio auxiliar.
Cx. 003

AMVR/ALM/E/02/0355
1969-02-17
(269 x 160 mm); papel.
Carta endereçada a Achilles de Almeida por A. L. Lameirão, relacionada com o envio de um azulejo.
PT
Cx. 003

AMVR/ALM/E/02/0356
1972-02-23
(105 x 148 mm); papel.
Bilhete-postal endereçado a Achilles de Almeida pelo Padre Adolfo de Magalhães, relacionado com coleção de "ex libris".
PT
Cx. 003

AMVR/ALM/E/02/0357
1964-01-01
(59 x 99 mm); papel.
Cartão de visita endereçado a Achilles de Almeida por José Luis Rebelo da Silva, com desejos de Boas-festas.
PT
Cx. 003

AMVR/ALM/E/02/0359
1960-05-05
(265 x 201 mm); papel.
Carta endereçada por Heitor Matos, de Braga, dirigida a Achilles de Almeida, relacionada com assuntos dos Bombeiros em Vila Real.
PT
Cx. 003

AMVR/ALM/E/02/0375
1973-08-17
(174 x 131 mm); papel.
Carta endereçada a Achilles de Almeida, pela sua Mãe, Maria da Glória, com assuntos pessoais e familiares.
PT
Cx. 003

AMVR/ALM/E/02/0377
1949-08-19
(175 x 261 mm); papel.
Carta endereçada por Mimi a Achilles de Almeida dando notícias várias.
PT

Cx. 003

AMVR/ALM/E/02/0382
1971-11-15
(226 x 205 mm); papel.
Carta endereçada a Achilles de Almeida, oriunda de Luanda, assinada por "Manuel", pedindo um artigo sobre Vila Real para um programa de rádio em Angola.
PT
Cx. 003

AMVR/ALM/E/02/0396
1936-07-28
(173 x 132 mm); papel.
Carta dirigida a Achilles de Almeida oriunda da Quinta do Seixo com assinatura irreconhecível, com assuntos do foro pessoal.
PT
Cx. 004

AMVR/ALM/E/02/0398
1983-08-31
(174 x 130 mm); papel.
Carta endereçada a Achilles de Almeida, pela sua Mãe Maria da Glória ("Esta tua Mãe Maria da Glória"), relacionada com assuntos familiares.
PT
Cx. 004

AMVR/ALM/E/02/0400
1946-05-01
(214 x 160 mm); papel.
Carta endereçada a Achilles de Almeida, assinada "Miguel" (porto - Gaia), relacionada com assuntos pessoais.
PT
Cx. 004

AMVR/ALM/E/02/0426
1937-06
(338 x 227 mm); papel.
Circular de R. Cunha (Teatro para artistas e amadores), com preços dos reportórios para teatro de artistas amadores.
PT
Cx. 004

AMVR/ALM/E/02/0470
1939-02-05
(277 x 216 mm); papel.
Carta endereçada a Achilles de Almeida por R. Cunha, relacionada com o envio de textos para peças de teatro.
PT
Cx. 005

AMVR/ALM/E/02/0472
1944-121-18
(276 x 215 mm); papel.
Carta endereçada a Achilles de Almeida por Luiz Amaro (teatro para artistas e amadores), relacionada com o envio de músicas para opereta e texto de comédia.
PT
Cx. 005

AMVR/ALM/E/02/0473
1950-10-19
(332 x 220 mm); papel.
Carta endereçada a Achilles de Almeida por Guilherme Carvalho, a partir do Jornal dos Bombeiros, relacionada com a medalha atribuída por academia internacional ao Dr. Fernandes Martins.
Cx. 005

AMVR/ALM/E/02/0482
1950-12-07
(332 x 220 mm); papel.
Carta endereçada por Guilherme Carvalho a Achilles de Almeida a partir do Jornal dos Bombeiros, relacionada com a necessidade de paz nos Bombeiros.
PT
Cx. 005

AMVR/ALM/E/02/0491
1950-12-14
(332 x 220 mm); papel.
Carta endereçada a Achilles de Almeida pelo Jornal dos Bombeiros (Guilherme Carvalho), relacionada com assuntos internos dos bombeiros e atribuição da medalha ao Dr. Fernandes Martins no dia 9 de janeiro.
Cx. 005

AMVR/ALM/E/02/0495

Guilherme Carvalho
1951-10-08
(104 x 148mm); papel.
Bilhete-postal endereçado hete-postal endereçado a Achilles de Almeida pelo Jornal dos Bombeiros (Guilherme Carvalho), relacionado com exportação de produtos para as colónias e com assunto de um comandante dos Bombeiros.
PT
Cx.005

AMVR/ALM/E/02/0497
1951-11-11
(104 x 148 mm); papel.
Bilhete-postal endereçado a Achilles de Almeida pelo Jornal dos Bombeiros(Guilherme Carvalho), relacionado com o retrato deste último e de um comandante dos Bombeiros falecido.
PT
Cx. 005

AMVR/ALM/E/02/0943
1952-12-27
(272 x 209 mm); papel.
Carta endereçada a Achilles de Almeida pela Liga dos Bombeiros Portugueses, convidando a assistir ao ato de eleição dos novos corpos gerentes.
PT
Cx. 008

AMVR/ALM/E/02/0947
1952-06-05
(273 x 212 mm); papel.
Carta endereçada a Achilles de Almeida pela Associação Humanitária dos Bombeiros Voluntários da Amadora, relacionada com os cartões de identificação.
PT
Cx. 008
2 Folhas

AMVR/ALM/E/02/0955
1953-11-21
(273 x 211 mm); papel.
Carta endereçada a Achilles de Almeida pelos Bombeiros Voluntários do Porto, relacionada com o envio de fotografia pessoal.
PT
Cx. 008

DS

AMVR/ALM/E/02/0957
s/d
(177 x 132 mm); papel.
Carta endereçada a Achilles de Almeida por Fausto Gonçalves Pureza, relacionado com fotografias e o pagamento de um arrendamento de quarto.
PT
Cx. 008

AMVR/ALM/E/02/0966
s/d
(280 x 221 mm); papel.
Carta endereçada a Achilles de Almeida por José Fernandes de Sousa (Viana do Castelo), relacionada com assuntos dos Bombeiros.
PT
Cx. 008

AMVR/ALM/E/02/0972
1971-02-27
(200 x 206 mm); papel.
Carta endereçada a Achilles de Almeida por Guilherme Carvalho (Jornal dos Bombeiros), relacionada com vários assuntos sobre os Bombeiros, nomeadamente o estado do Jornal dos Bombeiros e um movimento que se inicia em Aveiro.
PT
Cx. 008

AMVR/ALM/E/02/0973
1951-07-29
(278 x 217 mm); papel.
Carta endereçada a Achilles de Almeida por Luiz Henrique Fragoso Amado, comandante dos Bombeiros Voluntários de Montemor - Novo, a agradecer uma fotografia enviada e dando conta que o novo quartel se encontra quase pronto.
PT
Cx. 008

AMVR/ALM/E/02/0975
1949
(139 x 220 mm); papel.

Cartão endereçado a Achilles de Almeida pela Associação Humanitária dos Bombeiros Voluntários de Coimbra, referente a distintivos dos bombeiros.
PT
Cx.008

AMVR/ALM/E/02/0977
1952-03
(267 x 212 mm); papel.
Carta endereçada a Achilles de Almeida por Joaquim Vieira, que acompanhava vários documentos em uso nos Bombeiros Voluntários Portuenses.
PT
Cx.008

AMVR/ALM/E/02/0994
1952-06-23
(273 x 216 mm); papel.
Carta endereçada a Achilles de Almeida pelos Bombeiros Voluntários de Cantanhede, dando conta do envio de documentos solicitados.
PT
Cx. 008

AMVR/ALM/E/02/0995
1952-04-30
(273 x 210 mm); papel.
Carta endereçada a Achilles de Almeida por José dos Santos Reixa, da Liga dos Bombeiros Portugueses, relacionada com o pedido de apoio a uma excursão de funcionários da Casa da Moeda a Coimbra.
PT
Cx. 008

AMVR/ALM/E/02/0996
(91 x 150 mm); papel.
Cartão endereçado a Achilles de Almeida por Filipe Requixa, médico em Cantanhede, enviando as notas solicitadas sobre a festa de comemoração das bodas e lançamento da 1ª pedra do novo quartel.
PT
Cx. 008

AMVR/ALM/E/02/0998
s/d
(270 x 210 mm); papel.
Carta endereçada a Achilles de Almeida pelo Corpo de Bombeiros Auxiliares de Loures, relacionada com um boletim, o delegado da Sociedade Protetora dos Animais em Vila Real e a semana dos Bombeiros.
PT
Cx. 008

AMVR/ALM/E/02/0999
1948-07-14
(269 x 215 mm); papel.
Carta endereçada a Achilles de Almeida por Álvaro Valente, Liga dos Bombeiros Portugueses, com notícias sobre os Bombeiros e informando envio do boletim.
PT
Cx. 008
4 Exemplares

AMVR/ALM/E/02/1000
1948-10-28
(244 x 149 mm); papel.
Carta endereçada a Achilles de Almeida por Álvaro Valente, relativa a assuntos dos Bombeiros [de Coimbra], da Liga de Bombeiros Portugueses e do Boletim dos Bombeiros Portugueses.
PT

AMVR/ALM/E/02/1003
1948-04-12
(266 x 213 mm); papel.
Carta endereçada a Achilles de Almeida por Álvaro Valente, relativa a assuntos do Boletim dos Bombeiros Portugueses.
PT
Cx. 008

AMVR/ALM/E/02/1004
1948-04-19
(282 x 217 mm); papel.
Carta endereçada a Achilles de Almeida por Álvaro Valente, relativa a assuntos do Boletim dos Bombeiros Portugueses.
PT
Cx. 008

AMVR/ALM/E/02/1006
s/d
(116 x 188 mm); papel.

Cartão endereçado a Achilles de Almeida com recibo referente ao pagamento da assinatura do Boletim da Liga dos Bombeiros Portugueses.
PT
Cx. 008

AMVR/ALM/E/02/1007
1948-10-25
(283 x 217 mm); papel.
Carta dirigida a Achilles de Almeida, por J. N. Gourinho da Liga dos Bombeiros Portugueses, relativa a assuntos da Associação dos Bombeiros Voluntários de Coimbra, nomeadamente a construção da nova sede.
PT
Cx. 008
2 folhas

AMVR/ALM/E/02/1010
1948-06-29
(268 x 215 mm); papel.
Carta endereçada a Achilles de Almeida pela Liga dos Bombeiros Portugueses (Álvaro Valente), relativa a assuntos de um número especial do Boletim dos Bombeiros Portugueses.
PT
Cx. 008

AMVR/ALM/E/02/1014
1954-05-26
(103 x 150 mm); papel.
Bilhete Portal endereçado a Achilles de Almeida por José dos Santos Reixa Júnior, da Liga dos Bombeiros Portugueses, relativo à assinatura do Boletim da Liga dos Bombeiros Portugueses.
PT
Cx. 008

AMVR/ALM/E/02/1016
1952-08-18
(274 x 210 mm); papel.
Carta endereçada a Achilles de Almeida por José dos Santos Reixa Júnior, da Liga dos Bombeiros Portugueses, para envio do cartão e dos estatutos da Liga.
PT
Cx. 008

AMVR/ALM/E/02/1018
1953-07-04
(271 x 210 mm); papel.
Carta endereçada a Achilles de Almeida por José Reixa Júnior, da Liga dos Bombeiros Portugueses, relativa à atribuição de medalhas pela Liga.
PT
Cx. 008

AMVR/ALM/E/02/1019
1954-06-01
(275 x 21 2mm); papel.
Carta endereçada a Achilles de Almeida pela Liga dos Bombeiros Portugueses, enviando diplomas de substituição para dois Bombeiros.
PT
Cx. 008
5 Folhas

AMVR/ALM/E/02/1027
1950-04-02
(105 x 148 mm); papel.
Bilhete-postal endereçado a Achilles de Almeida pela Liga dos Bombeiros Portugueses, relacionado com um vale extraviado.
PT
Cx. 009

AMVR/ALM/E/02/1029
1948-04-03
(275 x 214 mm); papel.
Carta endereçada a Achilles de Almeida por Guilherme Carvalho, relativa ao envio de um cliché.
PT
Cx. 009

AMVR/ALM/E/02/1030
1971-05-25
(105 x 150 mm); papel.
Bilhete-postal endereçado a Achilles de Almeida por Guilherme Carvalho, relativo a assuntos do Jornal dos Bombeiros.
PT
Cx. 009

AMVR/ALM/E/02/1031
s/d
(332 x 220 mm); papel.
Carta endereçada a Achilles de Almeida por Guilherme Carvalho, do Jornal dos Bombeiros,

relacionada com assuntos do jornal e com a atribuição ao Dr. Fernandes Martins de medalha pela instituição francesa "Academie du Derouement National", sob proposta de Guilherme Carvalho.
PT
Cx. 009

AMVR/ALM/E/02/2733
1933-04-20
(95 x 141 mm); papel.
Bilhete-postal endereçado a Achilles de Almeida pela Companhia de Seguros "A Mundial", relativos a assuntos de contabilidade.
PT
Cx. 019

AMVR/ALM/E/02/2734
1932-07-21
(95 x 141 mm); papel.
Bilhete-postal endereçado a Achilles de Almeida pela Companhia de Seguros "A Mundial", relativo a assuntos de contabilidade.
PT
Cx. 019

AMVR/ALM/E/02/2735
1953-11-23
(90 x 140 mm); papel.
Bilhete-postal endereçado a Achilles de Almeida por Guilherme Carvalho, agradecendo a forma como foi recebido em Vila Real.
PT
Cx. 019

AMVR/ALM/E/02/2736
s/d
(95 x 141 mm); papel.
Bilhete-postal endereçado a Achilles de Almeida pela Companhia de Seguros "A Mundial", relacionado com assuntos de contabilidade.
PT
Cx. 019

AMVR/ALM/E/02/2737
1929-12-30
(90 x 140 mm); papel.
Bilhete-postal endereçado a Achilles de Almeida pela Companhia de Seguros "A Mundial", relacionado com assuntos de contabilidade.
PT
Cx. 019

AMVR/ALM/E/02/2738
1929-08-21
(90 x 140 mm); papel.
Bilhete-postal endereçado a Achilles de Almeida pela Companhia de Seguros "A Mundial", relacionado com assuntos de contabilidade.
PT
Cx. 019

AMVR/ALM/E/02/2739
1929-2-21
(90 x 140 mm); papel.
Bilhete-postal endereçado a Achilles de Almeida pela Companhia de Seguros "A Mundial", relacionado com assuntos de contabilidade.
PT
Cx. 019

AMVR/ALM/E/02/2740
1931-04-29
(91 x 110 mm); papel.
Bilhete-postal endereçado a Achilles de Almeida pela Companhia de Seguros "A Mundial", relativo a assuntos de contabilidade.
PT
Cx. 019

AMVR/ALM/E/02/2741
1930-09-26
(93 x 140 mm); papel.
Bilhete-postal endereçado a Achilles de Almeida pela Companhia de Seguros "A Mundial", relativo a assuntos de contabilidade.
PT
Cx. 019

AMVR/ALM/E/02/2742
1931-04-20
(93 x 140 mm); papel.
Bilhete-postal endereçado a Achilles de Almeida pela Companhia de Seguros "A Mundial", relativo a assuntos de contabilidade.
PT
Cx. 019

AMVR/ALM/E/02/2743
1928-11-12

(93 x 140 mm); papel.
Bilhete-postal endereçado a Achilles de Almeida pela da Companhia de Seguros "A Mundial", enviando memorandos e envelopes.
PT
Cx. 019

AMVR/ALM/E/02/2744
1954-07-22
(105 x 147 mm); papel.
Bilhete-postal endereçado a Achilles de Almeida por José Brás, relativo a carta enviada a António Moura e Silva.
PT
Cx. 019

AMVR/ALM/E/02/2745
1954-01-28
(105 x 147 mm); papel.
Bilhete-postal endereçado a Achilles de Almeida por Heitor de Matos (Liceu de Braga), relativo a assuntos dos B. V. S. P. e Cruz Branca de Vila Real.
PT
Cx. 019

AMVR/ALM/E/02/2746
1949-04-19
(105 x 72 mm); papel.
Bilhete-postal [da irmã de Achilles de Almeida], incompleto e constando no verso um soneto de António Nobre, dando conta de assuntos familiares.
PT
Cx. 019

AMVR/ALM/E/02/2747
1932-12-21
(95 x 140 mm); papel.
Bilhete-postal endereçado a Achilles de Almeida pela Companhia de Seguros "A Mundial", relativo a assuntos de contabilidade.
PT
Cx. 019

AMVR/ALM/E/02/2748
1933-10-20
(95 x 140 mm); papel.
Bilhete-postal endereçado a Achilles de Almeida pela Companhia de Seguros "A Mundial", relativo a assuntos de contabilidade.
PT
Cx. 019

AMVR/ALM/E/02/2750
1934-03-17
(90 x 140 mm); papel.
Bilhete-postal endereçado a Achilles de Almeida pela Companhia de Seguros "A Mundial", relativo a assuntos de contabilidade.

AMVR/ALM/E/02/2751
1934-02-19
(90 x 140 mm); papel.
Bilhete-postal endereçado a Achilles de Almeida pela Companhia de Seguros "A Mundial", relativo a assuntos de contabilidade.
PT
Cx. 019

AMVR/ALM/E/02/2752
1928-08-29
(90 x 140 mm); papel.
Bilhete-postal endereçado a Achilles de Almeida pela Companhia de Seguros "A Mundial", relativo a assuntos de contabilidade.
PT
Cx. 019

AMVR/ALM/E/02/2753
1928-09-28
(90 x 140 mm); papel.
Bilhete-postal endereçado a Achilles de Almeida pela Companhia de Seguros "A Mundial", relativo a assuntos de contabilidade.
PT
Cx. 019

AMVR/ALM/E/02/2754
1980-05-26
(104 x 148 mm); papel.
Bilhete-postal endereçado a Achilles de Almeida por Olinto F. Almeida, enviando cumprimentos após a chegada.
PT
Cx. 019

AMVR/ALM/E/02/2755
1964-08-19
(104 x 148 mm); papel.

Bilhete-postal endereçado a Achilles de Almeida por "Zé" Rebelo, relacionado com assuntos de jornalismo.
PT
Cx. 019

AMVR/ALM/E/02/2756
1971-03-11
(104 x 148 mm); papel.
Bilhete-postal endereçado a Achilles de Almeida por Heitor Matos, relativo a assuntos pessoais.
PT
Cx. 019

AMVR/ALM/E/02/2757
1966-02-04
(104 x 148 mm); papel.
Bilhete-postal endereçado a Achilles de Almeida pela sua prima Ester Muaze, relativo a assuntos familiares.
PT
Cx. 019

AMVR/ALM/E/02/2758
1956-05-10
(104 x 148 mm); papel.
Bilhete-postal endereçado a Achilles de Almeida pela sua prima Ester Muaze, relativo a assuntos familiares.
PT
Cx. 019

AMVR/ALM/E/02/2759
1957-04-20
(104 x 148 mm); papel.
Bilhete-postal endereçado a Achilles de Almeida pela sua prima Ester Muaze, relativo a assuntos familiares.
PT
Cx. 019

AMVR/ALM/E/02/2761
s/d
(140 x 89 mm); papel.
Bilhete-postal endereçado a Achilles de Almeida assinado por Calheiros, relativo a assunto pessoal.
PT
Cx. 019

AMVR/ALM/E/02/2762
1979-03-21
(105 x 148 mm); papel.
Bilhete-postal endereçado a Achilles de Almeida por Olinto F. Almeida, relativo a assuntos familiares.
PT
Cx. 019

AMVR/ALM/E/02/2765
1978-05-25
(104 x 147 mm); papel.
Bilhete-postal endereçado a Achilles de Almeida por Rodrigo Santos, relativo ao envio de um vale postal.
PT
Cx. 019

AMVR/ALM/E/02/2766
1979-05-13
(104 x 147 mm); papel.
Bilhete-postal endereçado a Achilles de Almeida por Olinto F. Almeida, relativo a assuntos familiares.
PT
Cx. 019

AMVR/ALM/E/02/2767
1977-08-17
(104 x 147 mm); papel.
Bilhete-postal endereçado a Achilles de Almeida por Luís A. Caeiro (Zona de expansão de Carnaxide), relativo à disponibilidade para compra de material filuminístico e material relacionado com o Japão.
PT
Cx. 019

AMVR/ALM/E/02/2768
1940-11-23
(88 x 139 mm); papel.
Bilhete-postal endereçado a Achilles de Almeida por R. Cunha, relativo ao envio de encomenda.
PT
Cx. 019

AMVR/ALM/E/02/2769
1933-05-29
(95 x 140 mm); papel.
Bilhete-postal endereçado a Achilles de Almeida

pela Companhia de Seguros "A Mundial", relativo a assuntos de contabilidade.
PT
Cx. 019

AMVR/ALM/E/02/2770
1932-10-20
(95 x 140 mm); papel.
Bilhete-postal endereçado a Achilles de Almeida pela Companhia de Seguros "A Mundial", relativo a assuntos de contabilidade.
PT
Cx. 019

AMVR/ALM/E/02/2771
1970-05-26
(105 x 147 mm); papel.
Bilhete-postal endereçado a Achilles de Almeida por M. Gomes, relativo à sua propriedade na Ribeira.
PT
Cx. 019

AMVR/ALM/E/02/2772
1949-02-16
(105 x 147 mm); papel.
Bilhete-postal endereçado a Achilles de Almeida por J. Afonso de Castro, relacionado com a colocação dos livros deste nas livrarias.
PT
Cx. 019

AMVR/ALM/E/02/2773
1933-06-20
(95 x 140 mm); papel.
Bilhete-postal endereçado a Achilles de Almeida pela Companhia de Seguros "A Mundial", relativo a assuntos de contabilidade.
PT
Cx. 019

AMVR/ALM/E/02/2774
1932-11-21
(95 x 149 mm); papel.
Bilhete-postal endereçado a Achilles de Almeida pela Companhia de Seguros "A Mundial", relativo a assuntos de contabilidade.
PT
Cx. 019

AMVR/ALM/E/02/2775
1933-01-20
(95 x 140 mm); papel.
Bilhete-postal endereçado a Achilles de Almeida pela Companhia de Seguros "A Mundial", relativo a assuntos de contabilidade.
PT
Cx. 019

AMVR/ALM/E/02/2776
1929-01-28
(92 x 140 mm); papel.
Bilhete-postal endereçado a Achilles de Almeida pela Companhia de Seguros "A Mundial", relativo ao envio de minutas.
PT
Cx. 019
Remetente inferido por correspondência congénere.

AMVR/ALM/E/02/2777
1929-01-21
(92 x 140 mm); papel.
Bilhete-postal endereçado a Achilles de Almeida pela Companhia de Seguros "A Mundial", relativo a assuntos de contabilidade.
PT
Cx. 019

AMVR/ALM/E/02/2778
1929-01-29
92 x 140 mm); papel.
Bilhete-postal endereçado a Achilles de Almeida pela Companhia de Seguros "A Mundial", relativo a assuntos de contabilidade.
PT
Cx. 019

AMVR/ALM/E/02/2779
1971-09-16
(104 x 148 mm); papel.
Bilhete-postal dos Serviços Municipalizados de Eletricidade, Água e Saneamento de Vila Real, com aviso de pagamento para Maria da Glória Ferreira Muaze.
PT
Cx. 019

AMVR/ALM/E/02/2780
1943-05-12

(104 x 148 mm); papel.
Bilhete-postal endereçado a Achilles de Almeida por A. Muaze, padrinho de Achilles de Almeida, referente a assuntos pessoais.
PT
Cx. 019

AMVR/ALM/E/02/2781
1955-06-15
(104 x 148 mm); papel.
Bilhete-postal endereçado a Achilles de Almeida pela Livraria Eclética, relativo à aquisição de um livro.
PT
Cx. 019

AMVR/ALM/E/02/2782
1928-11-05
(90 x 139 mm); papel.
Bilhete-postal endereçado a Achilles de Almeida pela Companhia de Seguros "A Mundial", relativo ao envio de material.
PT
Cx. 019

AMVR/ALM/E/02/2783
1958-10-09
(105 x 147 mm); papel.
Bilhete-postal endereçado a Achilles de Almeida por José dos Santos Figueira, relativo à modificação de uma moldura e a um diploma.
PT
Cx. 019

AMVR/ALM/E/02/2784
1942-07-09
(101 x 147 mm); papel.
Bilhete-postal endereçado a Achilles de Almeida por Pires de Carvalho, relativo a assuntos pessoais.
PT
Cx. 019

AMVR/ALM/E/02/2785
1964-11-18
(105 x 147 mm); papel.
Bilhete-postal endereçado a Achilles de Almeida por M. Claro da Fonseca, solicitando o envio de certidão do seu afilhado Manuel José.
PT
Cx. 019

AMVR/ALM/E/02/2786
1978-12-24
(105 x 147 mm); papel.
Bilhete-postal endereçado a Achilles de Almeida por Rodrigo Santos, relativo a assuntos pessoais.
PT
Cx. 019

AMVR/ALM/E/02/2788
1964-10-25
(104 x 147 mm); papel.
Bilhete-postal endereçado a Achilles de Almeida M. Claro da Fonseca, relativo a uma certidão para casamento.
PT
Cx. 019

AMVR/ALM/E/02/2789
1940-09-07
(90 x 139 mm); papel.
Bilhete-postal endereçado a Achilles de Almeida por R. Cunha, a participar a mudança das instalações.
PT
Cx. 019

AMVR/ALM/E/02/2791
1957
(105 x 147 mm); papel.
Bilhete-postal endereçado a Achilles de Almeida Sousa Costa com agradecimentos e referindo versos sobre Vila Real no jornal "La Prensa".
PT
Cx. 019

AMVR/ALM/E/02/2792
1957
(105 x 147 mm); papel.
Bilhete-postal endereçado a Achilles de Almeida por Sousa Costa, felicitando pelo regresso definitivo a Vila Real e agradecendo o envio de elementos iconográficos.
PT
Cx. 019

AMVR/ALM/E/02/2793
1957-08-30
(105 x 147 mm); papel.

Bilhete-postal endereçado a Achilles de Almeida por Sousa Costa, relativo a assuntos pessoais.
PT
Cx. 019

AMVR/ALM/E/02/2794
1996-04
(105 x 147 mm); papel.
Bilhete-postal endereçado a Achilles de Almeida por Sousa Costa, relacionado com assuntos pessoais e sobre um curso de verão em Vila Real.
PT
Cx. 019

AMVR/ALM/E/02/2795
1955-10-22
(105 x 147 mm); papel.
Bilhete-postal endereçado a Achilles de Almeida por Sousa Costa, relacionado com um museu e com a vontade de adquirir a publicação "Coração de Sapiência" de Cotelo Neiva.
PT
Cx. 019

AMVR/ALM/E/02/2796
1958-03
(105 x147 mm); papel.
Bilhete-postal endereçado a Achilles de Almeida por Sousa Costa, sobre um museu e a recolha de espécies para o mesmo.
PT
Cx. 019

AMVR/ALM/E/02/2797
1955-03
(105 x 147 mm); papel.
Bilhete-postal endereçado a Achilles de Almeida por Sousa Costa, sobre a indicação de uma pessoa e a marcação de um encontro com o mesmo, no escritório do Porto.
PT
Cx. 019

AMVR/ALM/E/02/2798
1959-10
(109 x 149 mm); papel.
Bilhete-postal endereçado a Achilles de Almeida por Sousa Costa, relativo à inauguração de uma galeria e à vontade de, conjuntamente com Mestre Joaquim Lopes assistirem à inauguração da mesma.
PT
Cx. 019

AMVR/ALM/E/02/3548
1952-06-21
(172 x 260 mm); papel.
Carta endereçada a Achilles de Almeida por Sousa Costa, diretor de "O Vilarealense", acerca de um assunto do Luxemburgo e da preparação de um ato oficial, referindo-se a Álvaro Valente, Pureza e Dr. Otílio.
PT
Cx. 023

AMVR/ALM/E/02/3550
1952-02-16
(173 x 260 mm); papel.
Carta dirigida a Achilles de Almeida por Heitor Correia de Matos, diretor de "O Vilarealense", sobre aspetos logísticos para a organização de um evento.
PT
Cx. 023

AMVR/ALM/E/02/3551
1952
(103 x 150 mm); papel.
Bilhetes-postais endereçados a Achilles de Almeida por Heitor Correia de Matos, dando conta da saúde do pai e da sua deslocação próxima a Vila Real.
PT
Cx. 023
2 Exemplares

AMVR/ALM/E/02/3552
1951-09-30
(177 x 259 mm); papel.
Correspondência endereçada a Achilles de Almeida por Sérgio Pereira de Matos (Braga), filho de Heitor Correia de Matos, onde são registadas impressões sobre a comunidade vila-realense.
PT
Cx. 023

AMVR/ALM/E/02/3553
1952-02-18

(216 x 135 mm); papel.
Correspondência endereçada a Achilles de Almeida por Sérgio Pereira de Matos (Braga), filho de Heitor Correia de Matos, onde são registadas impressões sobre a comunidade vila-realense.
PT
Cx. 023

AMVR/ALM/E/02/3554
1953-06-13
(192 x 133 mm); papel.
Correspondência endereçada a Achilles de Almeida por Heitor Correia de Matos, onde são registadas impressões sobre a vida dos Bombeiros Voluntários de Salvação Pública e Cruz Branca de Vila Real.
PT
Cx. 023

AMVR/ALM/E/02/3562
1951-10-06
(274 x 213 mm); papel.
Carta endereçada a Achilles de Almeida por José dos Santos Reixa, Júnior, (Liga dos Bombeiros Portugueses), relacionada com o Boletim da Liga, um emblema para Joaquim dos Santos Oliveira e sobre uma medalha concedida pela Federação do Luxemburgo.
PT
Cx. 023
1 Envelope

AMVR/ALM/E/02/3563
1951-10-20
(274 x 213 mm); papel.
Carta endereçada a Achilles de Almeida por José dos Santos Reixa Júnior (Liga dos Bombeiros Portugueses), sobre exemplares do Boletim da Liga e de uma medalha da Federação do Luxemburgo.
PT
Cx. 023

AMVR/ALM/E/02/3715
1963-04-07
(274 x 212 mm); papel.
Carta endereçada a Achilles de Almeida por C. H. Kierman, sobre o seu curso de hipnotismo, informações solicitadas sobre o mesmo e possibilidade de inscrição.
PT
Cx. 024

AMVR/ALM/E/02/3756
1971-[01-30]
(105 x 148 mm); papel.
Bilhete-postal endereçado a Achilles de Almeida por Guilherme Carvalho, relacionado com a saída de um jornal e com assuntos internos dos Bombeiros.
PT
Cx. 025

AMVR/ALM/E/02/3767
s/d
(90 x 139 mm); papel.
Bilhete-postal endereçado a Achilles de Almeida por Miguel Claro, dando conta do nascimento do seu filho e afilhado de Achilles de Almeida.
PT
Cx. 025

AMVR/ALM/E/02/3768
s/d
(191 x 146 mm); papel.
Carta endereçada a Achilles de Almeida por Miguel Claro, dando notícias da comadre e do afilhado.
PT
Cx. 025

AMVR/ALM/E/02/3769
s/d
(191 x 146 mm); papel.
Carta endereçada a Achilles de Almeida por Miguel Claro, acerca de assuntos de ordem pessoal e familiar.
PT
Cx. 025

AMVR/ALM/E/02/3770
s/d
(290 x 143 mm); papel.
Panfleto enviado a Achilles de Almeida relativo a livros e estantes da Livraria Civilização.
PT
Cx. 025
Contém envelope

AMVR/ALM/E/02/3802
1944-11-07
(276 x 215 mm); papel.
Carta endereçada a Achilles de Almeida por Luis Amaro (Teatro para Artistas e Amadores), acerca do fornecimento de peças de teatro.
PT
Cx. 025
Contém envelope

AMVR/ALM/E/02/3810
1951-09-18
(273 x 213 mm); papel.
Carta endereçada a Achilles de Almeida por José dos Santos Reixa Júnior da Liga dos Bombeiros Portugueses, relacionada com assuntos institucionais.
PT
Cx. 025

AMVR/ALM/E/02/3831
1951-08-29
(273 x 213 mm); papel.
Carta endereçada a Achilles de Almeida por José dos Santos Reixa Júnior da Liga dos Bombeiros Portugueses, relacionada com vários assinantes do Boletim da Liga dos Bombeiros Portugueses.
PT
Cx. 025

AMVR/ALM/E/02/3847
1951-09-29
(273 x 213 mm); papel.
Carta endereçada a Achilles de Almeida por José dos Santos Reixa Júnior da Liga dos Bombeiros Portugueses, relacionado com assuntos do Boletim da Liga dos Bombeiros Portugueses.
PT
Cx. 025

AMVR/ALM/E/02/3953
s/d
(90 x 140 mm); papel.
Cartão endereçado a Achilles de Almeida por João Albuquerque da Liga dos Bombeiros Portugueses, a acompanhar 12 exemplares do Boletim da Liga dos Bombeiros Portugueses a pedido do Comandante Álvaro Valente.
PT
Cx. 027

AMVR/ALM/E/02/3955
1952-08-06
(273 x 215 mm); papel.
Carta endereçada a Achilles de Almeida por José dos Santos Reixa Júnior da Liga dos Bombeiros Portugueses relacionada com a atribuição do cartão de identidade de Liga enquanto sócio auxiliar.
PT
Cx. 027

AMVR/ALM/E/02/3956
1952-07-05
(273 x 215 mm); papel.
Carta endereçada a Achilles de Almeida pela Liga dos Bombeiros Portugueses, propondo a inscrição como sócio ordinário e pedindo que arranje novos sócios.
PT
Cx. 027

AMVR/ALM/E/02/3957
1950-01-24
(273 x 215 mm); papel.
Carta endereçada a Achilles de Almeida pela Liga dos Bombeiros Portugueses, com vários assuntos institucionais, entre os quais o afastamento de vários dirigentes dos Bombeiros Voluntários de Coimbra.
PT
Cx. 027

AMVR/ALM/E/02/3958
1949-08-22
(273 x 215 mm); papel.
Carta endereçada a Achilles de Almeida por João Albuquerque da Liga dos Bombeiros Portugueses, relacionada com vários assuntos institucionais.
PT
Cx. 027

AMVR/ALM/E/02/3959
1950-02-07
(273 x 215 mm); papel.
Carta endereçada a Achilles de Almeida por José dos Santos Reixa Júnior da Liga dos Bombeiros Portugueses, relacionada com vários assuntos institucionais.

PT
Cx. 027

AMVR/ALM/E/02/3973
1952-06-30
(262 x 153 mm); papel.
Carta endereçada a Achilles de Almeida por Amélio Margarido Gonçalves, de Felgueiras, relacionada com o envio do busto do Mestre Guilherme Gomes Fernandes.
PT
Cx. 027

AMVR/ALM/E/02/4008
1951-10-15
(104 x 148 mm); papel.
Bilhete-postal endereçado a Achilles de Almeida por [Gomes Carvalho], relacionado com o envio de fotografias.
PT
Cx. 027

AMVR/ALM/E/02/4009
1950-09-10
(104 x 148 mm); papel.
Bilhete-postal endereçado a Achilles de Almeida pela Liga dos Bombeiros Portugueses, relacionado com artigos a sair no Jornal dos Bombeiros.
PT
Cx. 027

AMVR/ALM/E/02/4011
1948-11-18
(273 x 215 mm); papel.
Carta endereçada a Achilles de Almeida por João de Albuquerque de Azevedo Coutinho da Liga dos Bombeiros Portugueses, relacionada com assuntos institucionais.
PT
Cx. 27

AMVR/ALM/E/02/4060
1973
(148 x 104 mm); papel.
Bilhete-postal endereçado a Achilles de Almeida pelos Bombeiros Voluntários de Salvação Pública e Cruz Branca de Vila Real, para convocar a Assembleia Geral.
PT
Cx. 27

AMVR/ALM/E/02/4132
1950-04-18
(75 x 141 mm); papel.
Cartão de endereçado a Achilles de Almeida por Abel Gomes de Abreu, da Associação de Bombeiros Voluntários de Sesimbra, relacionado com o envio de um artigo e de uma monografia de sua autoria.
PT
Cx. 028

AMVR/ALM/E/02/4333
1948-07-14

(269 x 215 mm); papel.
Carta endereçada a Achilles de Almeida por Álvaro Valente, da Liga dos Bombeiros Portugueses, relacionada com assuntos do Jornal dos Bombeiros.
Cx. 30

AMVR/ALM/E/02/4334
1948-05-14
(269 x 215 mm); papel.
Carta endereçada a Achilles de Almeida por Álvaro Valente da Liga dos Bombeiros Portugueses, relacionada com assuntos do Boletim dos Bombeiros e sobre a escolha do congresso para Lisboa em vez de Viana do Castelo, como pretendia José Fernandes de Sousa.
Cx. 30

AMVR/ALM/E/02/4336
1947-09-21
(283 x 217 mm); papel.
Carta endereçada a Achilles de Almeida por Joaquim N. Gourinho, da Liga dos Bombeiros Portugueses, relacionada com assuntos institucionais.
Cx.30

AMVR/ALM/E/02/4337
1948-10-26
(283 x 217 mm) ; papel.
Carta endereçada a Achilles de Almeida por João de Albuquerque de Azevedo Coutinho, da Liga dos Bombeiros Portugueses, relacionada

com atrasos no envio do Boletim dos Bombeiros Portugueses e com a resposta a uma carta por parte do Presidente da Liga, Joaquim do Nascimento Gourinho.
Cx. 30

AMVR/ALM/E/02/4338
1948-11-03
(283 x 217 mm); papel.
Carta endereçada por João de Albuquerque de Azevedo Coutinho, da Liga dos Bombeiros Portugueses, relacionada com assuntos institucionais.
Cx. 30

AMVR/ALM/E/02/4339
1948-11-03
(283 x 217 mm); papel.
Carta endereçada a Achilles de Almeida por J. N. Gourinho, da Liga dos Bombeiros Portugueses, relacionada com assuntos institucionais.
Cx. 30

AMVR/ALM/E/02/4340
1948-11-24
(283 x 217 mm); papel.
Carta endereçada a Achilles de Almeida por J. N. Gourinho, da Liga dos Bombeiros Portugueses, relacionada com assuntos institucionais.
Cx. 30

AMVR/ALM/E/02/4341
1948-08-26
(268 x 217 mm); papel.
Carta endereçada por J. N. Gourinho, da Liga dos Bombeiros Portugueses, relacionada com assuntos institucionais.

Cx. 30

AMVR/ALM/E/02/4342
1957-10-25
(275 x 212 mm); papel.
Carta endereçada a Achilles de Almeida pelo presidente da Liga dos Bombeiros Portugueses, relacionada com assuntos institucionais.
Cx. 30

AMVR/ALM/E/02/4343
1954-06-01
(285 x 212 mm); papel.
Carta endereçada por José dos Santos Reixa Júnior, da Liga dos Bombeiros Portugueses, relacionada com assuntos institucionais.
Cx. 30

AMVR/ALM/E/02/4344
1958-06-04
(285 x 212 mm); papel.
Carta endereçada a Achilles de Almeida pelo presidente da Liga dos Bombeiros Portugueses, relacionada com assuntos institucionais.
Cx. 30

AMVR/ALM/E/02/4345
1957-08-14
(285 x 212 mm); papel.
Carta endereçada a Achilles de Almeida pela Liga dos Bombeiros Portugueses, relacionada com assuntos institucionais.
Cx. 30

SC/F – Correspondência de outras personalidades

SR/01 – Correspondência recebida e enviada

AMVR/ALM/F/01/0011
16-05-1952
(299 x 210 mm); papel.
Carta dirigida ao Engº Cancela de Abreu pelo Dr. Afonso Queiró, relativa a assuntos políticos locais e regionais.
PT
Cx. 001

AMVR/ALM/F/01/0062
1967-03-16
(335 x 430 mm); papel.
Discurso de Heitor Matos na cerimónia de descerramento da lápide na Casa das Brocas.
PT
Cx. 001
2 Folhas

AMVR/ALM/F/01/0065
1946-09-20
(327 x 219 mm); papel.

Cópia da carta da Direção do Sindicato dos Empregados de Escritório e Caixeiros do distrito de Vila Real para o Dr. Trigo de Negreiros, sobre assuntos relacionados com o funcionamento da instituição.

PT
Cx. 001

AMVR/ALM/F/01/0119
1952-07-28
(299 x 209 mm); papel.
Carta de Alfredo Rodrigues e outros à comissão de ligação da Associação Humanitária dos Bombeiros Voluntários de Coimbra, relativa ao Inquérito a que estava submetida a Comissão de Sorteios dos Bombeiros.
PT
Cx. 001
8.1
3 Exemplares

AMVR/ALM/F/01/0183
s/d
(175 x 224 mm); papel.
Telegrama de Heitor Correia de Matos para a direção da Associação Humanitária dos Bombeiros Voluntários de Coimbra, relativo à celebração do 59º aniversário da instituição.
PT
Cx. 001

AMVR/ALM/F/01/0293
1954-04-28
(300 x 208 mm); papel.
Carta de Sousa Costa a Heitor Correia de Matos, Diretor do jornal "O Vilarealense", relativa ao Museu de Vila Real.
PT
Cx. 003

AMVR/ALM/F/01/0333
1952-05
(299 x 209 mm); papel.
Cópia de carta dirigida a Afonso Queiró por Augusto Cancela de Abreu, relativa a assuntos de caráter político.
Cx. 003
2 exemplares

AMVR/ALM/F/01/0965
s/d
(278 x 219 mm); papel.
Carta dirigida ao comandante Magalhães, delegado da Liga dos Bombeiros Portugueses no distrito de Vila Real, por José Fernandes de Sousa, relacionada com assuntos de organização interna dos Bombeiros.
PT
Cx. 008

AMVR/ALM/F/01/2763
s/d
(90 x 139 mm); papel.
Bilhete-postal dirigido a Pompeu Ferreira Almeida, por remetente ilegível, referente ao empréstimo de uma "sebenta" de ótica química.
PT
Cx. 019

AMVR/ALM/F/01/2764
s/d
(92 x 135 mm); papel.
Bilhete-postal enviado por Manuel [...], de Ferreirim, Lamego para Francisco Costa Lobo.
PT
Cx. 019

AMVR/ALM/F/01/3274
1926
(89 x 138 mm); papel.
Bilhete-postal de Aníbal Augusto Correia & Silva dirigido ao Dr. Lucena, relacionado com materiais de construção.
PT
Cx. 021

AMVR/ALM/F/01/3845
1952-05-05
(299 x 209 mm); papel.
Cópia de carta dirigida de Afonso Queiró para o Engº Cancela de Abreu, relativa a diversos assuntos políticos e a um contencioso entre ambos.
PT
Cx. 025
Original e cópia

AMVR/ALM/F/01/3846
1952-05-02

(299 x 209 mm); papel.
Cópia de carta de Augusto Cancela de Abreu para Afonso Queiró, relativa a diversos assuntos políticos e a um contencioso entre ambos.
PT
Cx. 025
Original e cópia

AMVR/ALM/F/01/3961
s/d
(212 x 148 mm); papel.
Circular do Jornal dos Bombeiros, assinada por Guilherme de Carvalho, dirigida aos Comandantes, solicitando ajuda para a manutenção do jornal através da sua subscrição mensal.
PT
Cx. 027

AMVR/ALM/F/01/3974
1957-05-19
(220 x 152 mm); papel.
Carta aberta de Félix Emílio Alves de Carvalho, com destaque para a medalha de ouro de três estrelas que lhe foi concedida pela Liga dos Bombeiros Portugueses e pela «Legenda do Bombeiro» que lhe foi oferecida pela cidade de Vila Real.
PT
Cx. 027

AMVR/ALM/F/01/4033
s/d
(505 x 97 mm); papel.
Cartão de visita de José Fernandes de Sousa , delegado da Liga dos Bombeiros Portugueses e Adjunto do Comando dos B. M. - Viana do Castelo, desejando boas festas e bom ano novo.

PT
Cx. 027

AMVR/ALM/F/01/4057
s/d
(92 x 141 mm); papel.
Cartão de agradecimento de Boas-Festas do Comando e Corporação dos Bombeiros Voluntários Portuenses.
PT
Cx. 27

SC/G – Documentos e apontamentos pessoais

SR/01 – Apontamentos

AMVR/ALM/G/01//0007
s/d
(280 x 110 mm); papel.
Discurso efetuado na deslocação do Grupo Cénico dos Bombeiros Voluntários de Salvação Pública e Cruz Branca de Vila Real a Vila Pouca de Aguiar.
PT
Cx. 001

AMVR/ALM/G/01//0013
s/d
(340 x 225 mm); papel.
Apontamento com lista manuscrita de nomes.
PT
Cx. 001

AMVR/ALM/G/01//0014
1954
(299 x 212 mm); papel.
Eventual capa de trabalho de texto de Achilles de Almeida em memória dos tios Ferreira Muaze e padrinho.
PT
Cx. 001

AMVR/ALM/G/01//0020
s/d
(335 x 118 mm); papel.
Apontamento datilografado eventualmente para um artigo de uma série intitulada: "Insignificantes que se lembram e nomes de grandes figuras que se esquecem", relacionado entre outros com Mons. Jerónimo do Amaral e Madame Brouillard.
PT
Cx. 001
3 folhas

AMVR/ALM/G/01//0026
s/d
(289 x 200 mm); papel.

Apontamento manuscrito com listagem de nomes de professores.

PT
Cx. 001

AMVR/ALM/G/01//0028
s/d
(330 x 108 mm); papel.
Apontamentos manuscritos para um discurso de uma associação e com apontamentos biográficos de familiares de Achilles de Almeida.
PT
Cx. 001
3 folhas

AMVR/ALM/G/01//0051
s/d
(260 x 210 mm); papel.
Apontamento manuscrito com receita de sabão amêndoa.
PT
Cx. 001
2 Folhas

AMVR/ALM/G/01//0053
s/d
(210 x 145 mm); papel.
Texto datilografado de crítica social com o título: "Oração" a Matilde.
PT
Cx. 001

AMVR/ALM/G/01//0092
1978
(217 x 145 mm); papel.
Regulamento da II Taça Cidade de Vila Real; I Taça Clube Vilarealense de Pesca Desportiva; I Concurso Internacional de Pesca Desportiva de Rio de Vila Real, realizado no Rio Douro - Barragem de Bagauste.
PT
Cx. 001

AMVR/ALM/G/01//0097
s/d
(150 x 108 mm); papel.
Nota informativa sobre as medidas do "modelo 22".
PT
Cx. 001

AMVR/ALM/G/01//0099
1973
(131 x 183 mm); papel.
Folheto alusivo ao Campeonato Nacional de Futebol da III Divisão , Zona A (1973-1974), com foto da equipa do SCVR e letras de: Angola (Marcha Patriótica), música de Pe. Angelo Minhava e letra de Dr. Álvaro Santos, bem como a Marcha de Vila Real, letra e música de Pe. Angelo Minhava.
PT
Cx. 001

AMVR/ALM/G/01//0104
1964-05-11

(164 x 147-mm); papel.
Aviso para pagamento de despesas de saúde de Achilles de Almeida.
PT
Cx. 001

AMVR/ALM/G/01//0107
s/d
(93 x 151 mm); papel.
Apontamento sobre o primeiro teatro em Vila Real e a sua demolição após o desastre do teatro Baquet no Porto.
Cx. 001

AMVR/ALM/G/01//0114
1971
(190 x 139 mm); papel.
Folheto de exposição itinerante "IV centenário de Luanda", 1951-1971.
PT
Cx. 001
2 Exemplares.

AMVR/ALM/G/01//0125
s/d
(214 x 139 mm); papel.
Apontamento manuscrito com notas sobre uma sessão do Congresso dos Bombeiros, relacionada com o Comandante Magalhães dos Bombeiros Voluntários de Coimbra.
PT
Cx. 001
8.1

AMVR/ALM/G/01//0156

s/d
(160 x 75 mm); papel.
Apontamentos manuscritos sobre o Comandante dos Bombeiros Voluntários de Coimbra, António Pinto de Magalhães e o que deste último se escreve nos jornais.
PT
Cx. 001

AMVR/ALM/G/01//0160
s/d
(253 x 213 mm); papel.
Apontamentos manuscritos descrevendo a visita da imprensa ao novo quartel dos Bombeiros Voluntários de Coimbra.
PT
Cx. 001

AMVR/ALM/G/01//0290
1940
(206 x 151 mm); papel.
Guião de exposição etnográfica no Museu Etnográfico de Vila Real.
PT
Cx. 003

AMVR/ALM/G/01//0331
s/d
(136 x 214 mm); papel.
Borrão de carta a enviar ao Presidente da República enquanto Chanceler das Ordens Honoríficas portuguesas, para a atribuição à Associação Humanitária dos Bombeiros de Salvação Pública e Cruz Branca de Vila Real do grau de Comendador da Ordem da Torre e Espada, Valor, Lealdade e Mérito.
PT
Cx. 003
Escrito no verso de convocatória para uma reunião.

AMVR/ALM/G/01//0358
s/d
(230 x 105 mm); papel.
Apontamento manuscrito para um eventual artigo sobre os portugueses residentes em Angola.
PT
Cx. 003

AMVR/ALM/G/01//0361
s/d
(81 x 137 mm); papel.
Apontamentos manuscritos relativos à produção de uma peça de teatro de revista.
PT
Cx. 003

AMVR/ALM/G/01//0362
s/d
(334 x 101 mm); papel.
Apontamento manuscrito para o artigo: "O Povo a Terra e os nossos maldizentes".
PT
Cx. 003
Contém 3 exemplares.

AMVR/ALM/G/01//0368
s/d
(289 x 200 mm); papel.
Lista com assinaturas manuscritas não estando assinalada a finalidade.
PT
Cx. 003

AMVR/ALM/G/01//0378
s/d
(435 x 163 mm); papel.
Apontamento manuscrito com algumas frases e sinónimos de algumas palavras..
PT
Cx. 003

AMVR/ALM/G/01//0383
s/d
(344 x 224 mm); papel.
Apontamento manuscrito para a elaboração das tabelas de classificação de torneio de tiro aos pombos.
PT
Cx. 003

AMVR/ALM/G/01//0399
s/d
(324 x 107 mm); papel.

Apontamentos manuscritos com tarefas para realizar e assuntos a resolver.
PT
Cx. 004

AMVR/ALM/G/01//0402
s/d
(140 x 930 mm); papel.
Conjunto de envelopes com notas manuscritas, entre as quais um poema.
PT
Cx. 004

AMVR/ALM/G/01//0404
1980
(217 x 165 mm); papel.
Listagem dos donativos para a entronização da imagem de Nossa Senhora de Fátima, em Castedo; Alijó.
PT
Cx. 004

AMVR/ALM/G/01//0490
1951
(341 x 227 mm); papel.
Relatório do DCT do Comando Geral da Legião Portuguesa, sobre as medidas sanitárias na guerra atómica e na guerra bacteriológica.
PT
Cx. 005

AMVR/ALM/G/01//0496
s/d
(300 x 214 mm); papel.
Apontamento manuscrito com considerações sobre a vida e a cidade de Vila Real.
PT
Cx. 005

AMVR/ALM/G/01//0520
s/d
(340 x 225 mm); papel.
Relatório do Comando Distrital de Coimbra da Legião Portuguesa com o título: "Luta contra incêndios".
PT
Cx. 005

AMVR/ALM/G/01//0731
s/d
(167 x 113 mm); papel.
Extrato da "Revista de Instrução e Recreio" (Enciclopédia da Família), com notas práticas sobre diversos assuntos.
PT
Cx. 006

AMVR/ALM/G/01//0952
1926
(221 x 159 mm); papel.
Regulamento do serviço de incêndios da Câmara Municipal de Vila Real.
PT

Cx. 008

AMVR/ALM/G/01//0963
1949
(198 x 259 mm); papel.
Lista dos prémios - Sorteio de Natal de 1949 - "Lar do Comércio".
PT
Cx.008

AMVR/ALM/G/01//0971
1920
(298 x 201 mm); papel.
Memorando do encontro de corporações para a taça "Morais Serrão" realizada no âmbito do 1º Congresso Transmontano, realizado em Vila Real, com crítica de 13 de fevereiro de 1950.
PT
Cx. 008
8.2

AMVR/ALM/G/01//0984
s/d
(277 x 215 mm); papel.
Apontamento com uma lista das Casas do Povo do Distrito de Coimbra.
PT
Cx. 008

AMVR/ALM/G/01//0997
s/d
(166 x 111 mm); papel.
Apontamento manuscrito com o alinhamento de peças para o "Boletim da Liga [dos Bombeiros Portugueses]".
PT
Cx. 008

AMVR/ALM/G/01//1032
s/d

(149 x 210 mm); papel.
Apontamento sobre acidentes pessoais que podem originar os incêndios nas florestas.
PT
Cx. 009

AMVR/ALM/G/01//1033
s/d
(331 x 221 mm); papel.
Apontamentos pessoais sobre combate a incêndios.
PT
Cx. 009

AMVR/ALM/G/01//1161
s/d
(124 x 110 mm); papel.
Apontamentos de Achilles de Almeida sobre a vida quotidiana [de Vila Real].
PT
Cx. 011
2 Folhas

AMVR/ALM/G/01//1340
s/d
(216 x 83 mm); papel.
Apontamento com títulos para peças de teatro, sendo a indicação de que em projeto estaria a peça: "O bigode do comandante".
PT
Cx. 012
Borrão

AMVR/ALM/G/01//3275
s/d
(252 x 325 mm); papel.
Mapa das superfícies do império colonial português, comparadas com as dos principais países da Europa, organizadas por Henrique Galvão.
PT
Cx. 021

AMVR/ALM/G/01//3277
1972-07-08 a 1973-07-01
(152 x 236 mm); papel.
Folheto do XIX Circuito de Vila Real nos dias 8 e 9 de julho de 1972 e XX Circuito de Vila Real nos dias 30 de junho e 1 de julho de 1973.
PT
Cx. 021

AMVR/ALM/G/01//3278
[1937]-5-26
(361 x 245 mm); papel.
Folheto promocional do Grande Hotel Tocaio em Vila Real.
PT
Cx. 021

AMVR/ALM/G/01//3282
s/d
(222 x 84 mm); papel; 12 fls.
Apontamento manuscrito com listagem de alcunhas.
PT
Cx. 021

AMVR/ALM/G/01//3290
s/d
(46 x 65 mm); papel.
Pequeno apontamento manuscrito num envelope.
PT
Cx. 021

AMVR/ALM/G/01//3296
s/d
(341 x 109 mm); papel.
Apontamento datilografado com texto do conto: "Juras que mi [sic] amas".
PT
Cx. 021
5 Folhas

AMVR/ALM/G/01//3544
s/d
(214 x 140 mm); papel.
Apontamento manuscrito para carta a endereçar ao diretor do jornal "O Vilarealense" sobre figuras gratas a Vila Real, como Mons. Jerónimo do Amaral e Alves Roçadas.
PT
Cx. 023
2 Folhas

AMVR/ALM/G/01//3549
1948 a 1951
(125 x 155 mm); papel.

Pequenos apontamentos pessoais manuscritos, em envelopes contendo um endereçamento "...à netinha da Avozinha de Vila Real."
PT
Cx. 023
3 Envelopes

AMVR/ALM/G/01//3564
s/d
(331 x 111 mm); papel.
Apontamento manuscrito para carta sobre o estado em que se encontrou a leprosaria de Vila Real.
PT
Cx. 023

AMVR/ALM/G/01//3707
s/d
(331 x 109 mm); papel.
Apontamento manuscrito com opinião sobre as festas de Vila Real.
PT
Cx. 024
4 Folhas

AMVR/ALM/G/01//3728
s/d
(324 x 219 mm); papel.
Apontamento manuscrito com nomes e valores monetários
PT
Cx. 026

AMVR/ALM/G/01//3806
s/d
(135 x 75 mm); papel.
Apontamento manuscrito com uma receita de sabão.
PT
Cx. 025

AMVR/ALM/G/01//3807
s/d
(135 x 75 mm); papel.
Apontamento manuscrito sobre várias publicações.
PT
Cx. 025

AMVR/ALM/G/01//3808
s/d
(79 x 75 mm); papel.
Apontamento manuscrito de endereço de Achilles de Almeida, em Coimbra.
PT
Cx. 025

AMVR/ALM/G/01//3811
s/d
(163 x 105 mm); papel.
Apontamento manuscrito com a indicação de "coisas a meio".
PT
Cx. 025

AMVR/ALM/G/01//3832
s/d
(160 x 95 mm); papel.
Apontamento manuscrito com notas pessoais.
PT
Cx. 025

AMVR/ALM/G/01//3840
s/d
(160 x 75 mm); papel.
Bloco de apontamentos pessoais manuscritos.
PT
Cx. 025

AMVR/ALM/G/01//3841
s/d
(92 x 140 mm); papel.
Bloco de notas, com quadras, fados, teatro e outros apontamentos manuscritos.
PT
Cx. 025

AMVR/ALM/G/01//3942
1963-05
(301 x 133 mm); papel.
Apontamento manuscrito de carta a endereçar por Achilles de Almeida dirigido a Vaz da Fonseca.
PT
Cx. 027

AMVR/ALM/G/01//3952
s/d
(296 x 211 mm); papel.

Apontamento manuscrito sobre o combate a incêndios florestais.
PT
Cx. 027
Incompleto.

AMVR/ALM/G/01//4023
[1961]
(339 x 113 mm); papel.
Apontamento datilografado com título "Indeferimento Injusto" sobre a pretensão de um sacerdote integrar os corpos diretivos da Associação Humanitária dos Bombeiros Voluntários da Cruz Branca de Vila Real.
PT
Cx. 27

AMVR/ALM/G/01//4029
s/d
(180 x 75 mm); papel.
Apontamento manuscrito com preço de tabela de anúncios.
PT
Cx. 27

AMVR/ALM/G/01//4030
s/d
(127 x 75 mm); papel.
Pequena nota manuscrita relacionada com um almoço.
PT
Cx. 27

AMVR/ALM/G/01//4032
[1947]
(327 x 110 mm); papel.
Apontamento manuscrito de receitas e despesas do ano 1947, relacionadas com os Bombeiros tendo quadras no verso.
PT
Cx. 27

AMVR/ALM/G/01//4034
s/d
(330 x 110 mm); papel.
Apontamento manuscrito com a indicação de: "lembranças".
PT
Cx. 27

AMVR/ALM/G/01//4036
s/d
(333 x 110 mm); papel.
Apontamento manuscrito sobre artigo saído num jornal de Coimbra.
PT
Cx. 27

AMVR/ALM/G/01//4041
s/d
(307 x 111 mm); papel.
Apontamento manuscrito de uma carta a endereçar por Achilles de Almeida ao comandante da Polícia de Segurança Pública de Coimbra.
PT
Cx. 27

AMVR/ALM/G/01//4042
s/d
(317 x 214 mm); papel.
Apontamento manuscrito com lista de nomes e respetivas categorias profissionais.
PT
Cx. 27

AMVR/ALM/G/01//4058
s/d
(213 x 149 mm); papel.
Texto manuscrito com um pequeno questionário efetuado a Achilles de Almeida, sobre assuntos de Vila Real.
PT
Cx. 27

SR/02 – Documentos pessoais

AMVR/ALM/G/02/0031
s/d
(217 x 138 mm); papel.
Apontamento manuscrito sobre o resultado de tombolas com apuro de quantia total efetuada.
PT
Cx. 001

AMVR/ALM/G/02/0041
s/d
(70 x 114 mm); papel.
Cautela de Lotaria.
PT

Cx. 001

AMVR/ALM/G/02/0093
1918-08-30
(160 x 104 mm); papel.
Título comercial provisório de uma ação da Cooperativa de Vila Real.
PT
Cx. 001

AMVR/ALM/G/02/0094
s/d
(65 x 146 mm); papel.
Apontamento sobre obrigações públicas feito por Achilles de Almeida em papel da Organização Bancária Pinto de Magalhães.
Cx. 001

AMVR/ALM/G/02/0095
1965-10-30
(53 x 152 mm); papel.
Bilhete para evento no Teatro Avenida para a 1ª plateia.
PT
Cx. 001
8.7

AMVR/ALM/G/02/0096
1972-02-04
(99 x 178 mm); papel.
Recibo de Gás Mobil de Correia, Silva & Pureza, Lda.
PT
Cx. 001

AMVR/ALM/G/02/0098
1972-02-28
(180 x 299 mm); papel.
Recibo da casa comercial Domingos A. Calado, Sucrs., Lda.
PT
Cx. 001

AMVR/ALM/G/02/0103
1950-10
(108 x 146 mm); papel.
Recibo de exploração elétrica dos serviços Municipalizados de Vila Real.
PT
Cx. 001

AMVR/ALM/G/02/0106
1960
(36 x 30 mm); papel.
Quota do mês de agosto de 1960 do sócio nº 520 relativas ao Sport Clube de Vila Real.
PT
Cx. 001

AMVR/ALM/G/02/0121
s/d
(298 x 104 mm); papel.
Apontamento manuscrito com "algumas notas para ter em consideração em devido tempo", relativas, entre outros assuntos, a um sorteio.
PT
Cx. 001

AMVR/ALM/G/02/0124
1955-02-28
(105 x 190 mm); papel.
Recibo nº 405, referente ao pagamento dos boletins nº 159 a 164 - Liga dos Bombeiros Portugueses.
PT
Cx.001

AMVR/ALM/G/02/0165
s/d
(91 x 174 mm); papel.
Talões de depósito da Caixa Geral de Depósitos de Coimbra
PT
Cx.001

AMVR/ALM/G/02/0166
1948
(79 x 124 mm); papel.
Cartão livre-trânsito nas Festas da Rainha Santa Isabel da cidade de Coimbra do ano de 1948.
PT
Cx. 001

AMVR/ALM/G/02/0171
1949
(119 x 80 mm); papel.
Cartão de livre-trânsito para as Verbenas no Campo da Palmeira no ano de 1949.

PT
Cx. 001

AMVR/ALM/G/02/0176
s/d
(145 x 110 mm); papel.
Quotas da Associação Humanitária dos Bombeiros Voluntários de Coimbra, relativas aos meses de outubro e novembro de 1852.
PT
Cx. 001

AMVR/ALM/G/02/0190
s/d
(78 x 121 mm); papel.
Cartão de livre-trânsito para as Verbenas dos Bombeiros Voluntários a realizar em Coimbra nos meses de julho, agosto e setembro.
PT
Cx. 001

AMVR/ALM/G/02/0197
s/d
(91 x 296 mm); papel.
Talões de depósito da Caixa Geral de Depósitos de Coimbra.
PT
Cx. 001

AMVR/ALM/G/02/0240
1926-06-14
(67 x 114 mm); papel.
Envelope contendo o cartão de identidade de sócio honorário do Sport Club de Vila Real.
PT
Cx. 002

AMVR/ALM/G/02/0372
1923-02-22
(171 x 224 mm); papel.
Livro de receitas e despesas de Achilles Ferreira de Almeida.
PT
Cx. 003

AMVR/ALM/G/02/0373
1944
(215 x 131 mm); papel.
Agenda pessoal de Achilles de Almeida com apontamentos de efemérides e notas.
PT
Cx. 003

AMVR/ALM/G/02/0420
s/d
(204 x 145 mm); papel.
Apontamentos manuscritos relacionados com património.
PT
Cx. 004

AMVR/ALM/G/02/0507
s/d
(153 x 56 mm); papel.
Bilhete para o balcão do Teatro Avenida de Vila Real.
PT
Cx. 005
8.7
2 exemplares.

AMVR/ALM/G/02/0848
s/d
(169 x 112 mm); papel.
Bilhete para a 1ª Plateia do Teatro Avenida.
PT
Cx. 007
4 exemplares.

AMVR/ALM/G/02/0866
1946-12-31
(116 x 80 mm); papel.
Licença anual para uso de acendedor de isqueiros atribuída a Achilles de Almeida.
PT
Cx. 007

AMVR/ALM/G/02/0867
1945-03-02
(114 x 73 mm); papel.
Bilhete de Identidade de Achilles Ferreira de Almeida.
PT
Cx. 007

AMVR/ALM/G/02/0951
1948
(92 x 189 mm); papel.
Talão de sorteio cujo apuro reverte para a

construção da nova Igreja de Aveleda; Braga.
PT
Cx. 008
2 exemplares.

AMVR/ALM/G/02/0983
s/d
(321 x 220 mm); papel.
Apontamento manuscrito com lista de médicos e respetivos endereços.
PT
Cx. 008
2 Folhas

AMVR/ALM/G/02/0986
s/d
(88 x 127 mm); papel.
Cartão de felicitações dos Bombeiros Voluntários de Carnaxide.
PT
Cx. 008

AMVR/ALM/G/02/1008
1950-11-05
(167 x 225 mm); papel.
Recibo de pagamento das quotas da Liga dos Bombeiros Portugueses.
PT
Cx. 008

AMVR/ALM/G/02/1017
1851 a 1854
(107 x 195 mm); papel.
Recibos referentes ao pagamento da assinatura do Boletim da Liga dos Bombeiros Portugueses.
PT
Cx. 008
5 docs

AMVR/ALM/G/02/1020
1955-01-03
(107 x 197 mm); papel.
Recibo nº 100, referente ao pagamento de quotas de sócio relativo ao ano de 1955, relativo à Liga dos Bombeiros Portugueses.
PT
Cx. 008

AMVR/ALM/G/02/1037
1957-05-27
(185 x 130 mm); papel.
Fatura comercial da Casa José Braz.
PT
Cx. 009

AMVR/ALM/G/02/3708
s/d
(74 x 102 mm); papel.
Recibo dos CTT.
PT
Cx. 024

AMVR/ALM/G/02/3709
1969-01-31
(212 x 137 mm); papel.
Fatura da Fábrica Lufapo de Faianças e Porcelanas, referente a aquisição de um azulejo 15 x 15 liso com dístico.
PT
Cx. 024

AMVR/ALM/G/02/3765
s/d
(60 x 110 mm); papel.
Talão de depósito no Banco Nacional Ultramarino.
PT
Cx. 025

AMVR/ALM/G/02/3766
s/d

(134 x 205 mm); papel.
Modelo de ficha de sócio com registo de pagamento de cotas anuais.
PT
Cx. 025

AMVR/ALM/G/02/3796
1975-10-22
(153 x 215 mm); papel.
Aviso do encerramento dos estabelecimentos comerciais no dia de todos os Santos (1 de novembro) em Vila Real.
PT
Cx. 025

AMVR/ALM/G/02/3954
1957-06-12
(125 x 46 mm); papel.

Recibo do Vale Postal referente a pagamento de taxas.
PT
Cx. 027

AMVR/ALM/G/02/3972
1951-05-17
(280 x 105 mm); papel.
Apontamento manuscrito sobre uma publicação no jornal "A Republica".
PT
Cx. 027
2 Exemplares

AMVR/ALM/G/02/4010
1950-02-10
(56 x 125 mm); papel.
Recibo de pagamento de taxas de envio de pagamento da assinatura do boletim da Liga dos Bombeiros Portugueses durante o ano de 1950.
PT
Cx. 027
4 Exemplares

AMVR/ALM/G/02/4044
1948
(105 x 177 mm); papel.
Bilhete para o sorteio de Natal do "O Lar do Comércio".
PT
Cx. 27

AMVR/ALM/G/02/4046
1949
(93 x 156 mm); papel.
Bilhete para o sorteio organizado pela Associação Humanitária dos Bombeiros Voluntários de Oliveira de Azeméis.
PT
Cx. 27

AMVR/ALM/G/02/4047
s/d

(85 x 122 mm); papel.
Bilhete de sorteio dos Bombeiros Voluntários de Valença, para a compra de uma auto - ambulância.
PT
Cx. 27

AMVR/ALM/G/02/4056
1946
(63 x 173 mm); papel.
Bilhete de teatro para sarau de gala realizado no Teatro Avenida, promovido pelo grupo cénico dos B.V.S.P. e Cruz Branca de Vila Real, em comemoração do 49º aniversário da sua fundação, no dia 6 de janeiro de 1946.
PT
Cx. 27
8.2

AMVR/ALM/G/02/4126
s/d
(437 x 305 mm); papel.
Diploma da Irmandade de Nossa Sra. do Rosário.
PT
Cx. 027

AMVR/ALM/G/02/4134
1952
(94 x 172 mm); papel.
Bilhete de sorteio, organizado pela comissão de propaganda de Inválidos do Comércio.
PT
Cx. 028

SC/H – Documentos institucionais

SR/01 – Documentos relativos à Academia Vilarealense

AMVR/ALM/H/01//3542
s/d
(180 x 210 mm); papel.
Folheto promocional de baile promovido pela Academia Vilarealense no Hotel Tocaio em Vila Real.
PT
Cx. 023

AMVR/ALM/H/01//3557
1965
(222 x 142 mm); papel.
Regulamento dos prémios literários e artísticos, da Academia Vilarealense.
PT
Cx. 023

SR/02 – Documentos relativos à AHBV da Amadora (AMVR/ALM/H/02/)

AMVR/ALM/H/02/0038
s/d
(82 x 122 mm); papel.
Modelo de cartão de associado da Associação Humanitária dos Bombeiros Voluntários da Amadora.
PT

AMVR/ALM/H/02/4037
s/d
(291 x 210 mm); papel.
Boletim de inscrição para a Associação Humanitária dos Bombeiros Voluntários da Amadora.
PT
Cx. 27

SR/03 – Documentos relativos à AHBV de Coimbra (AMVR/ALM/8/3)

AMVR/ALM/H/03/0030
s/d
(276 x 214 mm); papel.
Comissão Administrativa da Obra (sorteio) - Associação dos Bombeiros Voluntários de Coimbra.
PT
Cx. 001
19 folhas

AMVR/ALM/H/03/0039
s/d
(73 x 117 mm); papel.
Cartão de identidade da Associação Humanitária dos Bombeiros Voluntários de Coimbra.
PT
Cx. 001

AMVR/ALM/H/03/0042
s/d
(80 x 129 mm); papel.
Cartão comercial de fabricante de capacetes e cintos para bombeiros, enviado à corporação dos Bombeiros Voluntários de Coimbra.
PT
Cx. 001

AMVR/ALM/H/03/0044
s/d
(126 x 157 mm); papel.
Modelos de envelopes da Associação Humanitária de Bombeiros Voluntários de Coimbra.
PT
Cx. 001
4 Exemplares

AMVR/ALM/H/03/0045
1952
(68 x 98 mm); papel.
Cartão de livre acesso para as festas da Rainha Sta. Isabel.
PT
Cx. 001

AMVR/ALM/H/03/0046

s/d
(99 x 150 mm); papel.
Programa das cerimónias da inauguração do novo quartel dos Bombeiros Voluntários de Coimbra.
PT
Cx. 001

AMVR/ALM/H/03/0122
1944-04-16
(184 x 217 mm); papel.
Carta da Associação Humanitária dos Bombeiros Voluntários de Coimbra, informando a realização de um simulacro de incêndio.
PT
Cx. 001

AMVR/ALM/H/03/0127
s/d
(285 x 209 mm); papel.
Carta da direção da Associação Humanitária dos Bombeiros Voluntários de Coimbra, ao Ministro das Finanças
PT
Cx. 001
2 Folhas

AMVR/ALM/H/03/0128
s/d

(164 x 285 mm); papel.
Fichas de inscrição e controle de associados da Associação Humanitária dos Bombeiros Voluntários de Coimbra.
PT
Cx. 001
2 Exemplares

AMVR/ALM/H/03/0131
s/d
(274 x 212 mm); papel.
Circular sobre a venda de bilhetes para o sorteio da Associação de Bombeiros Voluntários de Coimbra.
PT
Cx. 001

AMVR/ALM/H/03/0132
1949-08-11
(274 x 218 mm); papel.
Ofício da Câmara Municipal de Coimbra aos Bombeiros Voluntários de Coimbra solicitando listagem do corpo ativo.
PT
Cx. 001

AMVR/ALM/H/03/0133
1950-1951
(200 x 159 mm); papel.
Lista dos corpos gerentes da Associação Humanitária de Bombeiros Voluntários de Coimbra.
PT
Cx. 001

AMVR/ALM/H/03/0136
1947-03-11
(173 x 135 mm); papel.
Convite à direção dos Bombeiros Voluntários de Coimbra para as comemorações do IX Aniversário do Grupo Recreativo de Montes.
PT
Cx. 001

AMVR/ALM/H/03/0137
s/d
(173 x 122 mm); papel.
Lista com a informação sobre os sinais de comando através de apito relativos à atividade dos Bombeiros.
PT
Cx. 001

AMVR/ALM/H/03/0140
s/d
(311 x 210 mm); papel.
Relatório sobre o inquérito feito às contas da comissão do sorteio da Associação Humanitário dos Bombeiros Voluntários de Coimbra.
PT
Cx. 001

AMVR/ALM/H/03/0141
1953-09-08
(300 x 210 mm); papel.
Carta dirigida ao presidente da Comissão Administrativa da Associação Humanitária dos Bombeiros Voluntários de Coimbra.
PT
Cx. 001

AMVR/ALM/H/03/0142
1952-12-28
(224 x 189 mm); papel.
Listagem dos bilhetes premiados nos sorteio dos Bombeiros Voluntários de Coimbra.
PT
Cx. 001
4 Exemplares

AMVR/ALM/H/03/0148
1952-1953
(180 x 159 mm); papel.
Listas da composição dos corpos gerentes da Associação Humanitária dos Bombeiros Voluntários de Coimbra.
PT
Cx. 001
8 Exemplares

AMVR/ALM/H/03/0149
1953
(168 x 108 mm); papel.
Regulamento da Caixa de Auxílio aos Bombeiros Voluntários de Coimbra.
PT

Cx. 001

AMVR/ALM/H/03/0151
s/d
(269 x 211 mm); papel.
Relatório e contas de gerência das obras do quartel dos Bombeiros Voluntários de Coimbra.
PT
Cx. 001

AMVR/ALM/H/03/0163
1949-05-15
(154 x 109 mm); papel.
Convite, com ementa, para o almoço de homenagem ao Exmo. Sr. Dr. Eugénio de Lemos, promovido pela Associação Humanitária dos Bombeiros Voluntários de Coimbra.
PT
Cx. 001
4.1

AMVR/ALM/H/03/0169
1953-03-03
(300 x 211 mm); papel.
Relatório sobre o inquérito feito à escrita da Associação Humanitária dos Bombeiros Voluntários de Coimbra.
PT
Cx. 001

AMVR/ALM/H/03/0174
1951
(280 x 211 mm); papel.
Minuta do regulamento da Caixa de Auxílio aos Bombeiros Voluntários de Coimbra.
PT
Cx. 001

AMVR/ALM/H/03/0177
s/d
(105 x 151 mm); papel.
Cartão de divulgação de automaca da Associação Humanitária dos Bombeiros Voluntários de Coimbra.
PT
Cx. 001
2 Exemplares

AMVR/ALM/H/03/0185
s/d
(70 x 105 mm); papel.
Cartão de identidade da Associação Humanitária dos Bombeiros Voluntários de Coimbra.
PT
Cx. 001

AMVR/ALM/H/03/0192
s/d
(300 x 209 mm); papel.
Programa da festa da inauguração do novo quartel dos Bombeiros Voluntários de Coimbra.
PT
Cx. 001

AMVR/ALM/H/03/0195
1953-11-15
(226 x 170 mm); papel.
Programa da inauguração do novo Quartel dos Bombeiros Voluntários de Coimbra em 15 de novembro de 1953.
PT
Cx. 001

AMVR/ALM/H/03/0196
1951-03-28
(266 x 214 mm); papel.
Mapa descritivo das receitas e despesas das contas das obras do novo quartel dos Bombeiros Voluntários de Coimbra, inaugurado em 1953.
PT
Cx. 001

AMVR/ALM/H/03/0198
s/d
(233 x 159 mm); papel.
Convite para as festas de comemoração do 58º Aniversário da fundação da Associação Humanitária dos Bombeiros Voluntários de Coimbra contendo o programa das referidas comemorações.
PT
Cx. 001
14 Exemplares

AMVR/ALM/H/03/0199
s/d
(341 x 243 mm); papel.
Lista dos bilhetes premiados no "Monumental sorteio a favor das obras do novo quartel da Associação Humanitária dos Bombeiros Voluntários de Coimbra".
PT

Cx.001
4 Exemplares

AMVR/ALM/H/03/0944
s/d
(164 x 112 mm); papel.
Estatutos da Associação Humanitária de Bombeiros Voluntários de Coimbra.
PT
Cx. 008

AMVR/ALM/H/03/0948
s/d
(297 x 217 mm); papel.
Regulamento interno do corpo de cadetes da Associação Humanitária dos Bombeiros Voluntários de Coimbra.
PT
Cx. 008

AMVR/ALM/H/03/0949
s/d
(335 x 221 mm); papel.
Currículo do Bombeiro António Maria da Conceição então falecido.
PT

Cx. 008

AMVR/ALM/H/03/0953
1947
(329 x 110 mm); papel.
Borrão do relatório apresentado pela direção da Associação Humanitária dos Bombeiros Voluntários de Coimbra à Assembleia- Geral.
PT
Cx. 008

AMVR/ALM/H/03/0976
1947-06-09
(335 x 110 mm); papel.
Borrão de ata de reunião relacionada com a Associação Humanitária dos Bombeiros Voluntários de Coimbra.
PT
Cx. 008

AMVR/ALM/H/03/0985
1948-10
(300 x 199 mm); papel.
Certidão passada pela direção da Associação Humanitária dos Bombeiros Voluntários de Coimbra.
PT
Cx. 008

AMVR/ALM/H/03/0987
1947-07-04
(172 x 224 mm); papel.
Telegrama endereçado à Associação Humanitária dos Bombeiros Voluntários de Coimbra, por ocasião do seu aniversário.
PT
Cx. 008

AMVR/ALM/H/03/0988
1947-11-03
(300 x 199 mm); papel.
Carta dirigida ao Comandante da Associação Humanitária dos Bombeiros Voluntários de Coimbra, por Afonso Martins dos Santos Viegas.
PT
Cx. 008

AMVR/ALM/H/03/0989
1947-11-26
(327 x 219 mm); papel.
Carta dirigida ao Presidente da direção da Associação Humanitária dos Bombeiros Voluntários de Coimbra, por António Pinto Magalhães.
PT
Cx. 008

AMVR/ALM/H/03/0990
Inquérito
s/d
(300 x 202 mm); papel.
Inquérito disciplinar a um Bombeiro da Associação Humanitária dos Bombeiros de Coimbra.

PT
Cx. 008

AMVR/ALM/H/03/0991
s/d
(223 x 165 mm); papel.
Apontamentos para inquérito da Associação

Humanitária dos Bombeiros Voluntários de Coimbra.
PT
Cx. 008

AMVR/ALM/H/03/0992
s/d
(121 x 110 mm); papel.
Borrão de carta de Achilles de Almeida dirigida a Álvaro Valente diretor do Boletim da Liga dos Bombeiros Portugueses, sobre a atribuição de um louvor aos Bombeiros de Coimbra pela Câmara Municipal.
PT
Cx. 008

AMVR/ALM/H/03/0993
1947
(180 x 99 mm); papel.
Apontamento sobre número de chamadas telefónicas recebidas no ano de 1947, pela Associação Humanitária dos Bombeiros Voluntários de Coimbra.
PT
Cx. 008

AMVR/ALM/H/03/1012
s/d
(278 x 217 mm); papel.
Relatório de Comando da Associação Humanitária dos Bombeiros Voluntários de Coimbra.
PT
Cx.008

AMVR/ALM/H/03/1013
1947
(322 x 223 mm); papel.
Boletim de estatística referente à atividade da Associação Humanitária dos Bombeiros Voluntários de Coimbra.
PT
Cx. 008

AMVR/ALM/H/03/4043
1947-04-21
(277 x 214 mm); papel.
Cópia de declaração referente a empréstimo de Maria Helena Fernandes de Almeida para aquisição do carro Ford V.8 - AD-65-85 à Associação Humanitária de Bombeiros Voluntários de Coimbra.
PT
Cx. 27

AMVR/ALM/H/03/4133
s/d
(79 x 122 mm); papel.
Panfleto comercial enviado para os Bombeiros Voluntários de Coimbra do fabricante de capacetes e cintos para Bombeiros, Manuel da Conceição Jorge.

PT
Cx. 028

SR/04 – Documentos relativos à AHBV Portuenses (AMVR/ALM/8/4)

AMVR/ALM/H/04/1021
1924-04-09
(110 x 85 mm); papel.
Estatutos da Associação Humanitária dos Bombeiros Voluntários Portuenses.
PT
Cx. 008

AMVR/ALM/H/04/4031
s/d
(265 x 212 mm); papel.
Folhas timbradas para ofício pertencentes à Associação Humanitária dos Bombeiros Voluntários Portuenses.
PT
Cx. 27

SR/05 – Documentos relativos à AHBV Salvação Pública e Cruz Branca de Vila Real

AMVR/ALM/H/05/0256
1939
(349 x 121 mm); papel.
Programa das Festas do 42º aniversário da Associação Humanitária dos Bombeiros Voluntários de Salvação Pública e Cruz Branca de Vila Real.
PT
Cx. 002

AMVR/ALM/H/05/0257

1940-01-06
(196 x 126 mm); papel.
Programa das festas do 43º aniversário da Associação dos Bombeiros Voluntários de Salvação Pública e Cruz Branca de Vila Real.
PT
Cx. 002

AMVR/ALM/H/05/0276
1964-12-31
(223 x 339 mm); papel.
Programa das festas do 68º aniversário da Associação Humanitária dos Bombeiros Voluntários de Salvação Pública e Cruz Branca de Vila Real.
PT
Cx. 002
2 Exemplares

AMVR/ALM/H/05/0332
s/d
(327 x 332 mm); papel.
Borrão de memorando para sindicante à AHBV de Salvação Pública e Cruz Branca de Vila Real.

PT
Cx. 003

AMVR/ALM/H/05/0376
1974-01-06
(224 x 174 mm); papel.
Programa das festas do 77º aniversário da AHBV de Salvação Pública e Cruz Branca de Vila Real.
Cx. 003
4.1

AMVR/ALM/H/05/0428
s/d
(326 x 216 mm); papel.
Sinopse da história da AHBV de Salvação Pública e Cruz Branca de Vila Real.
PT
Cx. 004

AMVR/ALM/H/05/0803
1916-08-13
(340 x 209 mm); papel.
Convocatória para reunião extraordinária da Assembleia Geral dos Bombeiros Voluntários de Vila Real relacionada com a construção do novo quartel.
PT
Cx. 007

AMVR/ALM/H/05/0878
1907-01-06
(240 x 165 mm); papel.
Programa do espetáculo de gala da comemoração do 10º aniversário da fundação da AHBV de Salvação Pública e Cruz Branca de Vila Real.
PT
Cx. 007
4.1
2 Exemplares

AMVR/ALM/H/05/0906
1945-01-06
(176 x 128 mm); papel.
Programa das festas promovidas no 48º aniversário pela AHBV de Salvação Pública e Cruz Branca de Vila Real.
PT
Cx. 007
8.2
2 Exemplares

AMVR/ALM/H/05/0909
1949-01-06
(225 x 168 mm); papel.
Programa das festas em comemoração do 52º aniversário da AHBV de Salvação Pública e Cruz Branca de Vila Real.
PT
Cx. 008

AMVR/ALM/H/05/0911

1951-01-06
(228 x 340 mm); papel.
Programa das festas promovidas pela Associação Humanitária dos Bombeiros Voluntários de Salvação Pública e Cruz Branca de Vila Real em comemoração do 54º aniversário da sua fundação.
PT
Cx. 008
8.2

AMVR/ALM/H/05/0912
1952-01-06
(221 x 167 mm); papel.
Programa das festas promovidas pela Associação Humanitária dos Bombeiros Voluntários de Salvação Pública e Cruz Branca de Vila Real em comemoração do 55º aniversário da sua fundação.
PT
Cx. 008

AMVR/ALM/H/05/0914
1955-01-06
(217 x 169 mm); papel.
Programa das festas promovidas pela AHBV de Salvação Pública e Cruz Branca de Vila Real em comemoração do 58º aniversário da sua fundação.
PT
Cx. 008
8.2

AMVR/ALM/H/05/0915
1956-01-06
(305 x 215 mm); papel.
Programa das festas promovidas pela AHBV de Salvação Pública e Cruz Branca de Vila Real.
PT
Cx. 008

AMVR/ALM/H/05/0916
1957
(215 x 151 mm); papel.
Programa das festas promovidas pela AHBV de Salvação Pública e Cruz Branca de Vila Real em comemoração do 60º aniversário da sua fundação.
PT
Cx. 008

AMVR/ALM/H/05/0918
1959-01-06
(276 x 198 mm); papel.
Programa das festas promovidas pela AHBV de Salvação Pública e Cruz Branca de Vila Real.
PT
Cx. 008
3 Exemplares

AMVR/ALM/H/05/0921
1962-01-06
(220 x 167 mm); papel.
Programa das festas promovidas pela AHBV de Salvação Pública e Cruz Branca de Vila Real em comemoração do 65º aniversário da sua fundação.
PT

Cx. 008
9 Exemplares

AMVR/ALM/H/05/0927
1968-01-06
(211 x 150 mm); papel.
Programa das festas promovidas pela AHBV de Salvação Pública e Cruz Branca de Vila Real.
PT
Cx. 008
4 Exemplares

AMVR/ALM/H/05/0928
1967-01-04
(226 x 165 mm); papel.
Convite à população para a inauguração do novo Quartel da AHBV de Salvação Pública e Cruz Branca de Vila Real com a presença do então Ministro das Obras Públicas.
PT
Cx. 008

AMVR/ALM/H/05/0930
s/d
(216 x 153 mm); papel.
Convite da direção AHBV de Salvação Pública e Cruz Branca de Vila Real para o batismo de uma ambulância.
PT
Cx. 008
2 Exemplares

AMVR/ALM/H/05/0932
s/d
(301 x 221 mm); papel.
Programa do dia do bombeiro organizado pela AHBV de Salvação Pública e Cruz Branca de Vila Real.
PT
Cx. 008
4 Exemplares

AMVR/ALM/H/05/0933
1973-01-05
(214 x 152 mm); papel.
Programa das festas promovidas pela AHBV de Salvação Pública e Cruz Branca de Vila Real em comemoração do 76º aniversário da sua fundação.
PT
Cx. 008
4 Exemplares

AMVR/ALM/H/05/0936
1976-01-11
(212 x 152 mm); papel.
Programa das festas organizadas pela AHBV de Salvação Pública e Cruz Branca de Vila Real.
PT
Cx. 008
16 Exemplares

AMVR/ALM/H/05/0937
1977-01-09
(212 x 152 mm); papel.
Programa das comemorações do 80º aniversário da AHBV de Salvação Pública e Cruz Branca de Vila Real.
PT
Cx. 008
8 Exemplares

AMVR/ALM/H/05/0938
1978-01-08
(304 x 212 mm); papel.
Programa das festas do 81º aniversário da AHBV de Salvação Pública e Cruz Branca de Vila Real.
PT
Cx. 008

AMVR/ALM/H/05/0939
1979
(323 x 427 mm); papel.
Programa de bailes de carnaval organizados pela AHBV de Salvação Pública e Cruz Branca de Vila Real.
PT
Cx. 008
2 Exemplares

AMVR/ALM/H/05/0940
1980-01-06
(295 x 209 mm); papel.
Programa das comemorações do 83º aniversário da AHBV de Salvação Pública e Cruz Branca de Vila Real.
PT
Cx. 008
2 Exemplares

AMVR/ALM/H/05/0941
1981-01-11
(296 x 210 mm); papel.
Programa geral do 84º aniversário da AHBV de Salvação Pública e Cruz Branca de Vila Real.
PT
Cx. 008
4 Exemplares

AMVR/ALM/H/05/0942
1980-01-06
(508 x 337 mm); papel.
Programa de festas do 85º aniversário da AHBV de Salvação Pública e Cruz Branca de Vila Real.
PT
Cx. 008
3 Exemplares

AMVR/ALM/H/05/1028
1946-12-13
(275 x 215 mm); papel.
Circular sobre a comemoração das bodas de ouro da AHBV de Salvação Pública e Cruz Branca de Vila Real.

PT
Cx. 009

AMVR/ALM/H/05/1035
s/d
(296 x 210 mm); papel.
Tabela de toques para incêndios - Inspeção de Incêndios - Câmara Municipal de Vila Real.
PT
Cx. 009

AMVR/ALM/H/05/1036
s/d
(296 x 210 mm); papel.
Cópia do depoimento de inquérito à AHBV de Salvação Pública e Cruz Branca de Vila Real,

efetuada pelo comandante da PSP.
PT
Cx. 009

AMVR/ALM/H/05/2652
1982-02-04
(223 x 164 mm); papel.
Convocatória para Assembleia Geral da AHBV de Salvação Pública e Cruz Branca de Vila Real.
PT
Cx. 018

AMVR/ALM/H/05/3720
1917-01-06
(106 x 83 mm); papel.
Regulamento da Caixa de Pensões e Subsídios "Moraes Serrão" da AHBV de Salvação Pública e Cruz Branca de Vila Real.
PT
Cx. 024

AMVR/ALM/H/05/3721
1928-01-06
(170 x 113 mm); papel.
Programa das festas promovidas pela AHBV de Salvação Pública e Cruz Branca de Vila Real, no 31º aniversário da sua fundação.
PT
Cx. 024

AMVR/ALM/H/05/3723
1928-03-11
(164 x 109 mm); papel.
Homenagem da AHBV de Salvação Pública e Cruz Branca de Vila Real aos seus camaradas de Felgueiras.
PT
Cx. 024

AMVR/ALM/H/05/3726
1934
(299 x 199 mm); papel.
Lista de subscrição em benefício do Bombeiro da AHBV de Salvação Pública e Cruz Branca de Vila Real, Valdemiro Ramos, inutilizado no exercício de 1 de janeiro de 1934, patrocinada pelos seus camaradas.
PT
Cx. 024

AMVR/ALM/H/05/3729
1940-11-16
(216 x 153 mm); papel.
Convocatória para Assembleia Geral da AHBV de Salvação Pública e Cruz Branca de Vila Real.
PT

AMVR/ALM/H/05/3793
s/d
(89 x 143 mm); papel.
Convite da AHBV de Salvação Pública e Cruz Branca de Vila Real para a receção ao Presidente da Assembleia-Geral dos Bombeiros Voluntários de Coimbra.
PT
Cx. 025

AMVR/ALM/H/05/3829
s/d
(127 x 113 mm); papel.
Circular da AHBV de Salvação Pública e Cruz Branca de Vila Real para envio de bilhetes para espetáculo no Teatro Avenida.
PT
Cx. 025

AMVR/ALM/H/05/3853
s/d
(297 x 210 mm); papel.
Proposta de sócio para a AHBV de Salvação Pública e Cruz Branca de Vila Real.
PT
Cx. 025
2 Exemplares

AMVR/ALM/H/05/3856
1967-02-13
(273 x 212 mm); papel.
Convocatória para a Assembleia Geral da AHBV de Salvação Pública e Cruz Branca de Vila Real.
PT
Cx. 025

AMVR/ALM/H/05/3945
1947-01-05
(158 x 89 mm); papel.
Menu do lanche de confraternização das bodas de ouro da AHBV de Salvação Pública e Cruz Branca de Vila Real.

PT
Cx. 027

AMVR/ALM/H/05/3947
1947-01-06
(220 x 140 mm); papel.
Discurso proferido por Armando Augusto Ribeiro, presidente da AHBV de Salvação Pública e Cruz Branca de Vila Real, no Teatro Avenida de Vila Real, no dia do aniversário da corporação.

PT
Cx. 026

AMVR/ALM/H/05/3978
1979-01-31
(220 x 167 mm); papel.
Convocatória de Assembleia Geral da AHBV de Salvação Pública e Cruz Branca de Vila Real.
PT
Cx. 027

AMVR/ALM/H/05/3979
1980-01-22
(220 x 167 mm); papel.
Convocatória de Assembleia Geral da AHBV de Salvação Pública e Cruz Branca de Vila Real.
PT
Cx. 027

AMVR/ALM/H/05/3981
1975-01-18
(221 x 165 mm); papel.
Convocatória de Assembleia Geral da AHBV de Salvação Pública e Cruz Branca de Vila Real.
PT
Cx. 027
3 Exemplares

AMVR/ALM/H/05/3982
1974-05-22
(221 x 167 mm); papel.
Convocatória de Assembleia Geral Extraordinária da AHBV de Salvação Pública e Cruz Branca de Vila Real.
PT
Cx. 027
2 Exemplares

AMVR/ALM/H/05/3983
s/d
(225 x 170 mm); papel.
Modelos de medalhas referentes à AHBV de Salvação Pública e Cruz Branca de Vila Real.
PT
Cx. 027
3 Exemplares

AMVR/ALM/H/05/3991
1976-04-21
(223 x 163 mm); papel.
Comunicado de projeção de filmes de cartaz três vezes por semana, promovido pela AHBV de Salvação Pública e Cruz Branca de Vila Real.
PT
Cx. 027

AMVR/ALM/H/05/4019
1970-05-05
(215 x 152 mm); papel.
Convocatória da Assembleia Geral da AHBV de Salvação Pública e Cruz Branca de Vila Real.

PT
Cx. 27

AMVR/ALM/H/05/4021
1964-10-06
(279 x 224 mm); papel.
Convite para sessão de receção do comandante honorário Heitor Correia de Matos da AHBV de Salvação Pública e Cruz Branca de Vila Real.
PT
Cx. 27

AMVR/ALM/H/05/4022
1972-07
(296 x 211 mm); papel.
Circular aos associados da AHBV de Salvação Pública e Cruz Branca de Vila Real referente a sessões de cinema.
PT
Cx. 27

AMVR/ALM/H/05/4025
s/d
(190 x 210 mm); papel.
Inquérito sobre o comandante Heitor Correia de Matos da AHBV de Salvação Pública e Cruz

Branca de Vila Real.
PT
Cx. 27

AMVR/ALM/H/05/4027
s/d
(216 x 153 mm); papel.
Aviso de alteração aos estatutos da AHBV de Salvação Pública e Cruz Branca de Vila Real referente às sessões culturais.
PT
Cx. 27

AMVR/ALM/H/05/4053
1970
(297 x 209 mm); papel.
Circular aos sócios da AHBV de Salvação Pública e Cruz Branca de Vila Real sobre as comemorações dos 75 anos de existência.
PT
Cx. 27

SR/H/06 – Documentos relativos à AHBV de Vila Real e Cruz Verde (AMVR/ALM/8/6)

AMVR/ALM/H/06/0016
s/d
(93 x 129 mm); papel; p/b.
Legenda identificativa de fotografia.
PT
Cx. 001
Não contém a prova a que a legenda se refere.

AMVR/ALM/H/06/0499
1963-01-01
(217 x 136 mm); papel.
Programa do 72º aniversário da fundação da AHBV de Vila Real e Cruz Verde.
PT
Cx. 005

AMVR/ALM/H/06/0804
1941
(223 x 161 mm); papel.
Programa das bodas de ouro da AHBV de Vila Real e Cruz Verde.
PT
Cx. 007
4.1

AMVR/ALM/H/06/0808
s/d
(339 x 244 mm); papel.
Programa das festas comemorativas do cinquentenário da fundação da AHBV de Vila Real e Cruz Verde.
PT
Cx. 007
2 Exemplares

AMVR/ALM/H/06/0811
s/d
(167 x 109 mm); papel.
Carta a enviar o bilhete para o sarau de gala comemorativo do aniversário da instalação da AHBV de Vila Real e Cruz Verde.
PT
Cx. 007
8 Exemplares

AMVR/ALM/H/06/0812
s/d
(281 x 225 mm); papel.
Hino da AHBV de Vila Real e Cruz Verde com Letra de Mário Proença.
PT
Cx. 007

AMVR/ALM/H/06/0816
1942-01-01
(240 x 334 mm); papel.
Programa da soirée de gala para festejar o 51º aniversário da AHBV de Vila Real e Cruz Verde.
PT
Cx. 007

AMVR/ALM/H/06/0817
1950-01
(215 x 149 mm); papel.
Programa do espetáculo no Teatro Circo comemorativo do 59º aniversário da Associação Humanitária dos Bombeiros Voluntários de Vila Real e Cruz Verde / Comendador Botelho.
PT
Cx. 007

AMVR/ALM/H/06/0819
1955-01-01

(202 x 160 mm); papel.
Programa das comemorações do 62º Aniversário da fundação da AHBV de Vila Real e Cruz Verde.
PT
Cx. 007

AMVR/ALM/H/06/0821
1955
(210 x 160 mm); papel.
Programa das Comemorações do 64º Aniversário da fundação da AHBV de Vila Real e Cruz Verde.
PT
Cx. 007

AMVR/ALM/H/06/0822
1957-05-19
(211 x 148 mm); papel.
Programa das cerimónias do batismo da nova viatura pronto-socorro da AHBV de Vila Real e Cruz Verde.
PT
Cx. 007

AMVR/ALM/H/06/0823
1958-05-19
(211 x 161 mm); papel.
Programa das Comemorações do 68º Aniversário da fundação da AHBV de Vila Real e Cruz Verde.
PT
Cx. 007

AMVR/ALM/H/06/0824
1960-01-01
(211 x 161 mm); papel.
Programa das Comemorações do 69º Aniversário da fundação da AHBV de Vila Real e Cruz Verde.
PT
Cx. 007
4.1

AMVR/ALM/H/06/0825
1961-01-01
(211 x 161 mm); papel.
Programa das Comemorações do 70º Aniversário da fundação da AHBV de Vila Real e Cruz Verde.
PT
Cx. 007
2 Exemplares

AMVR/ALM/H/06/0826
1963-01-01
(215 x 137 mm); papel.
Programa das Comemorações do 71º Aniversário da fundação da AHBV de Vila Real e Cruz Verde.
PT
Cx. 007

AMVR/ALM/H/06/0827
1963-01-01
(215 x 137 mm); papel.
Programa das Comemorações do 72º Aniversário da fundação da AHBV de Vila Real e Cruz Verde.
PT
Cx. 007

AMVR/ALM/H/06/0828
1964-01-01
(225 x 112 mm); papel.
Programa das Comemorações do 73º Aniversário da fundação da AHBV de Vila Real e Cruz Verde.
PT
Cx. 007
2 Exemplares

AMVR/ALM/H/06/0829
1965-01-01
(222 x 169 mm); papel.
Programa das Comemorações do 74º Aniversário da fundação da AHBV de Vila Real e Cruz Verde.
PT
Cx. 007
4.1
3 Exemplares

AMVR/ALM/H/06/0830
1966-01-01
(299 x 198 mm); papel.
Programa do espetáculo comemorativo das bodas de diamante da AHBV de Vila Real e Cruz Verde.

PT
Cx. 007

AMVR/ALM/H/06/0831
1967-01-01
(222 x 171 mm); papel.
Programa das Comemorações do 76º Aniversário da fundação da AHBV de Vila Real e Cruz Verde.
PT
Cx. 007

AMVR/ALM/H/06/0832
1968-01-01
(220 x 170 mm); papel.
Programa das Comemorações do 77º Aniversário da fundação da AHBV de Vila Real e Cruz Verde.

PT
Cx. 007
5 Exemplares

AMVR/ALM/H/06/0833
1969-01-01
(220 x 170 mm); papel.
Programa das Comemorações do 78º Aniversário da fundação da AHBV de Vila Real e Cruz Verde.
PT
Cx. 007
3 Exemplares

AMVR/ALM/H/06/0834
1970-01-01
(220 x 170 mm); papel.
Programa das Comemorações do 79º Aniversário da fundação da AHBV de Vila Real e Cruz Verde.
PT
Cx. 007
3 Exemplares

AMVR/ALM/H/06/0835
1970-01-01
(220 x 170 mm); papel.
Programa das comemorações do 80º aniversário da fundação da AHBV de Vila Real e Cruz Verde.
PT
Cx. 007
3 Exemplares

AMVR/ALM/H/06/0836
1972-01-01
(220 x 170 mm); papel.
Programa das comemorações do 81º aniversário da fundação da AHBV de Vila Real e Cruz Verde.
PT
Cx. 007
5 Exemplares

AMVR/ALM/H/06/0837
1973-01-01
(220 x 170 mm); papel.
Programa das comemorações do 82º aniversário da fundação da AHBV de Vila Real e Cruz Verde.
PT
Cx. 007
5 Exemplares

AMVR/ALM/H/06/0839
1975-01-01
(223 x 170 mm); papel.
Programa das comemorações do 83º aniversário da fundação da AHBV de Vila Real e Cruz Verde.

PT
Cx. 007
6 Exemplares

AMVR/ALM/H/06/0840
1976-01-01
(223 x 170 mm); papel.
Programa das comemorações do 85º aniversário da fundação da AHBV de Vila Real e Cruz Verde.
PT
Cx. 007
3 Exemplares

AMVR/ALM/H/06/0841
1977-01-01
(223 x 170 mm); papel.
Programa das comemorações do 86º Aniversário da fundação da AHBV de Vila Real e Cruz Verde.

PT
Cx. 007

AMVR/ALM/H/06/0842
1978-01-01
(332 x 223 mm); papel.
Programa das comemorações do 87º aniversário da fundação da AHBV de Vila Real e Cruz Verde.
PT
Cx. 007

AMVR/ALM/H/06/0843
1979-01-01
(332 x 223 mm); papel.
Programa das comemorações do 88º aniversário da Fundação da AHBV de Vila Real e Cruz Verde.
PT
Cx. 007
2 Exemplares

AMVR/ALM/H/06/0844
1980-01-01
(295 x 209 mm); papel.
Programa das comemorações do 89º aniversário da Fundação da AHBV de Vila Real e Cruz Verde.
PT
Cx. 007
2 Exemplares

AMVR/ALM/H/06/0845
1981-01-01
(295 x 209 mm); papel.
Programa das comemorações do 90º aniversário da Fundação da AHBV de Vila Real e Cruz Verde.
PT
Cx. 007
2 Exemplares

AMVR/ALM/H/06/0846
1982-01-01
(295 x 209 mm); papel.
Programa das comemorações do 91º aniversário da AHBV de Vila Real e Cruz Verde.
PT
Cx. 007

AMVR/ALM/H/06/0847
1966-01-01
(209 x 206 mm); papel.
Pograma do espetáculo comemorativo das bodas de diamante da AHBV de Vila Real e Cruz Verde.
PT
Cx. 007
4 Exemplares

AMVR/ALM/H/06/0849
1980-12-31
(432 x 315 mm); papel.
Cartaz da passagem do Ano 80/81 no salão nobre da AHBV de Vila Real e Cruz Verde, com o conjunto "Feeling".
PT
Cx. 007
4.1

AMVR/ALM/H/06/0861
1974-01-01
(222 x 170 mm); papel.
Programa das comemorações do 83º aniversário da fundação da AHBV de Vila Real e Cruz Verde.
PT
Cx. 007
6 Exemplares

AMVR/ALM/H/06/0863
s/d
(300 x 222 mm); papel.
Comunicado da AHBV de Vila Real e Cruz Verde relativo a acusações de que a associação foi alvo.
PT
Cx. 007
3 Exemplares

AMVR/ALM/H/06/3960
1946-12
(159 x 107 mm); papel.
Cartão com quadras aos Bombeiros Voluntários de Ajuda Cruz Verde, por João Linhares Barbosa.
PT
Cx. 027

SR/07 – Documentos relativos à Associação de

Socorros Mútuos dos Empregados no Comércio e Indústria de Coimbra

AMVR/ALM/H/07/3809
s/d
(96 x 160 mm); papel.
Ficha de associado da Associação de Socorros Mútuos dos Empregados no Comércio e Indústria de Coimbra.
PT
Cx. 025

SR/08 – Documentos relativos às Comissões de Homenagem a Carvalho Araújo

AMVR/ALM/H/08/0068
1981
(163 x 115 mm); papel.
Envelopes alusivos ao centenário do nascimento de Carvalho Araújo e ao 75º aniversário da linha do Vale Corgo.
PT
Cx. 001
4 Exemplares

AMVR/ALM/H/08/0069
1981
(212 x 150 mm); papel.
Programa da Mostra de filatelia do 1º centenário de Carvalho Araújo.
PT
Cx. 001
2 Folhas

AMVR/ALM/H/08/0071
1981
(240 x 167 mm); papel.
Livro "A vida e os feitos de Carvalho Araújo no centenário do seu nascimento".
PT
Cx. 001
2 livros

AMVR/ALM/H/08/0076
1981-05
(213 x 300 mm); papel.
Programa das comemorações do 1º centenário do nascimento de Carvalho Araújo: " A Banda Armada em Vila Real".
PT
Cx. 001
2 Folhas

AMVR/ALM/H/08/0079
1981-05
(300 x 240 mm); papel.
Programa das comemorações do 1º centenário do nascimento de Carvalho Araújo.
PT
Cx. 001

AMVR/ALM/H/08/0080
1968-10-14
(343 x 279 mm); papel.
Cartão da homenagem a José Botelho de Carvalho Araújo, no cinquentenário do combate em que morreu ao serviço da pátria.
PT
Cx. 001

AMVR/ALM/H/08/0081
1981-05-18
(320 x 219 mm); papel.
Cartão da homenagem a José Botelho de Carvalho Araújo, no centenário do seu nascimento.
PT
Cx. 001

AMVR/ALM/H/08/0089
1981
(97 x 147 mm); papel.
Postal alusivo ao centenário do nascimento de José Botelho de Carvalho Araújo.
PT
Cx. 001
2 Livros

SR/09 – Documentos relativos à Liga dos Bombeiros Portugueses

AMVR/ALM/H/09/1005
s/d
(177 x 216 mm); papel.
Boletim de inscrição para o VIII Congresso Nacional de Bombeiros da Liga dos Bombeiros Portugueses, realizado de 5 a 9 de agosto em Lisboa.
PT
Cx. 008

AMVR/ALM/H/09/1015
1932
(213 x 147 mm); papel.
Estatutos da Liga dos Bombeiros Portugueses.
PT
Cx. 008

AMVR/ALM/H/09/1022
1949-03-22
(339 x 216 mm); papel.
Circular da Liga dos Bombeiros Portugueses, dirigida a António Pinto Magalhães.
PT
Cx. 008
8.11

AMVR/ALM/H/09/1023
1953
(296 x 215 mm); papel.
Relatório financeiro da Liga dos Bombeiros Portugueses.
PT
Cx. 008
9 Folhas

AMVR/ALM/H/09/1024
1952-08-22
(337 x 220 mm); papel.
Circular da Liga dos Bombeiros Portugueses.
Cx. 008

AMVR/ALM/H/09/1025
1949-03-26
(282 x 217 mm); papel.
Circular da Liga dos Bombeiros Portugueses dirigida ao Comandante dos Bombeiros Voluntários de Coimbra.
PT
Cx. 009
8.11

AMVR/ALM/H/09/2653
1952
(213 x 147 mm); papel.
Relatório do Conselho Administrativo e Técnico do biénio de 1951-1952 da Liga dos Bombeiros Portugueses.
PT
Cx. 018

AMVR/ALM/H/09/4045
s/d
(91 x 141 mm); papel.
Cartão de visita da Liga dos Bombeiros Portugueses, com saudações de um ano cheio de prosperidades..
PT
Cx. 27

AMVR/ALM/H/09/4055
s/d
(225 x 169 mm); papel.
Boletins de inscrição para sócio da Liga dos Bombeiros Portugueses.
PT
Cx. 27
3 Exemplares

AMVR/ALM/H/09/4335
1947-08-08
(269 x 215 mm); papel.
Circular da Liga dos Bombeiros Portugueses sobre o Boletim dos Bombeiros.
Cx.30

SR/10 – Documentos relativos ao Núcleo Cultural Municipal de Vila Real

AMVR/ALM/H/10/0040
s/d
(291 x 210 mm); papel.
Ficha de registo de autores do Dicionário de Autores Transmontanos.
PT
Cx. 001
10 Exemplares

AMVR/ALM/H/10/0075
1981
(420 x 297 mm); papel.
Listagem da exposição fotográfica: "Vila Real ontem e hoje".
PT
Cx. 001

SR/11 – Documentos relativos ao Sport Clube de Vila Real

AMVR/ALM/H/11/0204

1974
(305 x 214 mm); papel.
Boletim do "Sport Club de Vila Real".
PT
Cx. 002
5 Exemplares

AMVR/ALM/H/11/0242
[1923]
(195 x 250 mm); papel.
Regulamento e desenhos sem escala do stand de tiro aos pombos do Sport Clube de Vila Real.
PT
Cx. 002

SR/12 – Documentos relativos à União Artística Vilarealense

AMVR/ALM/H/12/0260
1909-11-01
(192 x 142 mm); papel.
Programa de Festas do 16º aniversário da União Artística de Vila Real.
PT
Cx. 002

AMVR/ALM/H/12/0284
1969-10-20
(214 x 160 mm); papel.
Programa das Festas do 59º aniversário da União Artística de Vila Real.
PT
Cx. 002

AMVR/ALM/H/12/0503
1925-11-01
(186 x 144 mm); papel.
Programa do 16º aniversário da fundação da União Artística Vilarealense.
PT
Cx. 005

AMVR/ALM/H/12/0508
1960-10-29
(224 x 167 mm); papel.
Programa do 50º aniversário (bodas de ouro) da Fundação da União Artística Vilarealense.
PT
Cx. 005

AMVR/ALM/H/12/0509
1961-10-31
(170 x 150 mm); papel.
Programa do espetáculo promovido pela União Artística de Vila Real para comemoração do 51º aniversário da sua fundação.
PT
Cx. 005

AMVR/ALM/H/12/0510
1962-11-01
(170 x 149 mm); papel.
Programa do espetáculo promovido pela União Artística de Vila Real para comemoração do 52º aniversário da sua fundação.
PT
Cx. 005

AMVR/ALM/H/12/0511
1964-10-31
(214 x 160 mm); papel.
Programa do espetáculo promovido pela União Artística de Vila Real para comemoração do 54º aniversário da sua fundação.
PT
Cx. 005

AMVR/ALM/H/12/0512
1965-10-30
(214 x 160 mm); papel.
Programa do espetáculo promovido pela União Artística de Vila Real para comemoração do 55º aniversário da sua fundação.
PT
Cx. 005

AMVR/ALM/H/12/0513
1966-10-29
(214 x 161 mm); papel.
Programa do espetáculo promovido pela União Artística de Vila Real para comemoração do 56º aniversário da sua fundação.
PT
Cx. 005

AMVR/ALM/H/12/0514
1967-10-31
(214 x 160 mm); papel.
Programa do espetáculo promovido pela União Artística de Vila Real para comemoração do 57º

aniversário da sua fundação.
PT
Cx. 005

AMVR/ALM/H/12/0515
1968-10-31
(214 x 160 mm); papel.
Programa do espetáculo promovido pela União Artística de Vila Real para comemoração do 58º aniversário da sua fundação.
PT
Cx. 005

AMVR/ALM/H/12/0516
1969-10-31
(214 x 160 mm); papel.
Programa do espetáculo promovido pela União Artística de Vila Real para comemoração do 59º aniversário da sua fundação.
Cx. 005

AMVR/ALM/H/12/0517
1971-10-30
(214 x 160 mm); papel.
Programa do espetáculo promovido pela União Artística de Vila Real para comemoração do 61º aniversário da sua fundação.
PT
Cx. 005

AMVR/ALM/H/12/0518
1974-10-31
(214 x 160 mm); papel.
Programa do espetáculo promovido pela União Artística de Vila Real para comemoração do 64º aniversário da sua fundação.
PT
Cx. 005
6 Exemplares

AMVR/ALM/H/12/0524
1966-10-15
(150 x 106 mm); papel.
Envio de bilhete para o espetáculo comemorativo do 56º aniversário da Fundação da União Artística Vilarealense pela direção desta coletividade.
PT
Cx. 005

AMVR/ALM/H/12/0851
s/d
(159 x 103 mm); papel.
Panfleto do Grupo Dramático e Recreativo "Flor de Pedrouços", com canção em homenagem à Cidade de Vila Real, no 55º Aniversário da União Artística Vila- Realense.
PT
Cx. 007

ÍNDICE GERAL

Índice geral

A. Almeida - 0802

A. Camilo Fernandes – 0001

Abílio Alves - 0353

Academia Vilarealense – 0236, 3566, 3570, 3574, 3578, 4070, 3559, 0225, 0599, 3542, 3557

Achilles de Almeida - 0353, 0480,0303,0379, 0390, 0504, 2738, 3958

Adelino Samardã - 0862

AHBV de Coimbra – 0147, 0157, 0172

Alberto Barbosa – 0434

Alberto Ferreira de Almeida Neto - 3936

Alberto Miranda - 0522, 0279

Álvaro de Castro – 0790

Álvaro Valente - 0962, 0978

Alves Amorim – 0281

Amadeu do Vale – 0434

António Alvares Guedes Vaz - 0801

António Alves Caldeira - 0182

António da Costa Oliveira - 4152

António Feliciano Fernandes - 0884

António José da Silva – 0896

António Luís Gonçalves Pureza – 0477

António Romano - 0801

António Valente da Fonseca, Bispo – 0263

António Vieira de Oliveira - 0454

Apontamentos - 0374, 0380, 0381, 0389, 0393, 0395, 0401, 0477

Arlindo Castro Ferreira Muaze Almeida - 0504

Armando Mansilha de Almeida - 0548

Artigos de jornal – 0539, 3976, 0043, 0150, 0162, 0291, 0292, 0295, 0296, 0298, 0301, 0321, 0453, 0525, 0528, 0536, 0540, 0553, 0554, 0556, 0560, 0569, 0578, 0582, 0583, 0584, 0585, 0586, 0587, 0588, 0589, 0604, 0605, 0606, 0614, 0617, 0618, 0619, 0620, 0621, 0622, 0623, 0626, 0631, 0632, 0637, 0638, 0639, 0640, 0641, 0642, 0643, 0644, 0645, 0646, 0647, 0648, 0649, 0650, 0651, 0653, 0655, 0657, 0658, 0659, 0660, 0661, 0662, 0663, 0664, 0665, 0667, 0668,

0669, 0670, 0671, 0672, 0673, 0674, 0675, 0676, 0677, 0678, 0679, 0680, 0681, 0682, 0683, 0684, 0685, 0686, 0687, 0688, 0689, 0690, 0691, 0692, 0694, 0697, 0706, 0715, 0716, 0718, 0719, 0722, 0724, 0725, 0726, 0732, 0733, 0734, 0735, 0736, 0737, 0738, 0739, 0740, 0741, 0742, 0743, 0744, 0745, 0746, 0747, 0748, 0749, 0750, 0751, 0752, 0753, 0754, 0755, 0756, 0757, 0758, 0759, 0760, 0761, 0763, 0764, 0765, 0766, 0767, 0779, 0780, 0782, 0783, 0784, 0785, 0787, 0788, 0789, 0792, 0793, 0795, 0796, 0799, 0800, 0855, 0876, 0974, 0978, 3543, 3546, 3547, 3565, 3716, 3727, 3735, 3741, 3742, 3743, 3744, 3745, 3746, 3747, 3748, 3749, 3750, 3751, 3762, 3776, 3779, 3780, 3781, 3791, 3794, 3795, 3825, 3880, 3883, 3884, 3938, 3939, 3962, 3963, 3964, 3965, 3966, 3967, 3968, 3969, 3970, 3996, 3997, 3998, 3999, 4000, 4001, 4002, 4003, 4005, 4006, 4012, 4013, 4014, 4016, 4017, 4018, 4035, 4038, 4039, 4040, 4063.

Assistência aos leprosos – 0728, 0796

Associação Humanitária Bombeiros Voluntários da Amadora – 0945, 0038, 4037.

Associação Humanitária Bombeiros Voluntários de Carnaxide - 0986

Associação Humanitária Bombeiros Voluntários de Coimbra – 0118, 0123, 0135, 0170, 0182, 0194, 0520, 4047, 0030, 0039, 0042, 0044, 0045, 0046, 0122, 0127, 0128, 0131, 0132, 0133, 0136, 0137, 0140, 0141, 0142, 0148, 0149, 0151, 0163, 0169, 0174, 0177, 0185, 0192, 0195, 0196, 0198, 0199, 0944, 0948, 0949, 0953, 0976, 0985, 0987, 0988, 0989, 0990, 0991, 0992, 0993, 1012, 1013, 4043, 4133.

Associação Humanitária Bombeiros Voluntários de Fafe - 3923

Associação Humanitária Bombeiros Voluntários de Oliveira de Azeméis - 4046

Associação Humanitária Bombeiros Voluntários de Sabrosa - 3337

Associação Humanitária Bombeiros Voluntários de Salvação Pública e Cruz Branca de Vila Real – 0017, 0058, 0256, 0257, 0276, 0305, 0327, 0332, 0353,0370, 0364, 0376, 0423, 0428, 0803, 0807, 0810, 0814, 0820, 0852, 0864, 0869, 0873, 0875, 0878, 0879, 0880, 0881, 0882, 0885, 0886, 0887, 0888, 0889, 0890, 0892, 0893, 0895, 0904, 0905, 0906, 0909, 0910, 0911, 0912, 0913, 0914, 0915, 0916, 0917, 0918, 0921, 0927, 0928, 0929, 0930, 0932, 0933, 0934, 0936, 0937, 0938, 0939, 0940, 0941, 0942, 0950,0964, 1028, 1036, 2651, 2652, 2654, 2657, 2730, 3718, 3720, 3721, 3722, 3723, 3726, 3729, 3734, 3736, 3777, 3778, 3782, 3792, 3793, 3829, 3849, 3851, 3853, 3855, 3856, 3857, 3858, 3860, 3861, 3863, 3881, 3884, 3901, 3903, 3923, 3924, 3926, 3927, 3934, 3935, 3936, 3937, 3941, 3943, 3944, 3945, 3946, 3947, 3949, 3978, 3979, 3980, 3981, 3982, 3983, 3984, 3985, 3987, 3988, 3989, 3990, 3991, 3992, 3993, 4007, 4019, 4020, 4021, 4022, 4025, 4026, 4027, 4028, 4052, 4053, 4056, 4059, 4062, 4063

Associação Humanitária Bombeiros Voluntários de Vila Pouca de Aguiar - 0900

Associação Humanitária Bombeiros Voluntários de Vila Real e Cruz Verde - 0016, 0499, 0804, 0805, 0808, 0811, 0812, 0816, 0817, 0819, 0821, 0822, 0823, 0824, 0825, 0826, 0827, 0828, 0829, 0830, 0831, 0832, 0833, 0834, 0835, 0836, 0837, 0838, 0839, 0840, 0841, 0842, 0843, 0844, 0845, 0846, 0847, 0849, 0853, 0861, 0863, 0935, 2660, 3737, 3771, 3783, 3960, 3986

Associação Humanitária Bombeiros Voluntários Portuenses – 0815, 0958, 0960, 0967, 1021, 4031

Ateneu de Coimbra – 0487, 0489

Augusto Silva - 3803

Bairro de S. Vicente de Paulo - 2188

Banco Nacional Ultramarino - 3765

Banda da GNR – 0269, 0281

Banda da Legião Portuguesa - 0270

Biblioteca Pública de Braga - 0602

Biblioteca Teatral - 3819

Boletim "Ave-maria" – 0015, 0216

Boletim "Mensageiro da Imaculada" - 0214

Boletim da Liga dos Bombeiros Portugueses - 1005, 1022, 1023, 1024, 1025, 1026, 1040, 1041, 1042, 1043, 1044, 1045, 1046, 1047, 1048, 1049, 1050, 1051, 1052, 1053, 2653, 3958, 3994, 4045, 4055, 4335, 4346, 4347, 4348, 4349, 4350, 4351, 4352, 4353, 4354, 4355, 4356, 4357, 4358, 4359, 4360, 4361, 4362, 4363, 4364, 4365, 4366, 4367, 4368, 4369, 4370, 4371, 4372, 4373, 4374, 4375, 4376, 4377, 4378, 4379, 4380, 4381, 4382, 4383, 4384, 4385, 4386, 4387, 4388, 4389, 4390, 4391

Boletim Informativo "Arauto" - 0208

Brito Camacho – 0780

C. H. Kiernan - 0865

Câmara Municipal de Alijó - 0666

Câmara Municipal de Montalegre - 0708

Câmara Municipal de Santa Marta de Penaguião - 0593

Câmara Municipal de Vila Real – 0635, 0701, 0952

Camilo Castelo Branco - 0768, 3575, 0762

Caminhos-de-ferro – 0070, 0535, 0607

Campos Monteiro - 0110

Capela de Nossa Sr.ª de Guadalupe - 2724

Capela do Hospital Escolar de S. João - 0113

Capitão Luz - 0360

Cardoso Marta – 0768

Carlos de Morais – 3925

Carlos Gaspar - 1603

Carrazedo, Ermida, Vila Real – 3586, 0409

Carvalho, Alijó – 3695

Carvalho Araújo - 0111, 2710, 0108

Casa das Quartas - 0570

Casa Félix - 0271

Cidade Universitária de Coimbra - 0723

Circuito Internacional de Vila Real – 0273, 0693, 1603, 3277, 3850

Colégio de Nª Sª da Boavista - 0809

Colóquio de Cultura Religiosa - 0072

Comemorações do 1º de Dezembro – 0219, 0220, 0221, 0222, 0223, 0224, 0226, 0227, 0228, 0229, 0230, 0231, 0232, 0233, 0234, 0235, 0237, 0238,0239, 0254, 0255, 0299, 3555, 3556, 3558, 3567, 3568, 3569, 3571, 3572, 3573, 3575, 3576, 3577

Comemorações do 1º de Maio – 0258, 0289, 2732

Comemorações do Foral de Vila Real - 0572

Comissão Distrital da Defesa Civil do Território - 0564

Concurso Internacional de Pesca Desportiva de Rio - 0092

Concursos de beleza e pudor - 0727

Conde de Vila Real - 0883

Congresso Nacional de Bombeiros – 0129, 1005

Congresso Transmontano - 0971

Construção civil - 0601

Construção igreja de Aveleda Braga - 0951

Cooperativa de Vila Real – 0093

Correia Varela - 0018

Correspondência de outras personalidades – 0011, 0062, 0065, 0119, 0183, 0293, 0333, 0965, 2763, 2764, 3274, 3845, 3846, 3961, 3974, 4033,4057

Correspondência expedida – 0023, 0025, 0059, 0063, 0139, 0143, 0294, 0365,0369, 0392, 0397, 0931, 0980, 0981, 1001, 1002, 1009, 1011, 2749, 2760, 3862, 4411,

Correspondência recebida – 0008, 0019, 0024, 0036, 0037, 0060, 0061, 0064, 0120, 0138, 0144, 0145, 0146, 0154, 0155, 0158, 0159, 0164, 0167, 0168, 0173, 0175, 0178, 0179, 0180, 0181, 0184, 0186, 0187, 0188, 0189, 0191, 0243, 0304, 0306, 0307, 0308, 0309, 0310, 0313, 0314, 0315, 0316, 0317, 0318, 0319, 0320, 0322, 0328, 0329, 0354, 0355, 0356, 0357, 0359, 0375, 0377, 0382, 0396, 0398, 0400, 0426, 0470, 0472, 0473, 0482, 0491, 0495, 0497, 0943, 0947, 0955, 0957, 0966, 0972, 0973, 0975, 0977, 0994, 0995, 0996, 0998, 0999, 1000, 1003, 1004, 1006, 1007, 1010, 1014, 1016, 1018, 1019, 1027, 1029, 1030, 1031, 2733, 2734, 2735, 2736, 2737, 2739, 2740, 2741, 2742, 2743, 2744, 2745, 2746, 2747, 2748, 2750, 2751, 2752, 2753, 2754, 2755, 2756, 2757, 2758, 2759, 2761, 2762, 2765, 2766, 2767, 2768, 2769, 2770, 2771, 2772, 2773, 2774, 2775, 2776, 2777, 2779, 2780, 2781, 2782, 2783, 2784, 2785, 2786, 2788, 2789, 2791, 2792, 2793, 2794, 2795, 2796, 2797, 2798, 3548, 3550, 3551, 3552, 3553, 3554, 3562, 3563, 3715, 3756, 3767, 3768, 3769, 3770, 3802, 3810, 3831, 3847, 3953, 3955, 3956, 3957, 3959, 3973, 4008, 4009, 4011, 4060, 4132, 4333, 4336, 4337, 4338, 4339, 4340, 4341, 4342, 4343, 4344, 4345

Corta-mato - 0592

Cortejo etnográfico - 0251

Coutadas comunitárias de caça - 0611

Cozinha francesa - 0717

Cultura Castreja - 0600

Curso de Hipnotismo - 0865

Desporto – 0608, 0709, 3580

Dia do Emigrante - 3609

Diocese de Vila Real – 3711, 0287, 0698, 0699

Divino Salvador do Mundo – 3687, 3713

Documentos e apontamentos pessoais - 0007, 0013, 0014, 0020, 0026, 0028, 0031, 0041, 0051, 0053, 0094, 0096, 0097, 0098, 0103, 0104, 0106, 0107, 0121, 0124, 0125, 0156, 0160, 0165, 0166, 0171, 0176, 0190, 0197, 0240, 0331, 0358, 0361, 0362, 0368, 0372, 0373, 0378, 0383, 0399, 0402, 0420, 0496, 0731, 0866, 0867, 0983, 0984, 0997, 1008, 1017, 1020, 1032, 1033, 1037, 1161, 1340, 3275, 3282, 3290, 3296, 3544, 3549, 3564, 3707, 3708, 3709, 3728, 3765, 3766, 3806, 3807, 3808, 3811, 3832, 3840, 3841, 3942, 3952, 3954, 3972, 4010, 4023, 4029, 4030, 4032, 4034, 4036, 4041, 4042, 4058

Domingos Campos - 0549

Edições Sassetti - 3812

Editorial Franciscana – 0349
Eduardo Brasão - 0720
Eletrificação em Trás-os-Montes – 0634
Emília de Sousa Costa - 0727
Escariz, Vila Real – 3593, 3606
Escola Agrícola de Carlão - 0627
Escola de Desporto em Vila Real - 0705
Escola Industrial e Comercial de Vila Real – 0265, 0274
Escola Primária de St.ª Eulália, Ribeira de Pena - 0546
Escola-oficina de «Kartings» - 0575
F. Rocha - 0427, 0439
F. Silveira – 0802
Faria Leite – 0417
Fausto Carvalhais - 0542, 0544, 0545
Federação de Municípios - 0568
Federação dos Estudantes Marxistas-Leninistas – 0004, 0005
Félix Emílio Alves Carvalho – 0838
Fernanda de Castro - 0769
Festas da Cidade – 0250, 0268, 0269, 0336, 3583, 3625
Festas do Bom Jesus do Monte - 3604
Festas Stª Luzia - 0410
Festival de Teatro Amador de Coimbra - 0488
Filipe de Mesquita Borges, Pe. – 0105
Firmino António - 4039
Foral de Vila Real – 0577, 0700
Francisco da Eira Carvalho - 0370
Freguesia de Lordelo – 0566, 3638, 4130
Freguesia de Nª Srª da Conceição - 3705
Freguesia de Oliveira, Mesão Frio - 0561
Freguesia de Torgueda - 0552
Fundação Calouste Gulbenkian - 0264
Governador Civil de Vila Real - 0702
Grupo Adueiros - 2731

Grupo Cénico Timpeirense - 0469
Grupo Dramático Beneficente de Vilar do Paraíso - 4131
Guerra Atómica - 0490
Guerra Bacteriológica - 0490
Guilherme Gomes Fernandes – 0126
Heitor Correia de Matos – 4024, 0302, 0324, 4012, 4015, 4007
Henrique Botelho - 0469
Heráldica de Vila Real – 0032, 0033, 0610
Hotel Tocaio - 3278
Igreja de N.ª Sr.ª da Conceição – 0115, 0603
Igreja de Nª Srª de Almodena - 0345
Igreja de S. Domingos (Sé Catedral) – 0279, 0266
Ilha Formosa - 0778
Implantação da República - 2731
Indústria - 0703
Inspeção Municipal de Incêndios - 1035
Inspetor de Incêndios da Zona Norte - 0134
Instituto Politécnico de Vila Real – 0534, 0567
Internacional de Motocross - 3852
Inválidos do Comércio - 4134
Irmandade de Nª Srª do Rosário – 4126
Izildo Ferreira da Costa Agarez – 0401
J. A. Machado – 3950
Jaime de Almeida – 0538
Jaime Neves - 0086
Jayme Lyra - 0481
Joan Miró - 3276
João Baptista Vaz de Carvalho - 0818
João do Nascimento - 0353
João Maria Gomes – 0713
João Osvaldo Rodrigues – 0350
João Pinto Queiroz – 0262
João Rodrigues – 4038

João Vasques - 4040

Joaquim de Carvalho – 0755

Joaquim David Guerra – 3732

Joaquim Dias Antonino - 0982

Jornal " O Comércio do Porto" - 4004

Jornal " O Povo do Norte" – 3714, 3719

Jornal " O Transmontano" – 4399, 4409

Jornal " O Vilarealense" – 0082, 0117, 0202, 0300, 0323, 0494, 0498, 0500, 0501, 0624, 0625, 0729, 0854, 0860, 0870, 0871, 0872, 0877, 0881, 0883, 0884, 0885, 0886, 0887, 0888, 0891, 0892, 0893, 0897, 0898, 0899, 0903, 0907, 0908, 0913, 0926, 1039, 1068, 1069, 1070, 1071, 1072, 1073, 1074, 1075, 1076, 1077, 1078, 1079, 1080, 1081, 1082, 1083, 1084, 1085, 1086, 1087, 1088, 1089, 1090, 1091, 1098, 1099, 1100, 1101, 1102, 1103, 1104, 1105, 1106, 1107, 1108, 1109, 1110, 1111, 1162, 1163, 1164, 1165, 1166, 1167, 1168, 1169, 1170, 1171, 1172, 1173, 1769, 2629, 2661, 2662, 3539, 3540, 3543, 3717, 3724, 3725, 3730, 3731, 3732, 3733, 3738, 3739, 3740, 3752, 3753, 3755, 3757, 3758, 3759, 3760, 3761, 3763, 3764, 3774, 3775, 3782, 3784, 3785, 3786, 3787, 3788, 3789, 3790, 3864, 3865, 3866, 3867, 3869, 3870, 3872, 3873, 3876, 3877, 3878, 3885, 3887, 3888, 3900, 3906, 3907, 3908, 3909, 3910, 3911, 3912, 3913, 3914, 3915, 3928, 3929, 3930, 3948, 3971, 3977, 4049, 4050, 4119, 4120, 4151, 4152, 4153, 4154, 4155, 4156, 4157, 4158, 4159, 4160, 4161, 4162, 4163, 4164, 4165, 4166, 4167, 4168, 4169, 4170, 4171, 4172, 4173, 4174, 4175, 4176, 4177, 4178, 4179, 4180, 4181, 4182, 4183, 4184, 4185, 4186, 4187, 4188, 4189, 4190, 4191, 4192, 4193, 4194, 4195, 4196, 4197, 4198, 4199, 4200, 4201, 4202, 4203, 4204, 4205, 4206, 4207, 4208, 4209, 4210, 4211, 4212, 4213, 4214, 4215, 4216, 4217, 4218, 4219, 4220, 4221, 4222, 4223, 4224, 4225, 4226, 4227, 4228, 4229, 4230, 4231, 4232, 4233, 4234, 4235, 4236, 4237, 4238, 4239, 4240, 4241, 4242, 4243, 4244, 4245, 4246, 4247, 4248, 4249, 4250, 4251, 4252, 4253, 4254, 4255, 4256, 4257, 4258, 4259, 4260, 4261, 4262, 4263, 4264, 4265, 4266, 4267, 4268, 4269, 4270, 4271, 4272, 4273, 4274, 4275, 4276, 4277, 4278, 4279, 4280, 4417, 4418, 4419, 4420, 4421, 4422, 4423, 4424, 4425, 4426, 4427, 4428, 4429, 4430, 4431, 4432, 4433, 4434, 4435, 4436, 4437, 4443, 4444, 4445, 4446, 4447, 4448, 4449, 4450, 4451, 4452, 4453, 4454, 4455, 4456, 4457, 4458, 4459, 4460, 4461, 4475, 4476, 4477, 4478, 4479

Jornal "Ordem Nova" – 0325, 0429, 0527, 0530, 0901, 0902, 0917, 0920, 0922, 0925, 0959, 1142, 1143, 1144, 1145, 1146, 1147, 1148, 1149, 1150, 1151, 1152, 1153, 1154, 1155, 1156, 1157, 1158, 1159, 1160, 3798, 3871, 3874, 3879, 3890, 3891, 3892, 3893, 3894, 3895, 3896, 3897, 3898,

3899, 3904, 3905, 3920, 3921, 3922, 3931, 4048, 4051, 4135, 4136, 4137, 4138, 4139, 4140, 4141, 4142, 4143, 4144, 4145, 4146, 4147, 4148, 4149, 4150, 4281, 4282, 4283, 4284, 4285, 4286, 4287, 4288, 4289, 4290, 4291, 4292, 4293, 4294, 4295, 4296, 4297, 4298, 4299, 4300, 4301, 4302, 4303, 4304, 4305, 4306, 4307, 4308, 4309, 4310, 4311, 4312, 4313, 4314, 4315, 4316, 4467, 4468, 4469, 4470, 4471, 4472, 4473, 4474

Jornal " A República" – 0211, 0772, 0773, 0774, 0776, 0777, 0781, 0783, 0786, 0794, 0798, 0946, 0954

Jornal "1º de Dezembro" – 0225, 1123, 1124, 3560, 3561, 4067, 4068, 4069

Jornal "A Mocidade" – 1112, 1113, 1114, 1115, 1116, 4462, 4463, 4464, 4465, 4466

Jornal "A Palavra" - 0205

Jornal "A Região" - 0215

Jornal "A Voz de Chaves" - 0923

Jornal "A Voz do Calhabé" – 0161, 0961

Jornal "Amanhã" - 0207

Jornal "Aspiração" - 0212

Jornal "Beira Litoral" - 0956

Jornal "Diário de Coimbra" – 0152, 0203

Jornal "Encontro" - 0210

Jornal "Infantaria do Marão" - 0213

Jornal "Nordeste Cultural" – 1127, 1128, 1129, 1130, 1131, 1132, 1133, 1134, 1135, 1136, 1137

Jornal "Notícias de Chaves" - 0217

Jornal "Notícias de Vila Real" – 0206, 0896

Jornal "O Bombeiro de Portugal" – 0334, 0335, 0968, 0970, 3799, 4317, 4318, 4319, 4320, 4321, 4322, 4323, 4324, 4325, 4326, 4327, 4328, 4329, 4330, 4331, 4332

Jornal "O Calvário" – 0894, 3541

Jornal "O Despertar"- 0153, 0193, 0200, 0775, 0806, 0979, 4115, 4116, 4117, 4118

Jornal "O Distrito de Vila Real" – 1117, 1118

Jornal "O Educador" - 0537

Jornal "O Plátano" - 0209

Jornal "O Povo do Norte" – 0201, 1119, 1120, 1121, 1122

Jornal "O Transmontano" – 1057, 1058, 1059, 1060, 1061, 1062, 1063, 1064, 1065, 1066, 1067, 1092, 1093, 1094, 1095, 1096, 1097, 4392, 4393, 4394, 4395, 4396, 4397, 4398, 4400, 4401, 4402, 4403, 4404, 4405, 4406, 4407, 4408, 4410, 4412, 4413, 4414, 4415, 4416, 4438, 4439, 4440, 4441, 4442

Jornal de Notícias - 0771
Jornal dos Bombeiros - 3961
Jornal dos Jovens – 0218, 1138, 1139, 1140, 1141
José Augusto Pinto da Nóbrega – 0492
José Augusto Taboada – 3336
José Botelho de Carvalho Araújo – 0068, 0069, 0071, 0076, 0079, 0080, 0081, 0089
José da Silva Ribeiro – 0266
José de Barros - 1056
José Dias Ferreira - 3996
José Fernandes – 0363, 0353
José Vieira da Silva - 1054
Junta Distrital de Vila Real – 0264, 0541, 0629
Lar do Comércio – 0963, 4044
Lar Nossa Senhora das Dores - 0590
Legião Portuguesa – 0490, 0520
Leonardo Coimbra - 0253
Levi Silva - 0615
Liceu Nacional de Vila Real – 3579, 0712
Liga dos Bombeiros Portugueses - 1015
Livraria Ferreira & Franco – 0446, 0448
Luís Augusto Gomes Ribeiro – 0401
Luiz Zamara – 3820
Manuel Gonçalves Pureza - 0389
Marcha de Vila Real - 0271
Mártir S. Sebastião – 3589, 3608
Maternidade de Coimbra – 0485
Melo Júnior - 0352
Mercado de Vila Real - 3236
Milionários da Alegria - 0277
Ministro do Interior - 0700
Misericórdia de Valpaços - 0633
MRPP - 0006
Museu Etnográfico de Vila Real - 0290

Música – 0012, 0419, 0465, 0801, 0802, 3803, 3805, 3820

Música e Letra - 3950

Nª Srª da Ajuda – 3596, 3622, 3702

Nª Srª da Azinheira – 0341, 3582, 3618, 3626, 3678, 4123

Nª Srª da Boa Hora e do Senhor do Bom Caminho - 0859

Nª Srª da Boa Morte - 3700

Nª Srª da Fonte Santa - 3704

Nª Srª da Graça - 0408

Nª Srª da Livração – 3612, 3685

Nª Srª da Paz - 3698

Nª Srª da Pena – 0416, 3611, 3635, 4124

Nª Srª da Piedade - 3616

Nª Srª da Salvação - 3662

Nª Srª da Saúde – 0348,3599,3621,3634, 3642, 3643, 3644,3679,4128

Nª Srª da Veiga - 3649

Nª Srª das Angústias – 3597, 3603, 3686

Nª Srª das Dores – 0413, 3692, 4125

Nª Srª das Graças – 3598, 3624

Nª Srª das Neves - 3695

Nª Srª de Almodena – 0112, 0337, 0338, 3581, 3607, 3619

Nª Srª de Fátima – 0404, 3585, 3594, 3602, 3688, 3689

Nª Srª de Guadalupe - 3690

Nª Srª de La Sallete - 3659

Nª Srª dos Remédios – 3601, 3693

Nª Srª de Lurdes - 3674

Nª Srª do Extremo - 0411

Núcleo Cultural Municipal de Vila Real – 0040, 0075

Núcleos Escolares Distrito de Vila Real - 0580

Oposição Democrática - 0002

Orfeão de Vila do Conde - 0262

Orfeão de Vila Real – 0267, 0275

Órgão da União Nacional - 1156

Panfletos – 0077, 0286, 3822

Partido Comunista Português - 0001
Paulo Braga – 0353
Pedro Bandeira - 3820
Pedro Valadares - 0009
Pelourinho - 0035
Pintura e Fotografia, catálogo - 0351
Pioledo – 2689, 0563
Porfírio Pereira - 3782
Presidente da Câmara Municipal de Vila Real – 0542, 0544, 0545, 0548
PROARTE - Vila Real - 0264
Rádio Televisão Portuguesa – 0594
Rainha da Paz - 3691
Rainha dos Anjos - 3650
Rebelo de Sousa - 0543
Rede Elétrica transmontana - 0609
Regimento de Infantaria nº 13 – 0213, 0271, 0555, 0801,
Régua – 0595, 0630, 4038
Revista "ABC" – 0457, 0458, 0459, 0456, 0460
Revista "Agora vai" - 4131
Revista "O Congressista" - 0969
Revista "O Poney" - 0521
Revista "O Tripeiro" - 0519
Ribeira de Pena - 0340
Rio Beça – 0562, 0563
Rocha Martins – 0736, 0739, 0741, 0742, 0743, 0744, 0745, 0750, 0752, 0753, 0756, 0757, 0761, 0762, 0790, 0792, 0793, 0797, 0800
Rodrigo da Nóbrega Pinto Pizarro - 1055
Romaria de Nossa Sra. das Graças - 3598
Romaria do Cano - 0559
Rotary Clube de Vila Real – 0613
S. Bento – 0412, 3672, 3667
S. Bento do Castelo – 0415
S. Brás - 3694

S. Cristóvão – 0344, 3610, 3614

S. Domingos - 0407

S. Frutuoso e Santa Bárbara – 3627

S. João Batista – 3684

S. Jorge - , 3668, 3669

S. Lázaro – 0342, 0405, 0857, 3620

S. Leonardo - 3677

S. Miguel – 3615

S. Nuno Alvares Pereira - 3660

S. Silvestre, Papa – 0406

S. Sebastião – 3675

S. Silvestre, Papa – 0406

S.Sebastião Maria - 3666

S. Tiago – 0858, 3591

Sabroso, Vila Real – 3584, 3623

Sagrado Coração de Jesus – 3590, 3646

Santa Cabeça – 3696

Santuário de Viveiro - 3712

Seminário de Vila Real - 0084

Senhor da Boa Morte – 3654

Senhor do Calvário – 3632

Senhor do Monte – 3637, 3640, 3645

Senhor dos Aflitos – 3600, 3647

Senhor Bom Jesus do Calvário – 0339, 3588, 3632

Senhor dos Emigrantes – 3584, 3623

Senhor dos Milagres – 3701

Senhor Jesus da Capelinha – 3673

Senhor Jesus de Santa Marinha – 3664

Senhor Jesus do Calvário – 3587, 4129

Senhor Jesus do Outeiro - 3683

Sérgio Ribalta - 3828

Serviço de Oncologia - 0704

Serviço Municipal de Incêndios - 0952

Sindicato Nacional dos Empregados do Comércio - 0261
Soldado Milhões – 0565
Sousa Costa – 0297, 0735, 0760
Stª Ana - 3658
Stª Bárbara – 0347, 0850, 3592, 3593, 3606, 3629, 3630, 3631
Stª Comba - 3665
Stª Eufémia – 0346, 3652, 3653
Stª Isabel - 3681
Stª Luzia – 0403, 0409, 0414, 3586, 3657
Stª Rita de Cássia – 3680
Stº Antão - 3706
Stº António – 3613
Stº António da Estrada - 3699
Stº Isidro – 3595, 3661
Stº Ovídio - 3703
Teatro – 0034, 0050, 0052, 0087, 0277, 0278, 0367, 0391, 0417, 0418, 0431, 0432, 0434, 0448, 0449, 0452, 0454, 0467, 0469, 0475, 0476, 0481, 0493, 0504, 0529, 0805, 0919, 3813, 3820, 3821, 3934, 3940
Teatro Avenida – 0095, 0280, 0282, 0283, 0435, 0464, 0507, 0523, 0848, 0919
Teatro, catálogo – 0447, 0461, 3823, 3824
Termas – 0598
Tomás Jogran - 1174
Tourada em Vila Real - 0285
Turismo - 0574
União Artística Vilarealense – 0260, 0284, 0503, 0508, 0509, 0510, 0511, 0512, 0513, 0514, 0515, 0516, 0517, 0518, 0524, 0851, 1125, 1126, 2224, 2632, 2633, 2639, 2646
União Nacional – 1142, 1143, 1144, 1145, 1147, 1148, 1152, 1153, 1154, 1155, 1157, 1158, 1159
Universidade de Santiago de Compostela – 0445
Vasco Macedo - 3820
Vila Cova, Vila Real – 3591, 3659
Virgem Peregrina – 3651, 3710, 3711

ÍNDICE TOPOGRÁFICO

Índice topográfico

Nº caixa	Nº documento
01	01-199
02	200-289
03	290-385
04	386-466
05	467-552
06	553-770
07	771-906
08	907-1024
09	1025-1062
10	1063-1124
11	1125-1173
12	1174-1391
13	1392-1628
14	1629-1820
15	1821-2018
16	2019-2254
17	2255-2487
18	2488-2660
19	2661-2845
20	2846-3078
21	3079-3300
22	3301-3538
23	3539-3627
24	3628-3750
25	3751-3860
26	3861-3950
27	3951-4130
28	4131-4258
29	4259-4316
30	4317-4410
31	4411-4480

MONOGRAFIAS, NEGATIVOS E OBJETOS

Monografias

BARROS, Carlos - **Famílias da Freguesia de S. Martinho de Mateus: Observações à obra "Fidalgos e Morgados de Vila Real e seu Termo", do Dr. Júlio António Teixeira**: Edição de Autor, Porto, 1971.

CABRAL, António - **Miguel Torga, o Orfeu Rebelde**. Vila Real, 1977.

CARVALHO, Humberto - **Relatório da Gerência do Município de Vila Real.** Vila Real, 1956.

CASTELO BRANCO – António A. - **Meridionaes: poesias**: Livraria Editora Guimarães & C.ª, 1925.

CASTRO, Afonso de - **Antifonário pagão**. Porto, 1948.

CASTRO, Afonso de - **Mocidade lírica: sonetos e rimas dispersas**. Régua, 1938.

CCRV - **Jogos Populares Transmontanos**: Centro Cultural Regional de Vila Real: Vila Real, 1980. (dois exemplares)

CLARO, António - **Memórias de um vencido: 1882 a 1921**: Livraria Civilização. Porto, 1924.

CLUBE DE VILA REAL - **Jogos florais trasmontanos: poesias premiadas**: Clube de Vila Real, 1954.

CLUBE DE VILA REAL - **Jogos florais trasmontanos: poesias premiadas**: Clube de Vila Real, 1958.

CMVR - **Exposição de numismática romana**: Câmara Municipal de Vila Real. Vila Real, 1978.

COELHO, A. Passos - **Gente da minha terra: contos**: Edições Caramulo. Caramulo, 1960.

COELHO, A. Passos - **Histórias selvagens**: Edições Caramulo. Caramulo, 1963.

CONTADOR DE ARGOTE, Jerónimo - **Panoyas: Memórias para a História Eclesiástica do Arcebispado de Braga**. Capitulo VII. Livro II. Ed, 1732.

COSTA, António Manuel da Motta - **Subsídios para a história do R.I. 13**. Vila Real, 1959.

COSTA, Carlos José Vences e - **Resumo histórico do Regimento de Infantaria nº 13**, 1964.
EIRA, António da - **Flores do Monte ou (Flores da minha Primavera)**. - Braga, 1959

EIRA, António da - **Nossa Senhora da Graça**: Editorial Franciscana, 1957.

FIGUEIREDO, Otílio - **Gente simples: seis contos e uma novela**. Porto, 1974.

FIGUEIREDO, Otílio (1976) - **Os cem anos da avó Ricardina: romance**. Régua, 1976.

FONSECA, Telmo - **Pátria e mãe: poemeto**: Diário dos Açores. Ponta Delgada, 1954.

GONÇALVES, Assis - **Para diante: atividade administrativa no Distrito de Vila Real VIII Relatório**, 1938.

GRANDE, Eurico - **Poemas dum ambulante**, 1943.

GRANDES, J. Rodrigues - **Ramos floridos**: Edição de Basílio Honório. Vila Real. 1934.

JNR – **O Fogo, Flagelo das Matas**: Junta Nacional dos Resinosos, 1966. (dois exemplares)

LOTELIM - **Naquele tempo: recordações da mocidade**: Imprensa Artística. Vila Real, 1940.

MARINHO, Natália; ALVES, Joaquim J. B. Ferreira – **A Igreja de S. Domingos de Vila Real no século XVIII**. Vila Real. 1979.

MELLO JÚNIOR - **Comunicação à Cidade. Porto**, 1975. (dois exemplares)

MELLO JÚNIOR - **Contos Transmontanos**: Athena. Porto, 1969.

MINHAVA, Ângelo, Pe. – **A Bruxa : farsa em 1 ato**. Vila Real, 1964.

MIRANDA, Alberto - **Pessoal cantoneiro**. Vila Real, 1959.

MIRANDA, Alberto - **Relíquias da minha terra: poemas**, 1966.

MORAIS, Pina de - **Ao parapeito**: Renascença Portuguesa", Porto, 1919.

MORAIS, Pina de - **Sangue plebeu**: Edição Maranus. Porto, 1942.

NEVES, Elísio Amaral – **O Postal ilustrado, veículo de propaganda do Concelho de Vila Real no início do século**. Vila Real, 1979.

NEVES, Elísio Amaral - **Uma estação de diligências no chão do convento de S. Domingos ou redescoberta em Abril de 1979 de inscrições na fachada daquele que foi o Teatro Avenida**: Tellus.Vila Real, 1979 (quatro exemplares)
OLIVEIRA, J. Gonçalinho de - **Musa antiga.** Vila Real, 1958.

PAIXÃO, Vasco Correia – **A Criação e seleção de abelhas-mãe**, 1941.

PIRES CABRAL, António - **Nove pretextos tomados de Camões**. Vila Real, 1990.

PIRES DE LIMA, Augusto - **Cancioneiro popular de Vila Real**: Maranus. Porto, 1928.

PLÁCIDO, Manuel Alves, Pe. – **A Torre de Quintela: subsídios para a sua história**: Câmara Municipal de Vila Real, 1976.

PÓLVORA, Abel Gomes - **Campos em chamas**, 1933.

PÓLVORA, Abel Gomes - IV Congresso de Bombeiros Portugueses : Tomar 1934; (tese). Sesimbra, 1934.

RIBEIRO, Armando Augusto – **A Olaria de Bisalhães**: Região de Turismo da Serra do Marão. Vila Real, 1970.

RIBEIRO, Sebastião Augusto - **Dor e saudade: versos**: Imprensa Comercial, 1912.
ROCHA BRITO, A da - **Igreja românica do Nossa Senhora de Guadalupe: impressões de férias**: Circulo Dr. José de Figueiredo, 1945.

ROCHA BRITO, A. da - **Realismo e heráldica**: Jornal do Médico. Porto, 1945.

SALAZAR, António de Oliveira – **Política de verdade, política de sacrifício, politica Nacional**: SPN (O pensamento de Salazar), Lisboa, 1934

SETENTRIÃO - **Setentrião: artes e letras**: Setentrião. Vila Real, 1962.

SILVA, José Luis Rebelo da - **Críticas jornalísticas e outras apreciações sobre o livro História…para a História**, 1960.

SILVA, José Luis Rebelo da - **Histórias…Para a História**, 1959.

SOUSA COSTA – **O Corgo: vida e obras dum rio**: Edição da Comissão Regional de Turismo da Serra do Marão. Vila Real, 1961

SOUSA, Fernando de – **A II Indústria em Trás-os-Montes (1780-1813)**: Núcleo Cultural Municipal de Vila Real, Vila Real, 1977.

SOUSA, Henrique Jorge de - **Impressões de viagem / Dicando**. Vila Real, 1954 (dois exemplares)

TEIXEIRA, Júlio - **Da terra de Panoyas: histórias, lendas, milagres**. Vila Real, 1946. (dois exemplares)

VALLADARES, António Canavarro de - **Camilo e Guilhermino de Barros: antigualhas**: Junta Distrital de Vila Real, 1970.

Negativos fotográficos

Total de 1124 negativos, dos quais 3 são negativos de vidro e os restantes divididos entre acetato de celulose e poliester, com as dimensões as quantidades seguintes:

Dimensão	Quantidade
3,5cm x 4,6cm	6
3,6cm x 4,6cm	11
3,8cm x 3,5cm	1
4,0cm x 4,5cm	1
4,5cm x 3,5cm	18
4,5cm x 7,2cm	5
4,6cm x 3,4cm	11
4,6cm x 3,6cm	8
4,6cm x 7,0cm	1
4,6cm x 7,2cm	5
4,7cm x 3,4cm	2
4,7cm x 3,5cm	25
5,6cm x 5,5cm	1
5,9cm x 9,5cm	1
6,0cm x 9,1cm	2
6,1cm x 5,1cm	1
6,1cm x 6,2cm	81
6,1cm x 6,6cm	44
6,1cm x 7,0cm	1
6,1cm x 8,7cm	1
6,1cm x 8,9cm	6
6,1cm x 9,1cm	13
6,1cm x 9,2cm	6
6,1cm x 9,4cm	2
6,1cm x 9,5cm	2
6,2cm x 5,4cm	5
6,2cm x 6,1cm	60
6,2cm x 6,2cm	99
6,2cm x 6,4cm	23
6,2cm x 6,5cm	162
6,2cm x 8,7cm	3
6,2cm x 9,0cm	6
6,2cm x 9,1cm	1
6,2cm x 9,2cm	46
6,2cm x 9,3cm	12
6,2cm x 9,4cm	17
6,2cm x 9,5cm	12
6,2m x 6,2cm	58
6,5cm x 6,5cm	158

6,5cm x 9,5cm	3
6,9cm x 6,1cm	11
7,0cm x 11,4cm	1
8,6cm x 6,2cm	2
8,7cm x 6,1cm	1
8,7cm x 6,2cm	1
8,8cm x 6,2cm	1
8,9cm x 6,2cm	1
9,0cm x 6,0cm	2
9,0cm x 6,1cm	3
9,0cm x 6,2cm	2
9,1cm x 6,1cm	4
9,1cm x 6,2cm	1
9,2cm x 6,0cm	3
9,2cm x 6,1cm	24
9,2cm x 6,2cm	31
9,3cm x 6,0cm	1
9,3cm x 6,1cm	62
9,3cm x 6,2cm	4
9,4cm x 6,1cm	1
9,4cm x 6,2cm	6
9,5cm x 6,2cm	32
11,9cm x 8,9cm	3
12,1cm x 7,0cm	7
Total	1124

Objectos

01 - Bases (4) com logótipo dos Bombeiros Voluntários de Salvação Pública

02 - Bloco encadernado com o jornal "O Dilúculo", 2.º ano, 1919/12/01 a 20/11/1943

03 - Bloco encadernado com o jornal "Infantaria do Marão", Fev. 1965 a Set. 1969

04 - Braçal com monograma BV (Bombeiros Voluntários)

05 - Braçal dos Bombeiros Voluntários de Coimbra", com heráldica, em relevo.

06 - Cartão com doze vinhetas coladas alusivas ao Circuito de Vila Real, bem como um apontamento dos vencedores do Circuito desde 1931 a 1958.

07 - Desenho com a legenda "Governam os que cá estão".

08 - Desenho com legenda "Pra cá do Marão".

09 - Desenho da Casa Diogo Cão – prova para posta –, desenho original, de Aureliano Barrigas

10 - Desenho da imagem de "A Vila Real" com dedicatória ao Prof. Dr. Bissaya Barreto.

11 - Emblema de alfinete com logótipo dos Bombeiros Voluntários de Salvação Pública

12 - Ex-Libris de Sousa Costa, oferecido a Achiles d´Almeida, em Março de 1955.

13 - Ficheiro índice de alcunhas

14 - Foto de Achiles Ferreira d´Almeida, na Quinta do Castelinho, 1907

15 - Fotografia dos Bombeiros na "Festa da árvore", em 10 de Março de 1911.

16- Machado de comandante dos Bombeiros Voluntários.

17 - Par de dragonas encimadas com monograma.

18 - Pasta revestida a veludo verde, com monograma MS (Morais Serrão), contendo mensagem do Corpo de Voluntários de Salvação Pública de Vila Real ao seu estimado comandante Exmo. Snr. Manoel José de Morais Serrão.

19 - Porta – chaves com logótipo dos Bombeiros Voluntários de Salvação Pública.

20 - Registo a Santa Filomena, oferecida a Achiles de Almeida por D. Maria Emília Cabral.

21 - Verbetes (179) da biblioteca pessoal de Achiles d´Almeida (não depositada no AMVR).

22 - Zinco-gravura com bombeiro.